Precio del ejemplar
Lunes a sábados ..... $ 20
Domingos .... $ 30

LA NACION

Año C - Núm. 35.064 | 2 Secciones | Buenos Aires, viernes 30 de mayo de 1969 | 30 Páginas | San Martín 344/60 - Florida 337/47 — 49-7201 y

Graves hechos subversivos registráronse durante la jornada de ayer en Córdoba

Siete horas de choques armados en las calles, incendios de come[rcios] y automóviles, apagón en la ciudad, francotiradores y varias víc[timas]

Una dramática jornada que alcanzó carácter de subversión y no tiene precedentes en la historia del país vivió ayer la ciudad de Cordoba, donde grupos que actuaron con absoluta coordinación en todos sus movimientos y evidenciando una perfecta preparación, desataron una batalla campal que, en principio, según pudo saberse pese a lo caótico de la situación —que dificultó en especial la labor periodística—, arrojó el saldo de dos muertos, alrededor de catorce heridos y numerosos detenidos.

A las 11 comenzaron los graves disturbios, que con el transcurso de las horas se vieron rápidamente agravados y durante los cuales se cometió toda clase de depredaciones contra las personas y la propiedad privada, como quema de automóviles, ataque a comercios e incendios, que en un caso, inclusive, pusieron en peligro a los habitantes de una casa de departamentos, que debieron ser evacuados entre escenas de pánico.

El desencadenamiento de los sucesos tuvo su repercusión en el ámbito militar, y el comandante del Cuerpo Tercero de Ejército, tras un ultimátum a los exaltados, dispuso la salida de las tropas para restablecer el orden, cosa que pudo lograrse casi por completo en las últimas horas de la noche, tras la implantación del toque de queda en la capital mediterránea. Pese a ésto, se escucharon aún en la madrugada disparos aislados, procedentes de francotiradores que desde un primer momento actuaron en distintos sectores de la ciudad.

En la Capital Federal, los hechos acaecidos suscitaron inmediatamente de conocidos la atención de las autoridades, y así fue como en la Casa de Gobierno se mantuvo una serie de reuniones entre el presidente de la Nación y sus colaboradores inmediatos. Al término de una de ellas, al requerirse al ministro del Interior una opinión sobre los sucesos, se limitó a afirmar que posteriormente se daría un comunicado oficial, pero con el transcurso del tiempo y ante el hecho de no ser entregado el prometido documento, los periodistas acreditados en la Casa Rosada insistieron en su pedido, para finalmente ser atendidos por el secretario de Difusión y Turismo, quien dijo que no se daría ninguna información oficial sobre los acontecimientos, la que casi seguramente emanaría del gobierno cordobés.

Dramática jornada en la capital mediterránea

CORDOBA. — Una jornada dramática vivió ayer la ciudad, como no había sucedido desde hace varias décadas, y el saldo de ella ha sido profundamente lamentable, puesto que muertos y heridos en los dos bandos en pugna quedaron como una expresión angustiosa de lo que fue la lucha.

Las delegaciones locales de las dos centrales obreras —la de Azopardo y la de Paseo Colón— habían ordenado el comienzo de una movilización que debía traducirse en el abandono del trabajo a las 11 de ayer, como prólogo para el paro general de hoy. Esa actitud del sector laboral encontró rápida adhesión en los grupos estudiantiles.

"Un paro activo"

La preparación psicológica en el sentido de que habrían de vivirse instantes muy graves fue señalada al pueblo cuando se anunció en la tarde del miércoles que los obreros metalúrgicos preparaban una marcha hacia el centro de esta capital. Sin embargo, ello no ocurrió, pero la tarde y la noche de ese día transcurrieron con una calma muy tensa, ya que se tenían noticias de que grupos obreros y estudiantiles se preparaban para lo que se dio en llamar "un paro activo".

Ayer la actitud quedó concretada. Hasta cerca de las 11 el movimiento de la ciudad, sobre todo en su parte céntrica, estuvo señalado por un marcado nerviosismo, puesto que todos aguardaban la llegada de esa hora. Era evidente que en los grupos responsables de la actitud de insurgencia habían sido tomadas las previsiones necesarias para que ella estallara en el instante preciso, y el desplazamiento de sus elementos se efectuó sin inconvenientes.

Entretanto, la Jefatura de Policía emitió comunicados, que fueron reiterados por las publicaciones periodísticas y las ra-

(Cont. en la 6a. pág., 7a. col.)

Más informaciones sobre los disturbios en las págs. 4, 5, 6, 7 y 18

Toque de queda

CORDOBA. — Alrededor de las 20, mientras la CGT "rebelde" daba un extenso comunicado, en el que hacía responsable al gobierno de la provincia de los sucesos acaecidos, el gobernador, doctor Carlos J. Caballero, exhortaba a mantener la calma y señalaba en un mensaje a la población que el Ejército se había hecho cargo de la ciudad.

Minutos después de las 21 y cuando todavía no había retornado el alumbrado en la mayoría de los sectores de la capital, se difundió un comunicado emanado del comando del Cuerpo Tercero de Ejército. Su titular, general Sánchez Lahoz hizo saber a la población que quedaba implantado el toque de queda desde las 20.30 hasta las 6.30, hasta nueva orden. Se indica, asimismo, que las fuerzas de represión tienen orden de abrir fuego contra toda persona o vehículo que al ser requerido escape o intente esconderse.

Contemporáneamente, se pudo conocer que la ciudad estaba casi totalmente controlada por las fuerzas del Ejército y que solamente un sector del barrio Nueva Córdoba, lindante con los lugares donde en horas de la mañana habíanse producido los principales enfrentamientos estaba aún conmovido por algunas detonaciones. Empero, fuerzas de Aeronáutica fueron en apoyo de las del Ejército, indicándose luego que había sido dominada la situación. Pasadas las 21, en pleno centro de la ciudad, de vez en cuando se escuchaban disparos aislados, y más nutridos en el barrio Nueva Córdoba, donde las fuerzas de Aeronáutica y Ejército se empeñaban en descubrir a los francotiradores incluso utilizando perros amaestrados.

Ola de violencia y destrucción

CORDOBA. (De nuestra corresponsalía). — Desde los hechos de armas de setiembre de 1955, la ciudad de Córdoba no había sido escenario de violencias como las desatadas ayer por obreros y estudiantes. Desde las 11, hora señalada por ambas centrales obreras para el abandono de las tareas, Córdoba se vio sumergida en una ola de violencia y destrucción, cuyo efecto dejará seguramente algo más que una estela de depredaciones.

Desde un primer momento se advirtió que se trataría de una lucha entre la destrucción en masa y perfectamente organizada y las fuerzas del orden.

Grupos que se movieron con perfecta sincronización —que aleja toda posibilidad de considerar lo de ayer como una reacción espontánea— se dieron a la tarea de destrozar cristales, armar barricadas e incendiar automotores y negocios, logrando algo que trasciende del mero hecho de los daños: crear miedo.

Ayer, la población de Córdoba tuvo miedo durante horas. Exactamente hasta conocerse la determinación del Comando del Tercer Cuerpo de Ejército que anunció que efectivos militares saldrían a la calle para reprimir este primer ensayo de guerrilla ciudadana que presencia la ciudad de Córdoba.

Operando con suma precisión, intercomunicados mediante mensajeros que viajaban incesantemente en motocicletas y ligaban a los grupos dispersos, los obreros y estudiantes consiguieron plenamente sus propósitos de dispersión. Perdida la coherencia, la policía se hallo impotente para dominar la naciente subversión. Tanto, que hubo casos como el registrado en la primera cuadra de la calle Artigas, en que un subcomisario y cinco agentes fueron apresados y tomados como rehenes. Infructuosos fueron algunos intentos de sus compañeros por liberarlos, y sólo cuando el avance de los obreros y estudiantes amenazaba con dejar desconectados a los compañeros que guardaban a los policías, éstos fueron liberados.

Violencia y destrucción

La avenida Vélez Sarsfield, placentera salida hacia las serranías, fue ayer la vía de acceso para la violencia y la destrucción. En las inmediaciones del Hogar Escuela Pablo Pizzurno se registró la primera de las refriegas, en la que fueron heridas seis personas, cuatro de ellas manifestantes y las otras dos policías. Posteriormente, se supo que un obrero metalúrgico, de apellido Mena, había dejado de existir.

Era la primera víctima de una jornada que quedará en el recuerdo de los habitantes de Córdoba, teñida de temor. "Esto podrá terminar, bien o mal —murmuró un comerciante mientras bajaba apresuradamente las cortinas metálicas de su negocio—, pero creo que una cosa es segura: esto no volverá a ser lo mismo después que todo haya pasado."

"Deja un sedimento de ren-

(Cont. en la 6a. pág., 6a. col.)

Comenzó el paro gremial dispuesto por 24 horas

A la 0 hora de hoy se inició el paro general de actividades en todo el país que han dispuesto las dos centrales obreras nacionales por 24 horas en apoyo de sus demandas y como protesta por los incidentes registrados en distintos puntos del país.

Se estima que la medida de fuerza tendrá mayor repercusión en sectores de la industria. Las organizaciones que agrupan a los empleados mercantiles dispusieron su adhesión al movimiento, aunque las entidades empresarias de este sector señalaron que los comercios abrirán sus puertas. Los trabajadores bancarios también se adhirieron a la medida, en tanto que se adelantó que abrirían sus puertas algunas salas de espectáculos.

La empresa Ferrocarriles Argentinos aseveró que en todas sus líneas se cumplirán hoy, entre las 5 y las 21, servicios locales de emergencia, que correrán cada media hora. En los subterráneos se prestarán servicios. Los servicios de autotransporte mantendrán sus diagramas habituales en la medida en que se brinde seguridad a conductores y vehículos y los propietarios reemplazarán al personal que acate el paro.

El Gobierno adoptó diversas medidas tendientes a garantizar la libertad de trabajo.

Luz y Fuerza

Tanto la Federación Argentina de Trabajadores de Luz y Fuerza como el Sindicato de Luz y Fuerza de la Capital Federal, han dispuesto para hoy un paro de actividades técnicas y administrativas, por lo que no se verá afectada la prestación de servicios a los usuarios.

Habrá transportes

De acuerdo con la información recogida en las distintas empresas, estatales y privadas, que tienen a su cargo servicios de transporte de pasajeros, hoy la población contará con medios de transporte en medida adecuada. Ferrocarriles, subterráneos, colectivos y ómnibus correrán, si no con sus frecuencias habituales, por lo menos en proporción que resulte eficiente de acuerdo con las circunstancias. El detalle respectivo lo consignamos a continuación:

Los ferrocarriles

La Empresa Ferrocarriles Argentinos informó ayer que "ha adoptado las previsiones necesarias para asegurar la prestación de este esencial servicio público" durante todo el día de hoy. Posteriormente hizo saber que en el caso de que algunos guardabarreras no concurran a cumplir con su labor, las barreras de los pasos afectados permanecerán levantadas, por lo que se recomienda a los automovilistas y peatones que presten especial atención antes de cruzar cualquier paso a nivel, ya que hoy el hecho de que se hallen levantadas las barreras no quiere decir que no pueda en ese

(Cont. en la 5a. pág., 1a. col.)

Los efectivos militares se acuartelaron

Los acontecimientos registrados en distint[...] en esta Capital obligaron a los comandos de la[...] das a permanecer en un constante alerta con [...] mar intervención si los episodios desbordaban a[...] seguridad. El suceso de Rosario, fue motivo [...] alerta, cuando el general Roberto Fonseca [...] custodia de la ciudad. Ayer, los hechos registra[...] por su sincronización y por su magnitud, ma[...] mandos militares en deliberaciones sobre las m[...] caces por aplicar.

Las medidas anteriores

La ley del Poder Ejecutivo que somete a quienes cometieren delitos que contemplaban el Código Penal y la Justicia Militar a consejos especiales de las Fuerzas Armadas, resultó un alerta para aquellos que intentaron perturbar el orden. La disposición de dicha ley no amedrentó a quienes alborotaron, haciendo víctima a la ciudad de Córdoba y ayer en el Comando en Jefe del Ejército, como también en los mandos de Marina y Aeronáutica se estudió la situación hasta muy entrada la noche. La posibilidad de aplicación de medidas severas se establecerá en el correr de la jornada de hoy.

En síntesis la aplicación del "toque de queda" en Córdoba, que se está cumpliendo desde las 20.30 de ayer y se prolongará hasta las 6.30 de hoy, indica la gravedad de los acontecimientos. Otro detalle, aparte de una técnica subversiva ya demasiado conocida, es que en los servicios informativos militares se tuvo conocimiento de que entre los muertos se encontraba el dirigente comunista de apellido Menna, a quien desde hace varios días se lo había sindicado como activista en la agitación de estudiantes y obreros.

Alrededor de las 23, nuevas informaciones de orden extraoficial, señalaban que se había descubierto un foco de revoltosos en el barrio Clínicas, de Córdoba; los efectivos militares y de seguridad acudieron al lugar con el objeto de contrarrestar la manifestación tumultuosa con armas. Estaba previsto que actuarían al amparo de la noche francotiradores.

El acuartelamie[...]
tivos habría sid[...]
todo el territorio [...]
noche del miérc[...]
tal medida no [...]
ción oficial.

Consejo d[...]

De acuerdo con [...]
blece la ley Nº 18.[...]
dente de la Nación [...]
un decreto por [...]
blecen los co[...]
que actuarán co[...]
la ciudad de Có[...]
ridos organismo[...]
con representa[...]
fuerzas armad[...]

El acu[...]

Conocid[...]
president[...]
firmado[...]
tuir los[...]
ciudad [...]
la m[...]
gener[...]
mada[...]

Por e[...]
te 30 mi[...]
en el desp[...]
do y el [...]
Tras la del[...]
yó poco d[...]
doctor B[...]
los perio[...]
mular de[...]
a informa[...]
se dará a [...]
do", sin orientar sobre su contenido. Tampoco explicó los motivos de su reunión con el titular del Poder Ejecutivo, y ante una pregunta referida a los sucesos ocurridos en Córdoba admitió que

(Cont. en la 4a. pág., 6a. col.)

Una interpretación de los sucesos

En círculos responsables generalmente bien informa[...] que siguen de cerca la actualidad política y gremial del p[...] a través de sus más distintas expresiones, existe la certidu[...] bre de que los hechos que tuvieron ayer por epicentro a [...] ciudad de Córdoba —y que son la continuación de los suc[...] didos en otras capitales de provincia días pasados—, cons[...] tuyen la ejecución de un plan subversivo, planeado y lleva[...] a la práctica en forma sistemática.

El análisis de una serie de circunstancias, según esas fu[...] tes, producidas a lo largo de los últimos meses en distintos lug[...] res del país, sostendría las conclusiones apuntadas. Es más, es[...] man que una evaluación objetiva de la actual situación, ubicar[...] al proceso en un marco de neto corte subversivo, despojado [...] toda reacción espontánea en cadena de carácter emocional.

Dicha especulación se remonta a la huelga de los traba[...] dores de Y.P.F. de la Destilería de La Plata, que se mantu[...] con insistente porfía, desde fines de setiembre del año pasado hasta mediados de noviembre. Como se recordará las alternativas de este prolongado paro abarcaron otras zonas del país de la empresa petrolífera nacional.

Vincúlase también los ataques reiterados a los centinela[...] de numerosas guarniciones y otros hechos aislados que comen[...] zaron a conmover a la opinión pública y sirvieron, a la postr[...] para dar forma concreta a la hipótesis antes enunciada.

Tiénese la seguridad en los mismos círculos, que las revueltas estudiantiles de Corrientes, primero, y Rosario, después, interfirieron con la gimnástica aplicación del plan subversivo en marcha y provocaron su rápido y tal vez inmaduro e imprevisto desenlace. Concretamente, de acuerdo con las fuentes señaladas, el país estaría frente a una planificación revolucionaria de alcances insospechados y que ha congregado en la emergencia a activistas de matices políticos diferentes, pero coincidentes en su extremismo. En la gama no faltan —a juicio de esos ob[...] servadores— sostenedores del dictador depuesto en 1955. La a[...] mósfera emocional producida por los lamentables sucesos [...] Corrientes y Rosario habría determinado el prematuro estallic[...] de ayer.

Con diversos actos fue celebrado el Día del Ejército

El comandante en jefe del Ejército, teniente general Alejandro Agustín Lanusse —a la izquierda—, en el momento de hablar en el acto realizado en el Colegio Militar de la Nación con motivo del Día del Ejército. A su lado aparecen el presidente de la República y el ministro de Defensa Nacional

El Comandante en Jefe pronunció una alocución

En el acto central realilado en el Colegio Militar, con asiento en El Palomar, para festejar un nuevo aniversario de la creación del Ejército, el comandante en jefe, teniente general Lanusse, pronunció una alocución referida al significado de la fecha.

"Vestir el uniforme del glorioso Ejército Argentino lleno de dorados y galones, sería un ridículo oropel si no fuera el símbolo de una tradición de glorias, de abnegación y de sacrificios, que obliga como un sacerdocio a quien lo lleva."

"Así se expresó el doctor Carlos Pellegrini en su célebre discurso en la Cámara de Diputados el 11 de junio de 1906. Por [...] que esta cita [...] he [...] recorda[...] un [...] versar[...] ción de nuestro Ejército.

"Para tan fausto acontecimiento hemos elegido la sede del Colegio Militar de la Nación, por el profundo significado que este Instituto tiene para nosotros y para testimoniar públicamente la satisfacción con que nos aprestamos a celebrar su primer centenario, como tem[plo] secular de vocación castrense y crisol de formación [...] oficiales. [...] el Excelentí[...] nte, de alt[...] autoridades civiles, eclesiásticas y militares de la Nación y de naciones hermanas, así como representantes de la magnífica y promisoria juventud argentina, señala una especial oportunidad para el mensaje que el comandante en jefe del Ejército quiere hacer llegar hoy a todos sus subordinados, con plena conciencia a la vez de la trascendencia de este acto, [...] se proyecta más allá del [...] ito de nuestra [...] itución [...] en la [...]

En el Colegio Militar fue el acto central

El presidente de la República asistió al acto realizado ayer en el Colegio Militar, con motivo de la celebración del Día del Ejército, en el que habló el comandante en jefe de la fuerza, teniente general Alejandro Agustín Lanusse.

La ceremonia

El jefe del Estado llegó al Colegio Militar a las 11 y fue recibido por el comandante de Institutos, general de división José Rafael Herrera. En ese momento, tres piezas de artillería hicieron las tradicionales salvas de saludo. En el lugar donde se realizó la ceremonia, aguardaban al presidente el comandante en jefe, teniente general Lanusse y el director del instituto, general de brigada Mariano Jaime de Nevares. En el lugar se hallaban formados los efectivos del Colegio Militar, de la Escuela Naval, de la Escuela de Aviación, del Liceo Militar General San Martín, de la Escuela de Suboficiales, de la Escuela de Servicios para Apoyo de Combate, del Regimiento 1 de Infantería; de Granaderos a Caballo; el 3 de Infantería; el Grupo 1 de Artillería; Regimiento de Infantería 2 Aerotransportada; Regimiento 29 de Monte; Compañía de Esquiadores de Alta Montaña; Escuela de Caballería; Escuela de Artillería; Escuela de Ingenieros, Escuela de Comunicaciones y Escuela de Guerra Tóxica.

En el palco se habían situado las altas autoridades civiles, militares y eclesiásticas, entre las que se hallaban el comandante en jefe de la Armada, almirante Pedro Gnavi; el comandante en jefe accidental de la Fuerza Aérea, brigadier mayor Carlos A. Rey; el arzobispo de Buenos Aires, cardenal Antonio Caggiano; el ex comanda[nte] en jefe, teniente ge[neral] [...] Julio Al[...] [...] Estado Ma[...]

En otras columnas

Editoriales

La conmoción actual.
Afirmación del derecho.
Retraso que no se justifica.
Lección del pasado.
El beneficio del agua.
Avanzada turística. Pág. 8

Aduana

A partir del lunes se modificará el sistema de tramitación del despacho aduanero de importación. Pág. 9

Choque

En la avenida 27 de Febrero, frente al Riachuelo, chocó un colectivo con un camión municipal y hubo 4 muertos y 15 heridos. Pág. 10

Bonos

Krieger Vasena anunció en Nueva York la colocación de bonos en el mercado bursátil de Nueva York. Pág. 2

Ben Gurion

Llegó a Buenos Aires el ex primer ministro israelí, David Ben Gurion. Pág. 9

Indice

1a. sección	Págs.
Excursiones, caza y pesca	15
Bellas artes	8
Cine, teatro y música	12 y 13
Culto católico	9
Deportes	16 y 17
La mujer, el hogar, el niño	13
Localidades cercanas a la Capital	11
Notas sociales	9
Provincias	11
Televisión	10
Turf	17
Avisos fúnebres	14
" agrupados	11
2a. sección	
Columnas de la juventud	12
Economía y finanzas	1 a 4
Movimien[to] marítimo	11
Palabras [cruz]adas	12
Radiofonía	4
[Avisos] clasificados	5 a 10
[Avisos] de remates	10 y 11

Explosión mortal en el Departamento de Poli[cía]

Por segunda vez, luego de un paréntesis de nueve años, perpetróse un atentado en el Departamento de Policía, con la agravante de que en esta oportunidad tuvo un saldo luctuoso, ya que un operario de la institución guardiana del orden resultó con mutilaciones que le provocaron una muerte instantánea.

El atentado se produjo en el cuerpo del edificio que tiene acceso por la avenida Belgrano, con entrada por el número 1549, muy cercano al portón por donde entran y salen las autobombas de los bomberos.

Por la mencionada entrada y mediante la amplia escalera o los ascensores, se llega a oficinas de la dirección de Administración y en el segundo piso al archivo de los prontuarios. En los otros pisos superiores funcionan dependencias administrativas [...] to la dirección [...]

En el segu[...] tamiento [...] cos con [...] hace posible el paso de los empleados por un estrecho pasillo de unos cincuenta centímetros de ancho.

De lo descripto se desprende que por esa entrada el paso de personas es exiguo, al punto que las autoridades presumen que el autor de la colocación del mortífero aparato pudo haber entrado por Cevallos 362 y a través de la comunicación interna del edificio haber llegado subrepticiamente hasta la escalera que une el primero con el segundo piso del sector mencionado.

La explosión

Eran las 16.5. Las actividades en el edificio mencionado se desarrollaban normalmente pues las providencias adoptadas por la policía para custodiar la pl[...] serere no alcanzaban al [...] que desempeña sus ta[...]

rompió vidrios [...]
de mampostería [...]
todos los em[...]
los cuales [...]
volteados [...]
pansión de[...]

Los prim[...]
procuraron[...]
lugar y cu[...]
macabro [...]
una gran[...]

(Cont.

ompidou admitió un mbio en su política

9 (AP) — En un suerzo por conquistar partidos del centro er ministro Georges afirmó hoy que su política ha evolucionatemente y en forma verió que se ha alejado de na estrictamente degauormuló esta declaración rso de una entredifundida por la

x primer miurante seis , llegó al la ruptura

eportaje ales afirometienhas cosas o cuando e le prezo usted

Pompidou respondió: "Como na vez Arístides Briand, sóimbéciles no cambian. Durante mis seis años en el Gobierno nunca dejé de cambiar y de evolucionar, y digo además que en los diez meses que he pasado reflexionando, he seguido cambiando y evolucionando".

Los dos rivales

PARIS, 29 (AFP). — A cuarenta y ocho horas de la primera votación para elegir presidente, se tiene la sensación de que el país cumplió ya la formalidad del voto. Todos los comentarios, giran en torno de la segunda votación del 15 de junio, que presumiblemente constituirá un mano a mano singular entre Georges Pompidou, y Alain Poher.

Nadie duda, en efecto, que, conforme a la ley electoral, la primera vuelta significará la eliminación de los otros cinco candidatos. Esa ley estipula también que, para vencer definitivamente en el primer round, un candidato tiene que computar la mayoría absoluta, es decir, la mitad más uno de los sufragios, lo que en las actuales circunstancias se considera imposible.

La NATO

PARIS, 29 (ANSA). — Una realineación de Francia en la NATO, si bien en una cierta medida y en una forma a definirse, es prevista por los observadores diplomáticos, ya sea que triunfe Alain Poher o Georges Pompidou.

lan nuclear contra aques soviéticos

S, 29 (AP). — Los ministros de Defensa occidentaon hoy un plan defensivo presentado por Gran mania Federal, que contempla la posibilidad de presalias nucleares en caso de una invasión

sobre el particular se desarrolló en secreto y son lle que han trascendido sobre las características s reacciones de los distintos ministros frente al

rse, sin embargo, queg ravitó sensiblemente en la spiración de las naciones europeas a contar con ayor peso en el manejo de las armas nucleares idad de una crisis.

s Unidos y Gran Bretaña, que son las dos poares activas en la Organización del Tratado del rte (NATO), han desarrollado esfuerzos hasta mpedir que las potencias continentales de Europa mas atómicas.

ntes allegadas a la conferencia, se contemplaron rnativas de respuesta a un eventual ataque soviéacordó que en cualquier caso el empleo de armas ácticas quedaría condicionado a la previa aprobaesidente de los Estados Unidos.

conforma a Hanoi el de paz de Nixon

(AP) — Las negociae Vietnam siguieron u virtual estancamiento e del un representante que no exisnún entre el sidente Nixon y la ón presen-

bajador esbot Lodge lograrse l conflicnegociagobierno de tnam

En la decimonovena sesión plenaria de las negociaciones que se celebran en París, el subjefe de la delegación de Vietnam del Norte, Ha Van Lau —titular de la representación en ausencia de Xuan Thuy, que realiza en Hanoi consultas con su gobierno— acusó a Lodge de haber tratado de engañar al público en reuniones anteriores al sostener que existían puntos en común entre el plan de Nixon y el del Frente Nacional de Liberación.

Lau criticó la propuesta del presidente de los Estados Unidos y no dejó entrever indicio alguno en cuanto a que Vietnam del aceptaría considerar par ese plan, como había su Lodge.

La guerra

ientras tanto, en el campo batalla, efectivos de infantey fuerzas blindadas de los dos Unidos entablaron con rrilleros del Vietcong, a sólo kilómetros de Saigón, un inso combate apenas una hora es que los comunistas iniciasu tregua de 48 horas en conmemoración del natalicio de a. Los aliados no respetan a tregua dado que a su vez han fijado un alto del fuego de sólo 24 horas desde el amanecer de mañana.

El combate cesó sólo al anochecer, pero las fuerzas norteamericanas persiguieron a los comunistas en la oscuridad con la ayuda de luces de bengala. Según un vocero de los Estados Unidos, las fuerzas norteamericanas sólo tuvieron un muerto y cuatro heridos, mientras que los guerrilleros del Vietcong sufrieron 59 bajas fatales.

Advertencia

SEUL, Corea del Sur, 29, (R). — Los presidentes de Corea del Sur y Vietnam del Sur advirtieron hoy al unísono que hacer concesiones unilaterales a los comunistas de Vietnam podría conducir a la pérdida de todo el sudeste asiático.

"Estimo que las concesiones unilaterales o una rendición en Vietnam engendraría la desgracia de azuzar la codicia ofensiva de los comunistas contra cualquier otro de nuestros vecinos libres en Asia", manifestó el jefe de Estado sudcoreano Chung Hee Park, durante una cena ofrecida esta noche por el presidente de Vietnam del Sur, Nguyen Van Thieu, quien mañana seguirá viaje a Formosa (China nacionalista) luego de una visita oficial de cuatro días a este país.

El viaje de Thieu, para reafirmar vínculos con sus aliados anticomunistas de Asia, precede a las conversaciones que mantendrá la semana próxima en la Isla Midway con el presidente Richard Nixon, cuyo plan de ocho puntos para Vietnam insiste en una retirada mutua, no unilateral, de todas las tropas extranjeras en Vietnam del Sur.

El incremento del poderío naval ruso

BRUSELAS, 29 (AP). — Los Estados Unidos corren el serio riesgo de perder su primacía mundial como potencia marítima, ante la perspectiva de que dentro de pocos años ascienda al primer puesto el poderío naval de la Unión Soviética, según previno hoy el ex comandante de operaciones navales de la Unión, almirante George W. Anderson.

En un informe destinado a la Organización del Tratado del Atlántico Norte (NATO), el alto jefe norteamericano señaló que, en caso de continuar la presente tendencia, Rusia tendrá tantos submarinos nucleares como la Unión y la superará en el campo de los sumergibles con proyectiles balísticos.

Anticipa el informe, denominado "Poderío Naval Soviético", que en pocos años los rusos también contarán con un mayor número de portaaviones, cruceros, destructores y fragatas.

Varios expertos colaboraron en la elaboración del documento, incluyendo a Kenneth E. Belieu, ex subsecretario de Marina de la Unión, e Hibeo Sekino, comandante retirado de la armada japonesa.

Advierte Anderson que "una de las lecciones que nos da la historia es que cuando una nación poderosa pierde el dominio del mar, se convierte en una potencia de segunda o tercer orden en un concierto mundial".

Persiste la agitación en Italia

ROMA, 29 (AFP) — Huelgas de carácter general o corporativ., barricadas en centros agrícolas, agitación estudiantil y manifestaciones campesinas que bloquearon la vía férrea Roma-Nápoles, constituyeron hoy los signos de la tensión social en Italia.

En Palermo, capital de Sicilia, la huelga general paralizó hoy la ciudad. En Termini, a 50 kilómetros al Este de Palermo, un grupo de propietarios agrícolas ocupó la Alcaldía.

En Tréntola, importante centro agrícola cerca de Caserta, al Norte de Nápoles, un numeroso grupo de trabajadores y sus familias interumpieron el tránsito en la vía Roma-Nápoles. Los viajeros tuvieron que ser trasladados en autocares a la estación siguiente.

En Casal di Príncipe, los manifestantes incendiaron los muebles de algunos servicios municipales. En Roma, la basura se acumula en las calles a causa de la huelga del personal de limpieza.

En Roma y Nápoles persistió hoy la agitación estudiantil, con la ocupación de la facultad de Letras romana y desfiles estudiantiles en Nápoles.

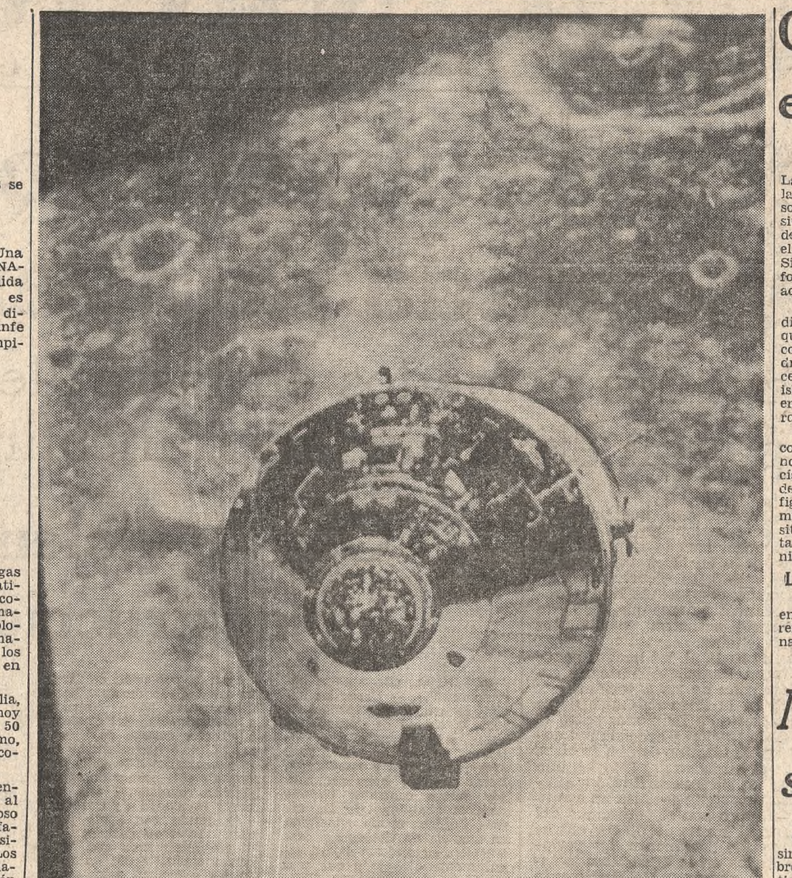

(Radiofoto de AP para LA NACION)

Desde el módulo lunar LEM se obtuvo esta fotografía del módulo de comando de la Apolo 10 proyectado sobre la superficie de la Luna

El paisaje lunar

CENTRO ESPACIAL, Houston, 29 (AP). — Profundas barrancas, anchurosos cráteres, y majestuosas montañas componen el fantástico paisaje que muestran las fotografías obtenidas de la Luna por los astronautas de la Apolo 10.

Las imágenes sin precedentes, dadas a conocer esta noche por las autoridades de la Administración Nacional de la Aeronáutica y el Espacio (NASA), presentan notables semejanzas con las vistas aéreas que se han tomado de la Antártida.

Los cráteres se destacan como represiones lisas en la blanca superficie lunar; las hondonadas profundas parecen senderos abiertos en la nieve. Toda la superficie que muestran las fotografías está marcada por cráteres. Algunos son puntos apenas perceptibles pero otros dominan el paisaje.

El geólogo John Dietrich opinó que era prematuro intentar hacer un análisis definitivo de las fotografías, pero no duda que serán útiles para planificar el descenso del próximo grupo de astronautas, en julio.

Todas las vistas que fueron tomadas desde la cámara espacial cuando estaba en órbita en torno de la Luna, a una altura de 110 kilómetros. En una fotografía se ve la cápsula con la proa apuntada hacia la cámara fotográfica. En este caso, los astronautas emplearon cámaras con películas de 70 mm., que sostuvieron a pulso.

En una película de 16 mm. se ven escenas tomadas cuando la astronave auxiliar pasaba a 15 kilómetros de la superficie de la Luna, con el coronel Thomas P. Stafford y el teniente de navío Eugene Cernan como pasajeros. Sin embargo, un reflejo en la ventanilla oculta en parte la imagen de la Luna.

(Radiofoto de AP para LA NACION)

Desde el módulo de comando de la Apolo 10 se fotografió a la Tierra en momentos de asomar sobre el horizonte lunar

Cosmos 282

BOCHUM, 29 (ANSA). — El satélite artificial "Cosmos 282", lanzado por los soviéticos el 20 de mayo pasado, habría efectuado hoy un aterrizaje suave en territorio de la Unión Soviética. Esta hipótesis fue comunicada por Heinz Kaminski, director del Instituto de Investigaciones Espaciales de Bochum, en base a datos recogidos por técnicos de su observatorio.

Otros arrestos se efectuaron en Río

RIO DE JANEIRO, 29 (AP). — La policía arrestó e interrogó en las últimas horas a más de 120 sospechosos en un esfuerzo decisivo para descubrir el paradero de nueve reclusos que escaparon el lunes de la penitenciaria local. Sin embargo, aunque nada se informó, todo parece indicar que aquéllos siguen en libertad.

Al mismo tiempo, como medida de seguridad, se anunció que desde hoy los presos políticos considerados peligrosos podrán ser trasferidos de las cárceles comunes a la prisión de la isla que se levanta frente a Río, en una zona infestada de tiburones.

Los detalles de la fuga, que comprendió a siete militares, no fueron revelados por la policía; pero se indicó que entre los detenidos para ser interrogados figuran algunos criminales comunes, muchos estudiantes opositores, un diputado y un artista. Los nombres no fueron suministrados.

Las exequias de Pereira Neto

RECIFE, 29 (AFP). — El entierro del abate Henrique Pereira Neto, salvajemente asesinado el martes por activistas de extrema derecha, se vio interrumpido varias veces ayer por los oradores improvisados que clamaban venganza contra los asesinos.

Por su parte, monseñor Helder Camara proclamó solemnemente ante los casi 5000 asistentes a las exequias, universitarios en su mayoría: "Ante el cadáver de este sacerdote hacemos un juramento de fidelidad a la lucha por la libertad material y espiritual de nuestro pueblo".

Nuevas condenas

RIO DE JANEIRO, 29 (ANSA). — El ex mayor Hugo Trench, que fue comandante de la policía militar de Pernambuco durante la administración del ex gobernador Miguel Arrais, fue condenado por el consejo especial de justicia del ejército a tres años de reclusión por actividades subversivas.

También fueron condenados por el mismo consejo a dos años de prisión los ex tenientes de la policía militar João Bezerra da Silva y João de Araujo. Los dos fueron incursos en la ley de seguridad nacional por intentar modificar el orden político y social mediante ayuda y subvención de países extranjeros y entidades internacionales.

Nuevos combates sostuvo Israel

TEL AVIV, 29 (AP).— Aviones sirios e israelíes combatieron sobre las alturas de El Golan al tiempo que efectivos del Estado judío libraron una batalla de 20 minutos con tropas del ejército jordano sobre la línea de cese del fuego, a lo largo del río Jordán.

Simultáneamente, Israel acusó por primera vez a Jordania de emplear a sus tropas regulares para lanzar contra el territorio del Estado judío los ataques que hasta ahora se venían atribuyendo a guerrilleros palestinos.

Fuentes militares israelíes informaron que la batalla aérea se produjo cuando dos aviones sirios trataron de efectuar una incursión sobre territorio sirio ocupado por Israel. La aviación israelí interceptó a los aviones incursores y abatió a uno de ellos, según dijeron las fuentes.

Un comunicado oficial emitido en Damasco admite que un avión sirio se había perdido en el combate, pero alega que también fue derribado uno de los aparatos israelíes. Según la versión siria, habría originado el combate un intento israelí de violar el espacio aéreo de dicho país árabe.

El choque librado en el frente jordano tuvo por escenario un punto cercano al puente Damiya, sobre el río Jordán, y los morteros de ambas partes mantuvieron el fuego durante 20 minutos.

Posteriormente, el vocero de la Cancillería israelí, David Revlin, informó en conferencia de prensa que su país contaba con evidencias de que el ejército jordano había tenido activa participación en recientes ataques lanzados contra Israel desde ese territorio árabe.

Solución

LONDRES, 29 (AP).— Los delegados de las cuatro grandes potencias que buscan una solución para el conflicto árabe-israelí, tienen en estudio un plan que contempla la posible anexión de la franja de Gaza a Jordania a cambio de que Amman reconozca la soberanía de Israel sobre la totalidad de Jerusalén, según informaron hoy fuentes diplomáticas.

Los informantes subrayaron que tal fórmula sería sólo un elemento de un acuerdo más amplio en el que tendrían que hacer concesiones todas las partes involucradas.

Aseguraron asimismo las fuentes que el plan relacionado con la suerte futura de Gaza ha sido estudiado ya informalmente por los representantes de los Estados Unidos, la Unión Soviética, Gran Bretaña y Francia.

La entrega de la franja de Gaza a Jordania daría finalmente al Estado del rey Hussein su largamente codiciada salida al Mediterráneo.

Tal concesión compensaría a Jordania por su aceptación del control de Israel sobre la totalidad de Jerusalén, que el Estado judío considera no negociable.

Gabinete sirio

DAMASCO, Siria 29 (Reuter. — El jefe de Estado sirio, Nureddin Al-Atassi, reorganizó hoy su gabinete al separar a nueve de sus ministros y nombrar a diez nuevos.

El teniente general Hafez Al-Assad, que propicia una nueva guerra con Israel, retuvo la cartera de Defensa y su puesto de comandante de la fuerza aérea.

No se dieron otros detalles sobre la reorganización ministerial.

El litigio por las islas Malvinas

LONDRES, 29 (AFP). — Las discusiones anglo-argentinas sobre las islas Malvinas a nivel de altos funcionarios están por el instante paralizadas, indicaron en Londres medios autorizados.

Agregaron que no se trata de un punto muerto sino que la actual situación no es propicia para impulsar las negociaciones como se esperaba hacerlo en esta primavera.

La actual ola de agitación en la Argentina y las preocupaciones del gobierno del primer ministro Harold Wilson, que no le permiten enfrentar a la oposición conservadora sobre ese problema, impiden a ambas partes la libertad de maniobra para elaborar una solución.

Estudiantes

CARACAS, 29 (ANSA). — La escuela de Filosofía de la Facultad de Humanidades de la Universidad Central de Venezuela, fue tomada anoche por la mayoría de sus 80 alumnos y algunos profesores. La asamblea de profesores y estudiantes asumió inmediatamente el control administrativo y docente de la escuela.

Bonos argentinos en la Bolsa de Nueva York

WASHINGTON, 29 (AP). — El ministro de Economía y Trabajo de la Argentina, Adalbert Krieger Vasena, anunció hoy oficialmente que como índice de la estabilidad monetaria de que disfruta en este momento su país, por primera vez en 38 años emitirá bonos por 25 millones de dólares para operar en el mercado bursátil de Nueva York. El doctor Krieger Vasena se refirió también a las actuales dificultades en su país, de las que dijo son "el reflejo de una situación que afecta al mundo occidental en general".

Se le había consultado si las dificultades del régimen del presidente Juan Carlos Onganía con los estudiantes, que han logrado el respaldo laboral en sus protestas, no sacudirán los progresos alcanzados en el terreno financiero.

El ministro voló a Nueva York con el embajador argentino, Eduardo A. Roca, después de concluir aquí una serie de gestiones en el Fondo Monetario Internacional.

Estas se relacionaron directamente con el hecho de que Krieger Vasena deberá presidir la Asamblea Anual del Fondo que se celebrará en septiembre en esta capital.

Indicó al partir que estará dos o tres días en Nueva York en relación con la emisión que se hará hacia mediados de junio, y recordó que desde diciembre de 1967 la Argentina ha colocado bonos externos, mayormente en Europa, por 100 millones de dólares.

"Esas emisiones están respondiendo bien", dijo Krieger Vasena. La que se proyecta ahora aquí se cotizará en la bolsa de valores de Nueva York.

Solo México, entre las naciones de la América latina, tiene bonos cotizables en la bolsa neoyorquina.

Se anticipa que la posición del peso argentino se podría afianzar más en 1969 si se obtiene el anticipado saldo favorable de 250 millones de dólares en la balanza comercial.

Préstamo

WASHINGTON, 29 (AP). — La Argentina ha asegurado un préstamo de cien millones de dólares anuales para impulsar un ambicioso programa de expansión de sus medios de comunicación.

El ministro de Economía y Trabajo Adalbert Krieger Vasena anunció que el Banco Mundial saldrá en respaldo del plan que comprende obras viales, portuarias, del tráfico aéreo y otros servicios, y que el primer aporte, por unos 25 millones de dólares, saldría antes del 30 de junio.

Krieger Vasena conversó con el presidente de la institución Robert S. McNamara, en el curso de una comida que éste le ofreció el martes pasado.

Antes de salir esta mañana hacia Nueva York también conversó con Felipe Herrera, presidente del Banco Interamericano, que ha estado respaldando una serie de programas argentinos para estimular los medios de transporte.

Oro en una localidad del Brasil

BELEM, 29 (AFP). — El descubrimiento de una importante mina de oro en la localidad de São Félix (Estado de Para) fue comunicado oficialmente a las autoridades del Ministerio de Minas y Energía del Brasil.

Según las informaciones, los yacimientos de oro de la región son extraordinariamente ricos.

Como primera medida de precaución para impedir toda posibilidad de contrabando, las autoridades establecieron un severo dispositivo de vigilancia en los cuatro pequeños aeródromos que rodean la localidad de Sao Félix.

El comercio entre Perú y la Argentina

LIMA, 29 (AP). — "El Comercio" se refiere hoy a una reciente nota publicada por LA NACION de Buenos Aires sobre el incremento del intercambio comercial entre Perú y la Argentina.

Afirma que "la Argentina es un singular ejemplo de lo que se consigue cuando de por medio existe una hábil gestión financiera. Durante 20 años su tasa inflacionaria fluctuó entre el 25 y el 30 por ciento, pero en 1968 se redujo al 8 por ciento, esperándose que para el año en curso no sea mayor del 4 por ciento".

Cambian las relaciones entre los países del Este

(Especial para LA NACION, por radioteletipo)

NUEVA YORK, 29 ("The New York Times"). — Como concia de la creciente teniste entre Pekín y sucediendo cosas periferia de Chiparte, Rusia ha coquetear con hek, y por la otra ista ha empezado os" al mariscal Tidurante mucho sé-tung considee todos los he-

stas dos extras, se puede que, a laromento de rnos tiencia a los dejando de filosóficos. tanto desde Moscú cautelorelaciones onalista Unión ntásideosido ta, a fecha contra istas

preferido considerar a todas las formas de comunismo como terribles enemigos y la variedad soviética fuera, tal vez, la peor de todas. A pesar de que al terminar la segunda guerra mundial Stalin parecía considerar que Chiang tenía más posibilidades de gobernar a China que Mao, Chiang no fue de mucha utilidad para el Kremlin.

Un acuerdo tácito

No obstante, este año se permitió ingresar a Taiwan a un periodista soviético, de quien se sospechaba que estaba relacionado con el aparato de inteligencia moscovita, y fue recibido por Chiang Ching Kuo. Desde ese momento ha habido indicios de que los contactos han ido tornándose paulatinamente más cálidos. Si en un primer momento Taiwan y la Unión Soviética se atrevieron a tocarse los dedos, ahora están comenzando a rozarse cautelosamente las rodillas por debajo de la mesa. En Taiwan casi ha cesado la propaganda antisoviética directa.

Evidentemente, tanto Chiang como Brezhnev han visto la conveniencia de disminuir las antiguas hostilidades debido al peligro inmediato y primordial representa para cada uno s China comunista. Es que Chiang desee un cito de que Ru dispuesta a asumir ese compromiso dada la escasa probabilidad de que Chiang pueda volver algún día al continente. Sus posibilidades de lograr restablecer su régimen son nulas. Pero los rusos no tienen ningún inconveniente en dar a Pekín un elemento más de preocupación a sus espaldas, mientras Mao siga batiendo el tambor de guerra a lo largo de la frontera de Siberia.

El acercamiento entre Tito y Mao

No tiene sentido exagerar este extraño coqueteo entre el debilitado generalísimo y el Kremlin, pero sirve para dar un ejemplo interesante del cinismo con que se manejan los asuntos mundiales. Igualmente cínica se puede considerar la súbita decisión de Pekín de mirar con buenos ojos a Yugoslavia, después de años de abierta hostilidad.

Mucho antes de que su disputa con Moscú se hiciera tan notable, Pekín ya miraba con ira a Tito. Una de las grandes críticas hechas a Khrushchev —a quien Mao ha considerado el peor de todos los dirigentes soviéticos— fue que se reconciliara con Tito y estuviera dispuesto a criticar a Stalin. Pekín respondió proclamando la posición permanente de Stalin en el templo de los dioses del marxismo.

aniobra de Pekín con apoyo a la segu ideología de rcino de Yugoslavia, porque no podía defenderse de Belgrado. Pero ahora China ha decidido olvidar todo esto en nombre de la conveniencia. Como Tito es el campeón de la causa de Checoslovaquia entre los líderes comunistas, Mao ha decidido hacer borrón y cuenta nueva. Ha firmado un acuerdo económico con Belgrado y el nombre de Tito ha desaparecido de la lista de odios de los maoístas.

No se debe exagerar la importancia de estas tendencias en las que el pragmatismo político ha dejado de lado a los prejuicios dogmáticos. Tampoco se debe suponer que Taiwan —que sigue siendo un Estado alineado con los norteamericanos— pueda de alguna manera convertirse en un equivalente asiático de Albania, en un bastión de avanzada.

Sin embargo, es evidente que a lo largo de las fronteras rusas y chinas están sucediendo cosas extrañas, mientras los dos gigantes se miran entre sí cada vez con más desconfianza. Los chinos, que siguen proclamando su hostilidad hacia los Estados Unidos, se han acostumbrado a la idea de que los norteamericano no los van a aniquilar. Los Estados Unidos son el enemigo "conocido"; Rusia es el enemigo desconocido. En la actualidad los dos están abandonando las posiciones doctrinarias fijadas anteriormente a medida acercan al límite.

C. L. Sulzb

Grave saldo de la explosión en el Perú

LIMA, 29 (Reuter) — La peor tragedia de los últimos años envuelve hoy al Perú a raíz del estallido de una fábrica de dinamita en Arequipa, que mató a 29 personas y dejó gravemente heridas a otras 39.

Brigadas de zapadores, bomberos y voluntarios continuaban removiendo escombros esta mañana en la pequeña localidad de Congata, a 12 kilómetros de Arequipa, la segunda ciudad del país ubicada a 1063 kilómetros al sur de Lima, produjo la catástrofe

El estr dura de sembró de cadáveres y restos humanos mutilados un área de 500 metros.

Al conocerse los primeros detalles del suceso, la ciudad de Arequipa, de medio millón de habitantes, se movilizó de inmediato enviando ambulancias, médicos y ayuda hacia la zona del desastre.

Varios heridos tuvieron que ser operados en los congestionados pasillos de los hospitales.

A las 7.40 de esta mañana, viajaron a Arequipa en un avión de la Fuerza Aérea los ministros de Salud Eduardo Montero Rojas, de Trabajo Jorge Chamot y del Interior Armando la misionados por República de ayu

¿Lo recuerda?

1. — Todo lo referente a la vida y cuidado de los peces dentro de los acuarios se denomina con determinado nombre. Lo mismo ocurre con la persona dedicada a esta especialidad. ¿Conoce estos nombres?

2. — Los antiguos egipcios y romanos ya se dedicaban a la cría y cuidado de peces en recipientes revestidos de rica ornamentación. En cuanto a los aztecas, se sabe que un emperador poseía un jardín zoológico en que se incluían estanques con peces de maravillosos colores para deleitar a los visitante. ¿Quién fue él?

3. — En 1832 aparece en Europa la primera liga acuarística, con el nombre de "Acuarium". ¿Sabe en qué ciudad?

4. — La diferencia entre el agua dulce y el agua salada constituye una barrera fisiológica para la mayoría de las especies, aunque algunas se han adaptado bien a cualquiera de las dos aguas; pero el problema se presenta en la adopción de la cría. Así ocurre con el salmón, pez de agua dulce que vive en el mar. ¿Cuál es su comportamiento en la época de cría?

Si cuáles so espue ta regunta nt

Serios disturbios en Quito al arribo de Rockefeller

Desatóse la violencia estudiantil

QUITO, 29 (AP). — El enviado presidencial de los Estados Unidos, Nelson A. Rockefeller, arribó hoy a esta capital, donde debió afrontar la más violenta de las manifestaciones antinorteamericanas que ha encontrado a su paso hasta ahora en su gira por el hemisferio.

Excepcionales medidas de seguridad fueron dispuestas por el presidente José María Velazco Ibarra para proteger al visitante durante su estada en el Ecuador, pero a pesar de ello multitudes estudiantiles chocaron con la policía a lo largo del trayecto seguido por Rockefeller entre el aeropuerto y el centro de la capital. Los manifestantes lograron incluso interrumpir en dos oportunidades el avance de la caravana de automóviles en la que viajaba el enviado norteamericano.

A su llegada al palacio presidencial, Rockefeller pasó de inmediato al despacho de Velasco Ibarra, con quien mantuvo una conversación de la que participaron también los ministros del mandatario ecuatoriano. Nada trascendió de inmediato sobre lo tratado. Según miembros de la comitiva, la violencia estallada hoy en Quito superó todo lo visto hasta ahora en lo que va de la accidentada gira.

Los médicos de un hospital informaron que un hombre de 60 años murió por asfixia con gas lacrimógeno durante una manifestación estudiantil en el centro de la ciudad. Tres periodistas norteamericanos fueron atacados y lesionados ligeramente.

Grupos de estudiantes arrojaron bombas de gasolina contra el Centro de Información de los Estados Unidos y la policía tuvo que prodigarse para dominar las llamas en el exterior del edificio.

Después de un asedio que comenzó por la mañana, una turba superó a los guardias del Instituto Cultural Norteamericano Ecuatoriano, quemó papeles de los archivos y detonó un cartucho de dinamita que causó considerables daños. Se informó que un policía resultó herido de bala.

En Colombia

BOGOTA, 29 (AFP). — Versiones contradictorias circulaban esta tarde sobre el balance final de los violentos disturbios registrados hoy en Medellín y Barranquilla con motivo de la visita del gobernador Rockefeller a Colombia.

La radioemisora local Santa Fe, al citar a su corresponsal en Barranquilla, informó que siete universitarios fueron alcanzados por balas, así como varios policías cuyo número no especificó. Según dicha emisora, se entabló un tiroteo entre la fuerza pública y los estudiantes en la Universidad de la ciudad.

Por su parte, voceros policiales declararon a la AFP que un estudiante y un reportero gráfico fueron los únicos heridos por balazos.

Los mismos voceros subrayaron que la policía no utilizó sus armas y que el tiroteo se produjo entre los mismos universitarios. Añadieron que ocho policías resultaron heridos con piedras y garrotes.

En Chile

SANTIAGO DE CHILE, 29 (AP). — La Central Unica de Trabajadores (CUT), la más poderosa organización gremial del país, controlada por los comunistas, acordó hoy "oponerse a la visita" a Chile del gobernador de Nueva York, Nelson Rockefeller, y "organizar actos de masas para impedirla".

La CUT, después de una reunión de su Consejo, acordó también transmitir al Gobierno la conveniencia de que se diga a Rockefeller que no visite Chile, y hacerle presente las consecuencias que esa visita podría acarrear.

En Bolivia

LA PAZ, 29 (ANSA). — Diputados bolivianos presentaron un proyecto de recomendación por el cual se pide que Rockefeller no llegue a Bolivia y solicitan al ejecutivo "desestimar por ingrata e indeseable para el pueblo boliviano la visita de Nelson Rockefeller".

El proyecto, empero, no alcanzó a ser aprobado por la comisión legislativa que no pudo reunir el quorum suficiente para considerar la proposición.

(Radiofoto de AP para LA NACION)

Un grupo de estudiantes, con las caras tapadas con pañuelos para evitar ser identificados, arrojan piedras a los policías durante la visita de Nelson Rockefeller a Bogota

La lucha política en el Parlamento uruguayo

Por Héctor López Reboledo

(Corresponsal de LA NACION en Montevideo)

MONTEVIDEO, 29. — La renuncia del ministro de Trabajo y Seguridad Social y su retorno a la Cámara de Diputados para restar un voto a la oposición, y agregar otro al bloque que apoya al cuestionado ministro de Industria y Comercio, Dr. Jorge Peirano Facio, constituye un golpe que demuestra que a esta hora ya terminaron las fintas.

El presidente Pacheco Areco, al aceptar la renuncia como ministro de un diputado que resta un voto a la oposición, se sitúa de nuevo en el centro del ring porque según se van haciendo nuevas encuestas cada día parece más difícil que la censura se logre por 78 votos, mínimo que impediría la disolución del Parlamento.

El Partido Nacional aportará los 54 votos resultantes de su unidad, para esta emergencia monolítica. Se adhieren a su posición opositora los colorados que siguen a Michelini y a Vasconcellos con nueve votos, de los diez que tenían antes de la renuncia del ministro Gersosimo. También están del lado opositor otros legisladores pero que no suman sino unos 76 votos, los suficientes para la censura, pero no para evitar la disolución.

Según un diputado colorado, la disolución y nuevas elecciones es políticamente inconveniente para el partido de gobierno en la misma medida en que puede ser conveniente para el adversario tradicional.

Los disturbios

MONTEVIDEO, 29 (ANSA).— Grupos de obreros de la carne que desde hace 45 días se encuentran en conflicto y núcleos de estudiantes secundarios promovieron en las últimas horas de esta tarde algunos desórdenes en diversos puntos de la ciudad, los que fueron rápidamente sofocados por contingentes policiales mediante el empleo de gases lacrimógenos.

Volvieron a arrojar bombas de alquitrán contra el frente del consulado argentino, provocando la rotura de varios vidrios a la vez que manifestaban a viva voz su solidaridad con los estudiantes de ese país comprometidos en los recientes sucesos.

Exhortación en Bogotá de un obispo argentino

BOGOTA, 29 (AP). — El obispo argentino monseñor Eduardo Pironio, secretario general de la Conferencia Episcopal Latinoamericana (CELAM), formuló un llamamiento en nombre del clero latinoamericano en favor de la justicia, la paz y la pobreza de la Iglesia. Expresó monseñor Pironio que tales son las conclusiones "que más hondas repercusiones han tenido en la América latina".

El obispo habló durante la reunión que celebran aquí los prelados de la CELAM para estudiar detenidamente la situación general de la Iglesia en el continente, en particular en lo referente a la puesta en marcha de las recomendaciones de la conferencia general que el Papa Paulo VI inauguró en esta capital en septiembre último, y que luego deliberó en Medellín.

"Desde la conferencia de la CELAM hemos comprometido a los sacerdotes y a los laicos a trabajar por un orden más justo y más fraterno, y desde entonces la Iglesia se presenta ante el mundo despojada de todo lujo e interés temporal", agregó monseñor Pironio.

Sobre la crisis de la Iglesia, el prelado argentino declaró:

"Lo que se llama la crisis de la Iglesia Católica en la América latina es un fenómeno universal. Pero esa crisis tiene muchos aspectos positivos, como también algunos puntos negativos. Todos confiamos en que a la postre los puntos de confusión y negativismo desaparecerán, y sólo quedarán incorporados al patrimonio de la Iglesia los aspectos positivos".

El comercio exterior de la Unión

WASHINGTON, 29 (AFP). — El comercio exterior de la Unión arrojó en abril un excedente de 177,5 millones de dólares, según indicó el Departamento de Comercio.

Importó en dicho mes mercancías por un monto de 3177 millones de dólares, mientras que exportó por un total de 3354 millones.

En los cuatro primeros meses del año actual la balanza comercial norteamericana se cerró con un superávit de 109 millones de dólares, o sea un excedente cuatro veces inferior al del período correspondiente de 1968.

Al hacer estos comentarios el secretario adjunto de Comercio, William Chartener, subrayó que los efectos de la huelga de estibadores en la costa oriental en los dos primeros meses del año, se dejaban sentir todavía.

Convocarán a elecciones municipales en Bolivia

LA PAZ, 29 (ANSA) — El presidente Siles Salinas instruyó al ministro del Interior, al ministro asesor y al secretario general de la Presidencia para redactar el decreto supremo respectivo que convoque a elecciones municipales en todos los distritos de la República. Estos comicios podrían efectuarse a fines del presente año, y la recomendación establece que los comisionados deben también hacer los estudios relativos a los costos que demandaría la realización de los comicios ediles.

De concretarse las elecciones municipales, serían las primeras en realizarse después de casi veinte años de incumplimiento de la Constitución política del Estado por parte del ejecutivo, que en ese lapso, al aducir razones económicas, acostumbraba a efectuar los nombramientos a través del presidente de la República.

Renuncia

LA PAZ, 29 (AP) — El presidente Luis Adolfo Siles Salinas cedió hoy a las presiones sindicales — e indirectamente a las del comandante en jefe de las Fuerzas Armadas — en el primer conflicto gremial que debió afrontar en poco más de un mes en el poder, y aceptó la renuncia del presidente de la Empresa Nacional de Aeronavegación para poder conjurar una huelga que amenazaba crear situaciones difíciles a su gobierno.

Las relaciones entre el Perú y la Unión

WASHINGTON, 29 (AFP) — El Departamento de Estado desmintió hoy categóricamente las informaciones sobre una ruptura de relaciones inminente o inevitable entre los Estados Unidos y el Perú.

Según dichas versiones, esta ruptura sería motivada por el problema de la International Petroleum Company y por la incautación de pesqueros estounidenses en las aguas territoriales reivindicadas por Lima.

El vocero del Departamento de Estado, Carl Batch, afirmó que las aludidas informaciones carecían de todo fundamento. "Nada indica —añadió— que tenga que producirse una ruptura de relaciones entre Lima y Washington".

Batch anunció, asimismo, que el embajador de los Estados Unidos en el Perú, Wesley Jones, que dimitió, regresará a Washington el próximo primero de junio.

Un joven se prendió fuego en Nueva York

NUEVA YORK, 29 (AFP). — Un joven blanco de veinte años, estudiante de la Universidad de Columbia, intentó suicidarse prendiendo fuego a sus ropas, en el parque que rodea el edificio de la ON, en Nueva York.

Bruce Mayrock, que fue trasladado al hospital Bellevue de esta ciudad en estado desesperante, quiso patentizar con su gesto una protesta contra "el genocidio de Biafra".

Luis A. Flores Medina

Falleció en Lima

LIMA, 29 (AP). — A los 69 años falleció hoy de un ataque cardíaco Luis Alberto Flores Medina, jefe del Partido Unión Revolucionaria.

Fue ministro del Interior durante el gobierno del presidente Luis Sánchez Cerro y también se desempeñó como embajador peruano en el Paraguay y Nicaragua.

(Radiofoto de AP para LA NACION)

Cinturón-cohete

NIAGARA FALLS, Nueva York, 29 (AP). — Con un nuevo cinturón-cohete el hombre puede surcar el aire sin alas por varios kilómetros. La Textron's Bell Aerosystems Company, creadora y perfeccionadora del cinturón volador de propulsión a chorro, bajo contrato con el Departamento de Defensa, anunció hoy que el cinturón puede transportar por el aire a un hombre durante algunos minutos hasta varios kilómetros de distancia y a una altura de más de ocho metros, con velocidad de hasta 48 kilómetros por hora, según se demostró en pruebas efectuadas en el aeropuerto de Niagara Falls. El tiempo y la distancia de vuelo son secretos. El nuevo cinturón tiene un motor de hélice y chorro, de 66 por 33 centímetros, que quema kerosene común, del tipo utilizado por los aviones de reacción

Percance a un avión argentino

MONTEVIDEO, 29 (ANSA). — Un avión Caravelle de Aerolíneas Argentinas con 72 pasajeros y ocho tripulantes, se salió de la pista donde había aterrizado esta mañana en el aeropuerto de Carrasco y recorrió un trecho sobre tierra antes de detenerse.

El percance, que no tuvo consecuencia alguna, se originó en una falla del sistema de frenos, debiendo recurrir el piloto al paracaídas posterior, de que está dotado para disminuir la velocidad.

El piloto del avión que cayó en Filipinas

MANILA, 29 (AP). — El piloto argentino de un avión que se estrelló en las afueras de Manila hace dos semanas habría declarado que él y sus cuatro pasajeros habían aspirado gases poco antes del accidente, en el que resultaron muertas tres personas.

Francisco Guerrero, de 38 años, piloto, hizo la declaración al director de Aviación Civil, Federico Ablan.

Guerrero manifestó que el gas, que pudo haber sido bióxido de carbono, provino del compartimiento de carga del avión.

El piloto, que nació en Buenos Aires y está casado con una filipina, se restablece de las heridas que sufrió en el accidente, y fue entrevistado por los funcionarios en su residencia de San José, suburbio de Manila.

Salvóse un minero nipón sepultado

TOKIO, 29 (ANSA). — Después de horas de intenso trabajo las cuadrillas de socorro lograron rescatar a dos mineros sepultados en una galería de la mina Yubari (Sapporo). Uno de ellos murió mientras era llevado al hospital. El segundo sufrió solamente ligeras contusiones y fue declarado fuera de peligro. Otros tres mineros sepultados vivos en la galería deben ser todavía rescatados.

Postales catalanas (ultima nota)

"Arrivá el moment de escoltar i sonriure"

Por Rolando A. Rivière

(Corresponsal de LA NACION)

BARCELONA.—En San Andrés 430 se fabricaba, allá por el 1918, la "voiturette" España. Costaba unas 20.000 pesetas y del grupo de pioneros del automovilismo industrial barcelona formaba parte Narciso Font de Matas y Cuesta, empleado en el consulado argentino de esta ciudad hace casi 55 años. "En aquella época —me cuenta — yo fumaba Néstor, cigarrillos griegos con boquilla de oro, pero de oro auténtico, que costaban 5 pesetas. ¡Tenían perfume a ámbar! Antes se podía fumar en el teatro, y cuando yo prendía un cigarrillo todos se volvían para saber qué era. Recuerdo que entre 10 amigos teníamos un palco en el Liceo por el que pagábamos 100 pesetas anuales. La entrada al palco era enorme, como una especie de vestíbulo y allí jugábamos al 7 y medio. A veces nos retaban, porque cuando jugábamos, el humo llenaba los palcos vecinos. ¿Cuándo entré al consulado? Me acuerdo que estaba Gache y ¿sabe dónde funcionaba? en el primer piso de "La Pedrera", de Gaudí. Con las paredes onduladas como una chapa de zinc, era un problema meter los muebles. Pusimos caballetes y cuadros; pero, igual. Cuando alguien entraba allí creía estar en otro mundo. "La Pedrera", como casi todo lo de Gaudí, está sin terminar. El último piso iba a ser el paraíso, con Adán y Eva. Pero al final salía tan caro que le dijeron «¡basta!» y puso unas mayólicas de colores".

A Narciso Font no le gusta Gaudí y lo recuerda como un hombrecito sucio y huraño. "No tenía amigos. Ahora está la Asociación Amigos de Gaudí... ¡Bah! Era un hombre solitario, sin mujer, sin amigos."

En 1960 Narciso Font recibió la Orden del Mérito de Mayo. Algún tiempo antes, entre 1951 y 1956, una disposición del gobierno de Perón, que impedía contratar personal extranjero, lo mantuvo alejado de su trabajo. Después esa disposición quedó sin efecto y volvió." ¿Cómo iban a hacer en El Cairo, o en Finlandia?", agrega.

Fundador de la Cámara de Comercio Argentino - Catalana en 1930, como pretexto para que pudiera cobrar un sueldo ("en el consulado no tenían dinero"), el veterano empleado de nuestra representación en Barcelona se encuentra en una situación particular, tan azarosa como muchos instantes de su vida. Esa situación lo mantiene en una posición desprotegida como empleado y como dependiente del Consulado argentino, al que dio buena parte de sus años. Con una condecoración, por más honrosa que ella sea, no se pagan ciertos servicios

No obstante, Narciso Font, casado, con dos hijos, no pierde ese humor que condimenta los recuerdos. Oyéndolo hablar, frente a la Rambla Capuchinos, mientras tomamos café uno siente esa sensación que asalta con tanta frecuencia al visitante de Barcelona, que asalta con mayor fuerza que en Roma y con mucho mayor vigor que en Madrid: la sensación de estar fuera del tiempo, despegado de la realidad. Una sensación, reconozco, en absoluto desagradable.

La próxima Navidad cien niños madrileños se desplomarán sobre Valencia y Cataluña, agradeciendo y correspondiendo a la visita que otros tantos valencianos y catalanes hicieron el mes pasado a Madrid. El sistema de intercambio escolar, que incluye la vida en hogares, la vida en familia, tiene como objeto que los españoles conozcan su hermosa patria, sus costumbres, sus gentes. Entraña, a la vez, un terrible peligro. Los madrileños no podrán nunca competir con el hermetismo del idioma catalán, y ya se sabe que el misterio, los pactos y las sectas son juegos predilectos de los chicos. En consecuencia y sin afirmar que un catalán tiene alma de criatura, es evidente que una criatura, aunque sea madrileña, se entregará encantada a los misterios del "idioma" catalán, lengua reservada a unos pocos iniciados. Los del "Foro" (es decir, Madrid, en madrileño) aunque no cuiden tanto sus castañas (castañas, en madrileño, significa pesetas) tampoco les pampinfla ("pampinfla" significa "me tiene sin cuidado") perder su idioma.

¿Prevalecerán los catalinos? Cerremos los clisos y pasémosla chanchi. Enrollémonos en el castellano. ¡I fins aviat Barcelona!

Nota: Los cuatro últimos párrafos, en español, quieren decir: ¿Prevalecerán los catalanes? Cerremos los ojos y pasémosla bien. Concentrémonos en el castellano. (Dicho en madrileño). Y ¡hasta muy pronto, Barcelona! escrito en catalán.

La Argentina dona aviones al Paraguay

ASUNCION, 29 (AP). — El gobierno argentino donó a la aeronáutica militar paraguaya tres aviones Douglas DC-3 de pasajeros. Para entregarlos llegó hoy a esta capital el brigadier mayor Carlos Alberto Rey, comandante en jefe de la fuerza aérea argentina.

El propósito del viaje "es estrechar aún mas, los vínculos de amistad entre la Argentina y el Paraguay, especialmente con su aeronáutica militar", señala un informe del comodoro Luis Felipe Demierre agregado aeronáutico a la embajada argentina en Asunción.

La ceremonia de entrega de los tres aviones, se efectuará mañana a las diez con la asistencia del presidente Alfredo Stroessner, del embajador argentino José Rafael Cáceres Monié y de otras altas autoridades.

Naufragó una canoa frente a Carrasco

MONTEVIDEO, 29 (ANSA).— Frente a la playa Carrasco naufragó una embarcación deportiva tipo canoa con cuatro tripulantes.

Efectivos de la Escuela Naval sita frente a dicha playa lograron rescatar a uno de los cuatro tripulantes al cual prestaron atención en la sede de la mencionada escuela.

Numerosos aviones y helicópteros de la Prefectura Marítima así como lanchas particulares trataban esta tarde de localizar a los restantes tripulantes de la canoa de quienes por el momento se desconoce la identidad y la suerte corrida.

Los límites entre China y la URSS

MOSCU, 29 (Reuter). — El comandante de los destacamentos soviéticos de frontera declaró que sus hombres hacen todo lo posible para evitar nuevos choques armados en la tensa frontera con China y para resolver las disputas por medio de negociaciones.

Al mismo tiempo manifestó que "siempre están dispuestos para volver a sus cabales a los provocadores que no respeten las sagradas fronteras soviéticas".

El general Pavel Zyryanov hizo estas manifestaciones en un artículo aparecido hoy en el diario "Pravda", en ocasión de celebrarse el día de las tropas fronterizas.

El artículo parece constituir la respuesta oficial que se esperaba para la declaración formulada la semana última por el gobierno chino sobre reclamaciones de grandes porciones de territorio bajo dominio soviético, pero ofreciendo resolver las diferencias de límites por medio de negociaciones diplomáticas.

La declaración china contestaba, a su vez, sugestiones soviéticas hechas hace seis semanas para la rápida reanudación de las negociaciones de marcación de fronteras que se interrumpieron en 1964.

El artículo rechaza implícitamente las reiteradas reclamaciones del último documento chino, según las cuales las fronteras actuales resultaron de tratados desiguales impuestos por los zares.

Zyryanov señala que "la frontera, tal como existe hoy, se delimitó hace mucho; corre sobre límites naturales y está registrada jurídicamente en los documentos correspondientes.

DONDE VENDE LOTES
MERINYR
1ª ORGANIZACION INTEGRAL DE TIERRAS
Tucumán 684 - Tel. 392-8601/8703/8801.
Socios: Ernesto Beni y Juan Vivacqua
PONGALE LA FIRMA QUE SE VALORIZAN

CREDITO LINIERS
da crédito a su firma
PLANES EN 5, 10, 15 y 20 CUOTAS
● POR EL MONTO QUE USTED NECESITE
● CON SEGURO DE VIDA SIN CARGO
● AMPLIACION Y RENOVACION AUTOMATICAS
● LA 1a. CUOTA SE ABONA EL MES SIGUIENTE
2 Nuevas direcciones para su economía
Agencia Centro: ESMERALDA 25
Agencia Belgrano: Av. CABILDO 1631
Casa Matriz: RAMON L. FALCON 7078
CREDITO LINIERS S.A. DE FINANZAS
Inscripta en el Reg. de Ent. Finan. no Banc. del Bco. Central de la R.A. el 28-7-66
Capital Integrado: $ 110.794.000 - Capital y Reservas: $ 315.916.000.-
Asociada a la Cámara Argentina de Sociedades de Crédito para Consumo

BANCO de AVELLANEDA
su Banco Amigo
le ofrece inmejorables ubicaciones con máximas financiaciones para el departamento que Ud. busca
Algunos ejemplos:

CHARCAS 4502 esq. URIARTE
Living-comedor, dos dormitorios. Servicios Individuales.

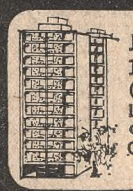

JORGE NEWBERY 1555/65
(a pasos de Libertador)
Living-comedor, dos dormitorios
Cocheras optativas.

SALONICA 3977
(a 2 cuadras de Corrientes y Medrano)
Living-comedor, uno y dos dormitorios. Un ambiente. Servicios individuales.

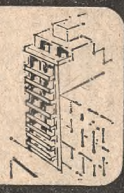

COLOMBIA 426
VILLA MARTELLI
(Vicente López)
Living-comedor, un dormitorio. Servicios individuales.

GUEMES 3774
Living-comedor, un dormitorio. Servicios individuales.

SOLDADO DE LA INDEPENDENCIA 1173
Living-comedor uno y dos dormitorios. Servicios individuales.

DTO. INMOBILIARIO - Sarmiento 552 - 5º Piso - 49-4001/6606

Edward Kennedy adopta una actitud crítica

(Especial para LA NACION, por radioteletipo)

NUEVA YORK, 29 ("The New York Times"). — El antiguo espíritu belicoso de los Kennedy comienza a oírse nuevamente en el Senado de los Estados Unidos. A menos de un año de la muerte de su hermano Robert (el 6 de junio), el senador por Massachusetts, Edward M. Kennedy, surge como el crítico más decidido de la política del gobierno de Nixon.

Desde que intentó y consiguió asumir la responsabilidad por los intereses del partido dentro de la Cámara, fue llegando paulatinamente a esta nueva posición, pero ahora es evidente que se está haciendo oír. Ya no es el Kennedy tranquilo que obedecía a los miembros más antiguos del Senado y que se lamentaba por el pasado. En este momento es el jefe del clan y trata de ser el jefe del partido.

Se esperaba que sucediera todo esto, pero no tan rápido ni en una forma tan directa y atrevida. Ni siquiera esperó la terminación de la prueba lunar Apolo 10 para pedir que "una vez que se logre completar el descenso y la exploración lunar", el Gobierno dedique una "parte importante" de los recursos destinados al espacio a la solución de los problemas de la pobreza, el hambre, la corrupción y el alojamiento aquí abajo.

Al día siguiente, mientras la mayoría de sus colegas celebraban la victoria de las fuerzas armadas norteamericanas lograda después de una batalla de diez días en Vietnam, él condenó toda la operación y la calificó de "irresponsable y carente de sentido", preguntando para qué hacen los Estados Unidos un esfuerzo tan grande si el presidente Nixon acaba de declarar que no busca una victoria militar.

Ese mismo día se ocupó de la industria petrolera norteamericana —que no es un opositor modesto— y pidió que se le explicara por qué no podían facilitarse un poco las importaciones de petróleo, ya que los controles a la importación de ese producto han estado costando al consumidor norteamericano entre 4000 y 7000 millones de dólares por año.

La semana analizada ha sido particularmente fuerte, pero revisando sus intervenciones desde que Nixon asumió el mando se puede advertir que este desafío al Gobierno ha ido construyéndose semana a semana.

No ha sido un ataque personal contra el presidente, a pesar de que el enfrentamiento político entre los dos es evidente. Ha sido cortés. Es menos estridente que su hermano Robert y menos elegante que John, pero es evidente que ha pasado a ocupar un lugar destacado a la izquierda del Gobierno.

Una plataforma para la izquierda

Su principal ataque va dirigido contra el énfasis puesto por Nixon en los asuntos exteriores y en el presupuesto de defensa, sosteniendo que la amenaza más importante contra la seguridad de la nación está dentro de la misma nación. Este punto se ve claro analizando sus discursos desde que Nixon juró como presidente.

No sólo ha pedido que se disminuya el presupuesto espacial y el de defensa, sino que ha sostenido la necesidad de disminuir el nivel de las hostilidades en Vietnam y se ha preocupado por los aspectos humanos de la guerra —las bajas y los refugiados—; se ha opuesto al sistema de misiles antibalísticos, ha insistido en la necesidad de adoptar una política más abierta hacia China hasta proponer la eliminación de las bases norteamericanas en Formosa y ha atacado la "descarada" corrupción del gobierno de Saigón.

En el frente interno no sólo ha desafiado a los grupos petroleros, también ha atacado la discriminación racial en el empleo, en los sueldos y en en el control de precios; ha insistido en la necesidad de una reforma impositiva antes de que el Gobierno asumiera la misma posición y ha llegado a denunciar la "demagogia" del dirigente republicano Everett McKinley Dirksen.

Esto es casi el máximo de lo que puede hacer un hombre en los primeros cuatro meses de un nuevo gobierno. Ha elegido sus objetivos y resulta interesante que, en el proceso, también ha condenado a los jóvenes militantes que recurrieron a la violencia en las universidades; pero lo fundamental parece ser que ha establecido una base política para la izquierda del Gobierno, más preocupada por el frente interno que por el externo, más partidaria de correr riesgos que de quedarse quieta, más inclinada hacia la reconstrucción social interna que hacia ninguna otra cosa.

Se puede discutir el terreno sobre el que se está moviendo, el motivo por el que se mueve en este momento y la corrección de sus decisiones, pero hay una cosa bien clara: Edward Kennedy ha cambiado. La parálisis del año pasado ha terminado. Se está moviendo. Ha adoptado una posición y, en el proceso, está dominando la oposición demócrata.

No cabe duda de que los hechos demostrarán si era conveniente moverse tan rápido y con tanta osadía. Nixon también se está moviendo, aunque debe sortear obstáculos más difíciles para lograr la paz en Vietnam, lo que le permitiría redistribuir su presupuesto enfrentando los problemas del frente interno. Si logra la paz, Nixon disminuirá la importancia de los argumentos de Kennedy.

Mientras tanto, el senador por Massachusetts se ubica como la figura más destacada en el partido de la oposición. Hace algunos meses su principal contrincante demócrata era el senador por Maine, Edward Musjie, pero durante las últimas semanas es evidente que ha dido Kennedy el que se ha destacado en el escenario del Partido Demócrata.

James Reston

Los EE. UU. y la NATO

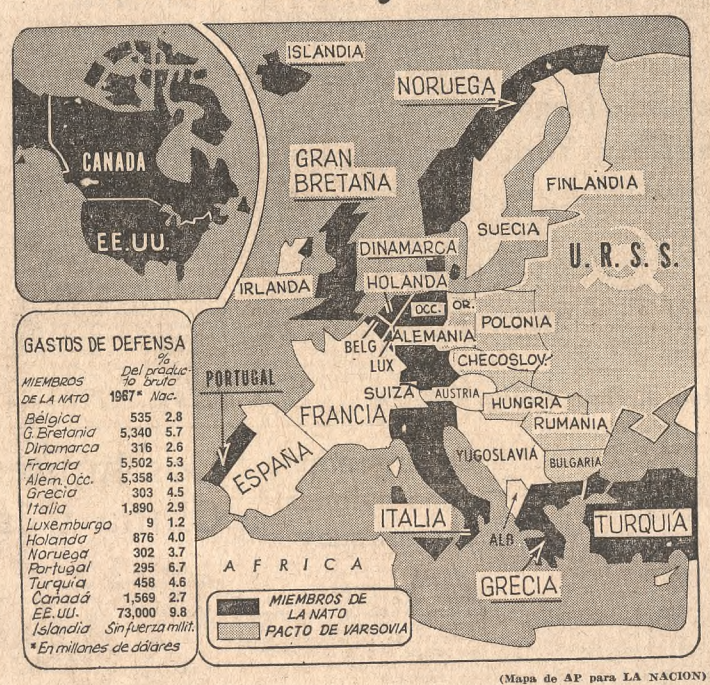

GASTOS DE DEFENSA

MIEMBROS DE LA NATO	1967*	% Del producto bruto Nac.
Bélgica	535	2.8
G. Bretaña	5,340	5.7
Dinamarca	316	2.6
Francia	5,502	5.3
Alem. Occ.	5,358	4.3
Grecia	303	4.5
Italia	1,890	2.9
Luxemburgo	9	1.2
Holanda	876	4.0
Noruega	302	3.7
Portugal	295	6.7
Turquía	458	4.6
Canadá	1,569	2.7
EE. UU.	73,000	9.8
Islandia	Sin fuerza milit.	

*En millones de dólares

(Mapa de AP para LA NACION)

¿Por qué las naciones de Europa occidental no hacen algo más en su propia defensa, en lugar de depender tanto de los Estados Unidos? Un diplomático holandés ha ofrecido en la NATO algunas respuestas a esta pregunta. El principal argumento europeo se cifra en lo siguiente: Como término medio el norteamericano es mucho más rico que cualquier ciudadano de los demás países de la NATO; las fuerzas que los Estados Unidos mantienen en Europa se hallan ligagas a la propia defensa norteamericana al igual que la defensa europea, de ahí la alianza; el costo, como los impuestos, debe compartirse sobre la base de la capacidad para pagar. La NATO compara los esfuerzos de sus 15 miembros fijándose en la proporción que esas naciones gastan en su defensa en relación con su producto bruto nacional. "Pero el mismo esfuerzo, expresado en un porcentaje igual del producto bruto nacional, puede significar cargas muy distintas para diversos países", señala Naboth van Dijl, consejero sobre política defensiva de la delegación holandesa ante la NATO. Tomemos un caso extremo. Según las estadísticas de 1963-65, el promedio de entradas de un ciudadano norteamericano era de 3334 dólares al año. Washington retiraba 270 dólares para defensa. El ciudadano turco sólo alcanzaba a 243 dólares por año. Su gobierno gastaba 12 dólares de esa entrada para defensa. Los 12 dólares del turco representaban el 5 % de sus entradas; los 270 del norteamericano, cerca del 9 % de las suyas. "Eso probablemente significó algunas diversiones menos para el norteamericano", sugirió un europeo. "Para el turco fue cuestión de pan para alimentar a sus hijos." Otros países europeos son naturalmente más ricos que Turquía, pero el promedio de entradas en los Estados Unidos se mantiene todavía 2½ veces superior

Cambios pacíficos en Venezuela

(Especial para LA NACION, por radioteletipo)

CARACAS, 29 ("The New York Times"). — El presidente Rafael Caldera, que es el primer líder de la oposición que llega democráticamente al poder en los 140 años de vida independiente de Venezuela, ha logrado una transición pacífica durante las primeras semanas que lleva en el cargo.

Ha podido realizar esto por medio de una combinación de medidas políticas oportunas, relaciones públicas al estilo norteamericano y la habilidad de mantener baja la cabeza presidencial.

Caldera, un abogado de 53 años, fue elegido presidente del país más rico de la América latina con el 29% de los votos. Su principal oponente, el candidato del Partido Acción Democrática, obtuvo el 28,2% y ninguno de los otros cuatro candidatos obtuvo menos del 19 % de los sufragios.

En la mayoría de los países latinoamericanos una elección tan reñida hubiera provocado desórdenes políticos. Venezuela, sin embargo, ha avanzado bastante desde la destitución de su último dictador, Marcos Pérez Jiménez, producida en 1958.

Los grandes recursos petroleros del país, que aportan el 93% de las exportaciones y el 65% de los ingresos del Gobierno, han dotado a Venezuela de una sólida posición económica. El ingreso por habitante, que es de 900 dólares por año, supera en un tercio al país que ocupa el segundo lugar en la América latina, la Argentina, y es cuatro veces mayor que el de Brasil.

La riqueza ha hecho aumentar el poder de la industria y el de los sindicatos, como contrapeso al de las fuerzas armadas, que constituyen el centro del poder en la mayoría de los países pobres. En consecuencia, Caldera pudo asumir el cargo en marzo sin problemas, e inclusive lograr la designación de un ministro de Defensa que simpatizara con su partido.

El partido político del presidente, la democracia cristiana, había sido tildado de clerical y de partidario del fascismo. Caldera resolvió este problema excluyendo de su gabinete al ala derecha de su partido. Al dejar de lado también el ala izquierda, ha dado a Venezuela un aspecto moderado.

Paul L. Montgomery

Mortal ola de calor en la India

NUEVA DELHI, 29 (AFP). — Cuarenta personas perecieron hasta ahora a causa de la ola de calor que azota desde hace cinco días el centro y el norte de la India, inclusive la región de Nueva Delhi, anunciaron las autoridades.

Agregaron que 19 personas, de las cuales once eran recién nacidos, murieron en el Behar, donde se registraron 200 casos de insolación.

Catorce sucumbieron en el Uttar Pradesh y siete en el Madhya Pradesh. En Burhunpur el termómetro registró el record de 48 grados centígrados.

Exposición rodante del libro español

MADRID, 29 (AFP). — Una exposición del libro español recorrerá ocho países latinoamericanos. La muestra, montada sobre camiones, iniciará en Venezuela un largo recorrido de 20.000 kilómetros que concluirá en Chile, después de haber visitado 32 ciudades venezolanas, costarricenses, panameñas, colombianas, ecuatorianas, peruanas, bolivianas y chilenas.

La exposición ofrecerá 2500 obras, divididas en tres temas: literatura infantil y juvenil, libros técnicos de grado medio y literatura contemporánea. Forma parte del programa de promoción del libro español que está impulsando el Sr. Carlos Robles Piquer, director general de Información, quien regresó hace unos días de Buenos Aires, donde asistió a la inauguración de una exposición de libros españoles. Muestras similares se presentarán dentro de unos meses en México y Costa Rica. Al mismo tiempo se montarán exposiciones sobre temas monográficos, que recorrerán varias capitales latinoamericanas.

La primera de estas exposiciones monográficas, sobre teatro, ha acompañado al conjunto del teatro oficial María Guerrero, que acaba de realizar una gira por la América latina. Hacía medio siglo que un teatro oficial español no visitaba los países de América.

La gira de la compañía del María Guerrero y las exposiciones de libros son dos iniciativas del Sr. Robles Piquer, experto en asuntos latinoamericanos que ha desempeñado cargos en el Instituto de Cultura Hispánica en Madrid y en la embajada de España en Bogotá.

Un atentado terrorista en Brasil

SAN PABLO, 29 (AFP). — Un agente policial murió y otro resultó gravemente herido, cuando un grupo de terroristas atacaron con armas de fuego un cuartel policial en un barrio de esta capital.

Los asaltantes que viajaban en dos automóviles, desde cuyo interior atacaron a balazos a los dos centinelas apostados en el portón de acceso al cuartel policial, se apoderaron de una metralleta y del revólver de las víctimas. Hasta el momento no han sido individualizados los autores del atentado.

Respuestas a ¿Lo recuerda?

1. — Acuarismo y acuarista.
2. — El emperador Moctezuma.
3. — En la ciudad de Ghota Alemania.
4. — Regresa siempre al agua dulce para depositar los huevos.

Premios Pampero, a periodistas

El círculo de Escritores de Aeronáutica (CEA) ha otorgado los Premios Pampero 1968 a varios autores de trabajos periodísticos publicados el año pasado, relacionados con la aeronáutica y la astronáutica en las especialidades que se mencionan a continuación:

Aeronáutica: Historia, a Daniel S. Waldatt; meteorología, a Laura A. de Vázquez; técnica, a Fernando Jorge Flores; transporte y trabajo aéreo, a Andrés Reposi; diploma, al vicecomodoro (R) Rafael Sanz; deporte, a Gilberto J. Riega; diploma, a Juan Manuel Porta. Astronáutica: Técnica, a Juan J. Cerutti; diploma, a Fernando Jorge Flores.

Asimismo, el jurado resolvió conceder menciones a los siguientes autores: Ricardo O. Alba, Roque Pugliese, Roberto Villamil de la Sierra y Laura A. de Vázquez.

Estos premios serán entregados en un acto público que se realizará mañana, a las 18, en la Caja Nacional de Ahorro Postal, Solís 119, ocasión en la que el Dr. Agustín Rodríguez Jurado disertará sobre "Piratería aérea". En el mismo acto representantes de diversas federaciones aerodeportivas entregarán al Sr. Antonio M. Viedma una plaqueta en reconocimiento de la labor periodística aeronáutica por él desarrollada durante muchos años de actividad.

El 1o. de junio a las 10 CEA rendirá un homenaje en el peristilo del cementerio de la Chacarita a la memoria del periodista argentino Fernando Menéndez, piloto aviador fallecido en un accidente de aviación.

Instituto Verificador de Circulaciones

Celebró su vigésima segunda asamblea general ordinaria de asociados el Instituto Verificador de Circulaciones, aprobándose la memoria y el balance general. A la vez, se procedió a la renovación de sus autoridades.

La mesa ejecutiva quedó formada como sigue: presidente, Eugenio Diez S.A.C.I. (Reynaldo F. Carlino); vicepresidente 1º, Yuste Publicidad S.A. (Roberto C. Presas); vicepresidente 2º, John Deere Argentina S.A. (José Jorge García); secretario, Diario LA NACION (Luis De Luca); prosecretario, diario "Clarín" (Héctor Cabezas); tesorero, Revista "Antena". Editorial Julio Korn S.A. (Eduardo Regard); protesorero, Berg, Henderson Y Cía S.A. (Carlos A. Rossi).

También, se designó a los demás miembros de la junta directiva, en la forma que sigue: directores titulares, Colgate Palmolive S.A.Y. (Benito A. Cámara); Compañía Gillette de la Argentina (Susana Aramburu); Grimoldi S.A. (Alberto Grimoldi); Molinos Río de la Plata S.A. (Hugo H. Ferrer); Neumáticos Goodyear S.A. (Armando A. Barry); Philips Argentina S.A. (Carlos A. Minelli); J. Walter Thompson Argentina S.R.L. (Horacio Parra); Mac Cann Erickson Corp. S.A. (Eloísa C. de Fernández), Nexo Publicidad S.A. (José A. Alonso); Ricardo De Luca S.A. Publicidad (Vicente De Luca); Diario "Córdoba" (José W. Agusti); Diario "La Prensa" (Alberto Hourteillan); Diario "La Razón" (Armando Tambornini); Revista "Atlántida", Editorial Atlántida S.A., (Pablo Osvaldo Rima); Revista "Siete Días Ilustrados", (Editorial Abril S.A. (Jerry Goldenberg). Directores suplentes, Refinerías de Maíz S.A.I.C. (Ernesto López Freire); S.A. Francesco Cinzano Ltda. (Juan Carlos del Vecchio); Castignani y Burd S.A.P.C. e I. (Ramón García); Grant Advertising S.A. de Publicidad (Luis Castellano); Diario "La Nueva Provincia", de Bahía Blanca (Santiago Galíndez); Revista "Femirama", Editorial Códex S.A. (Raúl J. Salvado). Revisores de cuentas titulares, Siam Di Tella Ltda. S.A. (Jorge Santos); Diario "Crónica", edición vespertina (Miguel Q. García). Revisores de cuentas suplentes, Max Factor y Cía. Sucursal Argentina (Antonio Fernández Barredo) y Revista "Primera Plana". Editorial Primera Plana S.R.L. (Marcelo L. J. Ubertone).

Conferencias

Programa para hoy

"El poeta, el novelista, el crítico", por **Angel J. Battistessa**, a las 19.15, en el Instituto de Cultura Universitaria de la Universidad Católica Argentina, Riobamba 1227.

—"Legitimidad lingüística del lunfardo; inexactitud creciente de esa primitiva denominación", por **José A. Oría**, a las 18.30, en Hipólito Yrigoyen 476.

—"El arte actual que ya no es el de 1968: señores, hay que decidirse", por **Jorge Romero Brest**, a las 19, en la Biblioteca del Consejo de Mujeres, Marcelo T. de Alvear 1155.

—"Las conquistas del desierto", por **Beatriz Gallardo de Ordóñez**, a las 15.30, en la Liga de Madres de Familia de San Patricio, Estomba 1940.

—"Un año glorioso: 1543", por **José Babini**, a las 19, en el Centro de Estudios de Ciencias, Chile 1481.

—"Ché Rubito, adiós", de Vicente Tripoli, por **María Angélica Bosco, Dardo Cúneo y Fernando Alonso**, con el patrocinio de la revista "Histonium", a las 18.30, en la Galería Nexo, Viamonte 458.

—"Introducción a la historia del arte plástico: la actitud naturalista", por **Blanca Pastor**, a las 19, en la Asociación Ver y Estimar, Florida 659.

—"Marc Chagall: IV) El proceso de creación de la forma", por **Teodoro Craiem**, en la Asociación Médica del Hospital Israelita, Terrada 1164.

—"Visión de la pintura desde el Renacimiento hasta Dalí y Miró", por **Iván Kresteff**, a las 18.30, en la Biblioteca del Municipio, Córdoba 1558/60.

—"La educación a la luz de los documentos conciliares", por **Septimio Walsh**, a las 21.30, en el Colegio Mallinckodt, Juncal 1160.

—"La arquitectura naval y sus posibilidades", por el contralmirante **Edmundo Manera**, a las 18, en el Instituto de Segunda Enseñanza Angel D'Elía, Sarmiento 1446, San Miguel.

—"Régimen de la propiedad naval en el derecho argentino. Intervención notarial", por **Ricardo Saa Avellaneda**, a las 18.30, en el Colegio de Escribanos, Callao 1542.

—"Piratería aérea", por **Agustín Rodríguez Jurado** (h.), a las 18, en la Caja Nacional de Ahorro Postal, Solís 119.

—"El revisionismo ante la historia", por **Alberto C. Pascual**, a las 19.30, en el Instituto Juan Manuel de Rosas de Investigaciones Históricas, México 575, 1er. piso.

—"Aspectos sobresalientes de la historia y belleza del Chubut", por **Ismael G. Gutiérrez Pechemiel**, a las 18.30 en la Casa de la Provincia del Chubut, Paraguay 876.

—"Plantas crasas africanas cultivadas en la Argentina", por **Enrique L. Ratera**, a las 19.30, en la Escuela Cristóbal M. Hicken del Jardín Botánico, Las Heras 4102.

—"Didáctica de las matemáticas modernas", por **Susana Allen**, a las 18.30 en I. S. P. I., Pueyrredón 931 segundo piso B.

—"Psicología del adolescente y problemas actuales en la educación de las hijas", por el **P. Juan Carlos Stranucci**, a las 19.30, en el Colegio Espíritu Santo, Avellaneda 4455.

—"Materia y espíritu", por **Juan Patzer**, y "Día de la Buena Voluntad" por **Rosa C. Porto de Brusella**, a las 19, en la Fundación Lucis, Rodríguez Peña 208, 6o. piso.

—"Elaboración de la ansiedad. La lucha contra los temores básicos", por **Angel F. Arrighi**, a las 21, en el Instituto Emerson, Esmeralda 561, 1er. piso.

—"El silencio libertador", por **Armando Clavier**, a las 19.30, en la Biblioteca El Conocimiento Propio, Hipólito Yrigoyen 724.

—"Análisis psicológico del signo de Géminis y sus decanatos", por **Julia M. Larramendi de Differt**, a las 19.45, en el Instituto Urania, Corrientes 2322, piso 13º, local Nº 1304.

Las noticias sobre conferencias

A partir del 10 de junio no se publicarán las noticias sobre conferencias que no lleguen a esta sección con 48 horas de adelanto a la fecha de su realización. Tampoco se difundirán en esta cartelera aquéllas que no indiquen si son de entrada libre o no.

Culturales

Recital poético

Con el título de "Piedra Serena" (poemas sobre Castilla), el poeta español José Carlos Gallardo ofrecerá hoy, a las 20, un recital poético en el Museo Municipal de Arte Español Enrique Larreta, Juramento 2291, con entrada libre para el público.

Instituto de Música Sacra

El Instituto de Música Sacra ha organizado un curso de canto litúrgico, que comenzará a dictarse el 12 del mes próximo, a las 18, en Rodríguez Peña 1054. Estará a cargo de los Pbros. J. G. Segade y O. Santagada y de la Srta. Adriana Fontana.

Las inscripciones se reciben en la dirección indicada los días 6, 9, 10 y 11 del mes próximo, de 18 a 20.

Acuartelamiento de los efectivos militares

(Cont. de la 1a. pág., 8a. col.)

"la situación es grave", agregando que "el Ejército se ha hecho cargo de la situación".

El doctor Borda manifestó que en la Capital Federal no se habían originado, hasta ese momento, disturbios, pero sí —dijo— algunos hechos aislados, como el ocurrido en el Departamento de Policía, acerca de los cuales no amplió detalles. Similar hermetismo guardó al solicitársele que trazara un panorama general de la situación reinante en el país. Antes de dirigirse a su despacho, el ministro reiteró que "se dará a conocer un comunicado oficial que contendrá la información por ustedes solicitada".

Hermetismo

Fue imposible ayer entablar diálogo con los funcionarios de la Presidencia o del Ministerio del Interior a cuyos despachos se concurrió a las 20 para obtener alguna información acerca de la marcha de los acontecimientos desarrollados en Córdoba.

Las conversaciones que se pudieron mantener esporádicamente no arrojaron —hasta la hora referida— nada nuevo en relación con aquellos episodios. Se estableció —eso sí— que el ministro del Interior mantuvo reiterados contactos con Córdoba, pero no se brindó información de lo tratado.

En cuanto a las versiones recogidas, especialmente en lo referente a la situación reinante en aquella provincia y al número de víctimas, fueron contradictorias. Las fuentes consultadas se limitaron a reiterar noticias brindadas fundamentalmente por las emisoras radiales metropolitanas. Pasadas las 20 se aseguró que el Ejército había dominado casi totalmente a quienes habían desatado los episodios. Sin embargo, no existió tal coincidencia en cuanto al número exacto de víctimas, ya que el suministrado varió entre 5 y 20 personas.

Medidas de seguridad

Tras producirse el arribo del teniente general Onganía a la Casa de Gobierno, a las 17.25 de ayer, se adoptaron algunas medidas de seguridad.

Poco después de las 19 fueron clausuradas las puertas de acceso a la Casa Rosada que dan sobre Paseo Colón y las de Balcarce 24 y 80. Se comprobó también que las guardias militar y policial se reforzaron con el aumento de efectivos. Algunas tropas —en número no determinado— se desplazaron hacia los pisos superiores del edificio y se supone que tomaron ubicación en los ventanales que dan a las arterias adyacentes a Plaza de Mayo

Pudo establecerse, al recorrer las inmediaciones de la Casa de Gobierno, que se había dispuesto impedir el pasaje de peatones por la acera que da frente a la explanada sobre la calle Rivadavia, donde está el inmueble en el cual funcionan las dependencias de la SIDE. Los transeúntes que por allí intentaban circular fueron obligados a recorrer ese sector —que cuenta con recova— por la calzada, aun en momentos en que la lluvia era más intensa.

Las calles que rodean a la Plaza de Mayo fueron recorridas por patrulleros, y en las inmediaciones del lugar se encontraban apostados carros de asalto de la Guardia de Seguridad de la Policía Federal.

Reuniones

A las 20.55 dejaron el despacho presidencial el ministro de Defensa, señor Emilio Federico van Peborgh, y el comandante en jefe del Ejército, teniente general Alejandro Agustín Lanusse, quienes habían llegado media hora antes. Al retirarse no formularon declaraciones.

Exactamente a las 21 el ministro del Interior, doctor Borda, fue recibido por segunda vez en el día por el jefe del Estado. A las 21.15 se sumó a la reunión el titular de la Policía Federal, general Mario Fonseca, y a las 21.25 hizo lo propio el secretario de Gobierno, doctor Mario Fernando Díaz Colodrero.

En circunstancias en que los hombres de prensa los aguardaban para obtener información circuló una versión acerca de la posible renuncia del gabinete nacional.

Desmentida

A las 21.35 el doctor Borda y el general Fonseca se retiraron del despacho del teniente general Onganía. En esa oportunidad se concretó un breve diálogo con los periodistas. El ministro del Interior fue categórico en su respuesta acerca de las referidas versiones: "No son ciertas. No se han presentado renuncias". Sin aclarar los motivos de su segundo encuentro con el presidente, el ministro del Interior indicó que "más tarde se dará a conocer un comunicado".

Se retira Onganía

El presidente de la República se retiró de la Casa de Gobierno a las 22.5. El comunicado del Ministerio del Interior sobre los sucesos de Córdoba se esperaba aún.

No hay información

Pasadas las 22, los periodistas concurrieron nuevamente al despacho del ministro del Interior a los efectos de solicitar información en relación con el comunicado anunciado por el doctor Guillermo Borda. Un funcionario explicó, tras consultar al ministro, que "toda la información referida a los episodios de Córdoba se dará por la Secretaría de Difusión y Turismo".

Al preguntársele al titular de esa dependencia si se daría el comunicado, señaló que por su intermedio "no habrá ningún comunicado oficial". Añadió que posiblemente lo daría el gobernador de Córdoba, pero que de ocurrir esa circunstancia "posiblemente los diarios lo sepan antes que nosotros". Explicó también que las comunicaciones con esa provincia estaban interrumpidas y que "como medida para lograr un contacto con las autoridades cordobesas dejó en reserva el sistema radioeléctrico del Estado Mayor del Ejército". Sin embargo —añadió—, por razones de operatividad, ese medio queda condicionado a emergencias, ya que el Ejército lo utiliza para su actual labor específica.

Al considerar personalmente la situación del país, en especial los acontecimientos de Córdoba, el secretario de Difusión y Turismo expresó que "una situación como ésta no se ha registrado nunca. Es —añadió— un vandálico saqueo con características medievales".

Explicaciones

El contador Federico Frischknecht manifestó, a manera de explicación por la demora en informar que no se daría el anunciado comunicado oficial, que lo confuso de la marcha de los acontecimientos en Córdoba y la anormalidad en las comunicaciones impedían tener un panorama claro de los sucesos. "Por esa razón —dijo— se decidió no dar ese comunicado, que estimo lo dará a conocer el gobierno de Córdoba."

En la metrópoli

Un vocero autorizado informó en esta capital que desde las primeras horas de hoy fueron alertadas para entrar en cadena las radios cordobesas. A las 23 de ayer esa medida quedó sin efecto. En relación con los cortes de energía eléctrica ocurridos en la capital de Córdoba, se nos indicó que habían sido parciales. Acerca de las posibles bajas sufridas por parte de los efectivos del Ejército se indicó que, de acuerdo con la información existente en Buenos Aires, un soldado había sido herido de bala en un pulmón y que, tras la intervención quirúrgica a que se le sometió, su estado era delicado. Otro conscripto resultó herido en una pierna.

Los incidentes —afirmó la fuente consultada en la metrópoli— se iniciaron a las 11. Solamente diez manzanas ubicadas en la zona céntrica de la capital cordobesa quedaron libres de elementos subversivos ya que el resto fueron, con variado número, ocupadas por quienes comenzaron los disturbios. La situación llegó a desbordar las posibilidades de las fuerzas de contención. Intervinieron efectivos de la Cuarta Brigada Aerotransportada y terrestres de la Aeronáutica. A las 20 de ayer, se nos dijo, la ciudad había quedado libre de problemas. Otros efectivos que participaron en los sucesos fueron el Regimiento 2 de Paracaidistas, el Regimiento I 14 de Aeronáutica y fuerzas de la Gendarmería a las órdenes del comandante de la Cuarta Brigada, general Jorge Carcagno.

Periodismo y letras

Presentación de un libro

El Club del Escritor y las Ediciones Colombo presentarán hoy, a las 18.30, en la Galería Nexo, Viamonte 458, el nuevo libro de Vicente Tripoli, "Che rubito, adiós".

Para referirse a dicha novela hablarán los escritores María Angélica Bosco, Dardo Cúneo y Fernando Alonso. El acto se cerrará con un debate acerca de "La cuestión literaria argentina". La entrada será libre.

Bodas de oro con el periodismo

LA PLATA. — Un emotivo agasajo ofreciose al Sr. Eduardo Baccaro con motivo de celebrar sus bodas de oro en el periodismo, ciclo cumplido íntegramente en el diario "El Día" de esta ciudad. La demostración consistió en una comida ofrecida en la sede del Colegio de Escribanos, con asistencia de miembros del directorio de la empresa y de autoridades y miembros de la aministración y redacción de ese rotativo. A los postres usó de la palabra el director de "El Día", doctor David Kraiselburd, quien puso de relieve que era la primera vez que una fiesta de este tipo celebrábase en el seno del diario, exaltando luego las condiciones profesionales y personales del actual jefe de publicidad del mismo en su larga y proficua trayectoria en la empresa y medios periodísticos de la ciudad. Finalmente, agradeció la demostración el Sr. Baccaro en expresivos conceptos. Por último, el presidente del directorio, ingeniero Hugo Stunz, hizo entrega el Sr. Baccaro de una medalla de oro y un obsequio.

Reequipamiento de maquinarias para dos periódicos

Por sendos decretos del Poder Ejecutivo, se autorizó a la Sociedad Editora "La Gaceta", de la capital tucumana, y al diario "La Unión", de la ciudad de Lomas de Zamora, a ingresar, libres del pago de derecho de importación, maquinarias y equipos con destino a sus respectivos talleres gráficos.

En el primero de los casos la franquicia alcanza a la suma de 590.000 dólares, equivalentes a 206.500.000 pesos, para importar, entre otros equipos, una rotativa Goss Metro Offset, completa, con su equipo auxiliar compuesto de dos cuerpos impresores, de sistema caucho, con plancha simple y doble plancha con rodillos revestidos y mantas correspondientes; media unidad superpuesta para la impresión tricolor, etcétera. El diario "La Unión", por su parte, importará maquinaria por valor de 40.400 dólares, equivalentes a 14.140.000 pesos, consistente en una prensa Goss unitubular, completamente reacondicionada con tres unidades para 24 páginas tabloid y otros equipos.

Apareció!!
GUIA RELACIONES PUBLICAS 1969-70
Ud. la necesita. Conózcala. En lujosa presentación plástica, cierre metálico automático con cientos de hojas movibles, 12 suplementos en el año. Millares de informaciones al día sobre entidades! personas de TODOS los sectores importantes del país.
Adquiérala hoy
En venta exclusivamente en:
Paraguay 609, 5º J. Cap.
32-1902 y 31-1398

en avellaneda tuftilon está en ébano s.a.i.c.
Tuftilon
Alfombra con hilado novilon de Ducilo
Distribuidores exclusivos:
EBANO s. a. i. c.
Equipamientos para empresas e interiores - Mariano Acosta 66
Tel. 22-8219 - Mariano Acosta 99
Avda. Pavón 486
Avellaneda Bs. As.

AUDIOVISUALES
Consúltenos para su stand en la
Exposición Rural
Exposición del Confort Humano
audiovisuales institucionales
comerciales para incrementar ventas
didácticos
culturales
T. E. 44-9923

CASOS AGUDOS DE VEJEZ
LA RESIDENCIA GERIATRICA PRIVADA
UNICA ORGANIZACION DEDICADA EXCLUSIVAMENTE AL GERONTE
Traslada con medios propios al anciano de toda la República. Precios accesibles. Se aceptan convenios con mutuales
REFERENCIAS A NIVEL PROFESIONAL
Gran Parque. Laborterapia. Calle DEL ARCA Nº 608
SAN FERNANDO, Pcia. de Buenos Aires
Tratar, 15 a 20 hs. — 744-3961

A la 0 hora comenzó el paro de trabajadores

(Cont. de la 1a. pág., 6a. col.)

momento acercarse algún convoy.

El Ferrocarril Roca informó posteriormente que entre Plaza Constitución y La Plata hará hoy correr trenes con salidas desde la cabecera local a las 5, 5.30, 6.6, 6.40, 7.16, 7.46, 8.22, 8.56, 9.32, 10.2, 10.30, 11.12, 11.48, 12,18, 12.54, 13.28, 14.4, 14.34, 15.10, 15.44, 16.20, 16.50, 17.26, 18, 18.36, 19.6, 19.42, 20.16 y 20.52.

La información oficial agrega que entre Plaza Constitución y Temperley habrá trenes cada media hora entre las 5 y las 21. Entre Temperley y Burzaco, en el mismo lapso, habrá trenes a las "y 10" y a las "y 40" de cada hora, en tanto que entre Temperley y Monte Grande correrá un tren por hora entre las 4.45 y las 21.45. El retorno, de Monte Grande a Temperley se hará también con un tren por hora desde las 5.10 hasta las 21.10. Entre Burzaco y Temperley correrá un tren cada media hora desde las 5.55 hasta las 20.55. Con igual frecuencia se cumplirá el servicio entre Temperley y Plaza Constitución, entre las 5 y las 21.

En materia de trenes de larga distancia, en el Ferrocarril Roca, se dispusieron las siguientes modificaciones: el tren que debía salir hoy a las 20.40 con destino a Bahía Blanca lo hará a las 0.30 de mañana; el de 22.50 a Mar del Plata lo hará a la 1; el de las 22 a Quequén partirá a la 1.30. En cuanto al tren que debe salir a las 23 de Mar del Plata lo hará a la 1; el de las 21.30 de Bahía Blanca lo hará a las 0.30; el de las 16 de Zapala partirá a la 1 del sábado y el de las 17 de Bariloche a la 1. Con respecto a los restantes servicios de trenes generales, no se han producido variantes en los diagramas, pues correrán a cargo de personal superior de la empresa.

En el Ferrocarril Mitre se hizo saber que los servicios suburbanos entre Retiro y Tigre y Retiro y José León Suárez se cumplirán con una frecuencia de 30 minutos. El primer tren de Tigre saldrá a las 4.45 y el último a las 21.55; el primero de Victoria a las 4.46 y el último a las 21.50. A su vez, desde Retiro a Tigre el primer tren saldrá a las 6 y el último a las 21.15; y desde Retiro a Victoria el último a las 21.50 En cuanto a los servicios entre Retiro y Lima y Retiro y Capilla del Señor su frecuencia será de tres horas. El primero de Retiro saldrá a las 5.30 y el último a las 16.15 y desde Lima el primero a las 5.13 y el último a las 19.10. En el caso de Capilla del Señor, el primer tren desde Retiro saldrá a las 4.45 y el último a las 17.55 y hacia la capital, el primero a las 7.20 y el último a las 20.30.

Por su parte, de los trenes generales, los que van a Rosario, Santa Fe y Tucumán y viceversa correrán en sus horarios habituales y los que van a Córdoba y regreso tendrán sólo las siguientes modificaciones: "El Serrano" partirá de Retiro a las 7.30 acoplado a "El Porteño" hasta Rosario y el "Rayo de Sol" partirá de Retiro a las 22.20, acoplado a "El Cordobés" hasta la capital mediterránea.

En cuanto al distrito Rosario circularán trenes para y desde Casilda con una frecuencia de cuatro horas, y hacia y desde Cañada de Gómez con una frecuencia de dos. El primero desde Rosario partirá a las 4.20 y el último a las 18.5 y desde Casilda el primero a las 5.45 y el último a las 19. Para Cañada de Gómez el primer convoy saldrá a las 4 y el último a las 19.38 y desde Cañada de Gómez el primero a las 4 y el último a las 17.5.

Comparación con servicios normales

En las tres líneas suburbanas del Ferrocarril Mitre: Retiro-Tigre, Retiro-José León Suárez y Retiro-Bartolomé Mitre, sólo correrán trenes en las dos primeras. En la última, por la que en días normales corren 56 trenes, no correrá ninguno. En la línea Retiro-Tigre por la que circulan diariamente 111 trenes en cada sentido, circularán unos 35 en un sentido y 30 en otro, aparte de una cantidad algo menor hasta Victoria o sea, aproximadamente, la mitad de los servicios. Lo harán con una frecuencia notablemente disminuida (cada media hora). Igualmente en la línea de José León Suárez, en que diariamente circulan 77 trenes de salida y 77 de entrada, circularán aproximadamente 35, o sea, menos de la mitad y también a intervalos de media hora.

Colectivos y ómnibus

Los transportistas privados tenían anoche decidido mantener hoy los servicios en la medida en que las circunstancias lo permitan. Así lo señaló un informante, quien sostuvo que la situación, particularmente confusa, impedía formarse una idea de la respuesta que podrían tener las exhortaciones al personal para que concurra a cumplir con sus tareas. De todos modos, los propietarios se harían cargo de la conducción de sus vehículos, con lo que se aseguraría, por lo menos, la prestación de un servicio restringido.

Es probable que los servicios se cumplan más regularmente mientras haya luz solar, y que se reduzcan considerablemente por la noche. También se consideraba que en la zona céntrica de la Capital probablemente circule un mayor número de colectivos y ómnibus que en los barrios suburbanos y, especialmente, en el Gran Buenos Aires.

Subterráneos

En la empresa Subterráneos de Buenos Aires se aseguró en la víspera que hoy correrán, por lo menos casi normalmente, los servicios de las cinco líneas de subterráneos. Consideraba que el personal concurrirá, en su mayoría, a trabajar, pero si así no lo hiciese, personal jerarquizado se hará cargo de los servicios. En este caso las frecuencias, sin duda, serán más espaciadas de lo que son habitualmente.

Intimación en Aerolíneas Argentinas

Aerolíneas Argentinas intimó a todo su personal a prestar servicios en forma normal durante el día de hoy. Un comunicado de la empresa advierte en los siguientes términos: "Teniendo en cuenta que Aerolíneas Argentinas cumple un servicio público de carácter esencial, esta intimación se hace bajo apercibimiento de hacerse pasible a las sanciones correspondientes que pueden llegar hasta la cesantía, sin perjuicio de la pérdida de haberes a que hubiere lugar, conforme lo determina la ley Nº 17.188".

Quienes no se adhieren

Como informamos en nuestra segunda edición de ayer los gremios que militan en el sector denominado "participacionista" o "nueva corriente de opinión" decidieron no adherirse a la medida de fuerza.

La resolución fue adoptada por las siguientes organizaciones: Federación de la Carne, fideeros, construcción, trabajadores deportivos, empleados textiles, prensa, viajantes de comercio, comisarios navales, hielo, chacinado, barraqueros, obreros de depósitos, vestido, textiles, caucho, edificios de renta, Gas del Estado, salineros, marroquineros, ceramistas de Avellaneda, maquinistas navales, sanitarios, mosaicas, pintura, espectáculo público, madera (federación), tabaco, (federación), cuero, vitivinícolas, pasteleros y vendedores de diarios.

Navales

Por su parte, el Centro de Comisarios Navales dispuso no adherirse al cese de actividades; a su vez, el consejo directivo del Centro de Capitanes de Ultramar y Oficiales de la Marina Mercante señaló que "considérase legalmente inhibido de disponer o no medidas de fuerza".

Nuevas adhesiones

A la nómina de organizaciones ya publicada que han expresado su adhesión al paro por 24 horas se sumaron las siguientes: empleados de cooperativas de crédito, Federación Gráfica Bonaerense, Federación de Obreros y Empleados de la Industria del Papel, Cartón, Químicos y Afines.

Las tiendas

La Cámara de Grandes Tiendas y Anexos emitió un comunicado en el que hace saber que los comercios abrirán sus puertas hoy y exhorta a todas las empresas a no dejar de cumplir con sus obligaciones habituales.

Comercio en general

Acerca del paro previsto para hoy, la Cámara Argentina de Comercio dio a conocer esta declaración:

"La Cámara Argentina de Comercio considera que la paralización de actividades propiciada por algunos sectores no contribuye a solucionar los problemas que son el dominio público.

"Exhorta por lo tanto a los comerciantes y empresas en general a mantener abiertos sus negocios en defensa del principio de la libertad de trabajo, que la Constitución Nacional garantiza, que no puede ser unilateralmente vulnerado y que las autoridades deben proteger.

"Contribuirán así a favorecer la economía de la población perjudicada por interrupciones y desórdenes".

Trabajarán los municipales

El consejo directivo de la Unión Obreros y Empleados Municipales resolvió ayer no adherirse al movimiento de fuerza. El comunicado respectivo fue firmado por el secretario general de la organización, Patricio Datarmini.

Los docentes

Con respecto al ámbito de la enseñanza, según se informó, el Comité Unificador Docente de Acción Gremial (CUDAG) dispuso para hoy un paro de actividades docentes en todo el país, "con la finalidad —dícese— de fijar la atención del Gobierno hacia la urgente solución de los problemas que afectan al gremio, a la escuela argentina y al pueblo en general".

En conocimiento de la antedicha decisión, la Secretaría de Cultura y Educación dió un comunicado en el que advierte que, en la fecha, como de costumbre, todos los establecimientos educativos de su dependencia permanecerán abiertos y funcionando, y que además, los directores y rectores serán responsables del orden en sus respectivos establecimientos, debiendo adoptar las medidas necesarias para el normal desarrollo de las actividades docentes. Al mismo tiempo, deberán informar a la superioridad, en el día, la nómina del personal ausente a sus tareas, así como también el porcentaje de asistencia de profesores y alumnos a la finalización de cada turno.

De CAMYP y ATPA

Un comunicado vinculado con la medida dispuesta por el CUDAG dió a conocer la CAMYP, expresa que tal actitud es la culminación de un promeso que lleva larga tramitación infructuosa, a través de gestiones realizadas por la entidad ante todos los niveles de las autoridades nacionales, incluída la más alta magistratura.

Añádese que el proceso cuya culminación se denuncia es el deterioro total de la condición docente en el país, como consecuencia de una pertinaz y creciente abrogación del Estatuto que amparaba a maestros y profesores, materializada en la anulación de su régimen jubilatorio, primero; en la distorsión de la mecánica para la actualización de sus remuneraciones, después, y últimamente en la designación de personal directivo y de inspección sin concurso "que configura la más burda afrenta al derecho de los educadores".

Por su parte, la Asociación de Tesoreros, profesoreros y auxiliares de Establecimientos de Enseñanza Secundaria, Superior y Técnica del ex Ministerio de Educación de la Nación, dispuso "no acatar ninguna medida de fuerza, por entender que las causales invocadas por algunos sectores gremiales de la educación no sólo no conducen a la senda de solución, sino que ahondan más aún los ya existentes'.

En la Flota Fluvial

Con la firma del presidente de la Flota Fluvial, ingeniero Pedro Federico Preusche, esta empresa estatal dio a conocer un comunicado dirigido a su personal en el que dice que ante el anuncio de un paro por realizarse hoy, se recuerda al personal embarcado y de tierra la vigencia de la ley 17.183 y se lo intima al normal cumplimiento de sus tareas, bajo apercibimiento de la aplicación de sanciones.

Extraoficialmente pudo saberse en la Flota Fluvial que el servicio de remolcadores a prestarse hoy tendrá carácter de condicional, lo que impediría, en caso de no realizarse ese servicio, la entrada y salida de buques.

Artistas de Variedades

La intervención en el Sindicato de Artistas de Variedades expresó en un comunicado que "recomienda y espera de sus afiliados" la no adhesión al cese de actividades.

Periodistas

La Asociación de Periodistas de Buenos Aires expresó la adhesión del gremio a la medida de fuerza.

En Rosario

ROSARIO. — El comercio de rosario abrirá hoy sus puertas en la forma habitual, no adhiriendo al paro dispuesto por las dos centrales obreras.

La comisión coordinadora de la Unión Ferroviaria, sección Rosario, del Ferrocarril Bartolomé Mitre adhirió al paro. La Fraternidad también se plegó al movimiento de fuerza por lo que hoy no circularán trenes, salvo aquéllos que estarán a cargo del personal de inspectores de la empresa.

La Sociedad Unión del Magisterio hizo saber que su adhesión a la huelga de hoy es moral, por lo que habrá clases en todas las escuelas.

La Federación Gráfica Rosarina adhirió también al paro por lo que en la fecha no habrá diarios.

Garantízase la libertad de trabajo en Rosario

ROSARIO. — Por conducto del Comando de la Zona de Emergencia diose a conocer anoche el comunicado Nº 20 que está firmado por el genral de división Roberto Aníbal Fonseca, comandante del Segundo Cuerpo de Ejército y de la Zona de Emergencia Rosario.

El texto expresa: "Ante la posibilidad de que grupos perturbadores intenten impedir el acceso a los lugares de trabajo durante la jornada laboral de mañana 30 de mayo, el comandante de la Zona de Emergencia Rosario, advierte a la población en general y a los trabajadores en particular, que las fuerzas a sus órdenes garantizarán el pleno ejercicio de la libertad de trabajo, reprimiendo con toda energía cualquier actividad tendiente a dificultar la libre concurrencia a las tareas habituales. Rosario, 29 de Mayo de 1969".

El lunes habrá clases en Rosario

ROSARIO. — Anoche se informó en el rectorado de la Universidad, que el lunes se reanudarán las clases en todas las facultades e institutos de su jurisdicción.

El rector, doctor José Luis Cantini, dio a conocer esa decisión tras haberse reunido con los decanos de las distintas casas de altos estudios.

Trascendió, asimismo, que mañana o el sábado se dará a conocer una declaración del rectorado fijando las pautas para la reanudación de la actividad universitaria, las que consultarían los lineamientos expresados por el Dr. Cantini en su declaración del domingo último.

Volantes

Fue completamente normal la jornada de ayer en la ciudad. Se trabajó como es habitual y no se registró incidente alguno.

Al atardecer se arrojaron en la zona céntrica, particularmente en la calle Córdoba volantes de agrupaciones estudiantiles, en los que invitan a la población a los actos de homenaje a la memoria de Adolfo Bello y de Luis Blanco, que se harán esta noche.

En Sgo. del Estero

SANTIAGO DEL ESTERO. — Hasta las últimas horas de anoche era incierto el panorama que ofrecía la ciudad respecto de la decisión del paro general.

En concreto pudo saberse que los transportes, panaderos, ferroviarios y textiles, se harían presentes en sus lugares de trabajo. Los gráficos, por su parte, también resolvieron no adherir al paro, si bien habían diferido tal decisión para hoy, razón por la cual se espera que los diarios no aparezcan en la fecha. Los telefónicos y telegrafistas, a su vez, dispusieron solidarizarse con la huelga, de manera que esos servicios quedarán virtualmente interrumpidos.

En La Plata

LA PLATA. — La Jefatura de la Policía bonaerense hizo saber ayer que "se han adoptado todas las medidas de seguridad necesarias para garantizar la libertad de trabajo y el mantenimiento del orden".

Numerosas organizaciones gremiales locales se han expedido en cuanto al paro de actividades dispuesto para hoy.

Autoridades de la Unión Tranviarios Automotor indicaron que la situación actual del gremio impide la adopción de una medida en masa, pero que en todo caso la resolución de acatar o no

(Cont. en la 6a. pág., 1a. col.)

Cómo funcionarán hoy los servicios públicos

Anoche, de acuerdo con la información obtenida, el panorama para hoy con respecto a los servicios públicos, era el siguiente:

Agua, electricidad y gas: Los respectivos gremios han asegurado que se mantendrán las guardias necesarias para garantizar la prestación normal de estos servicios.

Hospitales: Atenderán, en todos los casos, las guardias.

Ferrocarriles: Los servicios locales se cumplirán entre las 5 y las 21 con frecuencias de media hora. Los trenes generales no cancelados postergarán su salida hasta los primeros minutos de mañana.

Subterráneos: La UTA, intervenida, no se adhirió al paro. La empresa asegura el mantenimiento de servicios de emergencia con personal jerárquico.

Autotransporte: Los colectivos y ómnibus circularán, probablemente manejados por sus propietarios.

Aviones: Menos el personal jerárquico y los pilotos el resto de los agentes afectados al tránsito aéreo se adhirió al paro a través de sus respectivas entidades.

Correos: La distribución domiciliaria de correspondencia será casi nula. En cambio, el Correo Central y las sucursales atenderán los servicios postales y telegráficos esenciales.

Teléfonos: Podría haber dificultades en las zonas servidas por centrales manuales y en los servicios de larga distancia.

Escuelas: Pese a que un sector que agrupa a docentes declaró un paro, se insiste en que habrá clases en todos los colegios.

Bancos: El gremio que agrupa al personal bancario dispuso adherirse al paro.

Comercio: Abrirá, pese a que el gremio de empleados mercantiles se adhirió al paro.

Cines: Los operadores también se adhirieron. No obstante, algunas empresas esperan obviar ese inconveniente y brindar el espectáculo habitual.

Teatros: Los actores, a través de la entidad gremial respectiva, se adhirieron al paro.

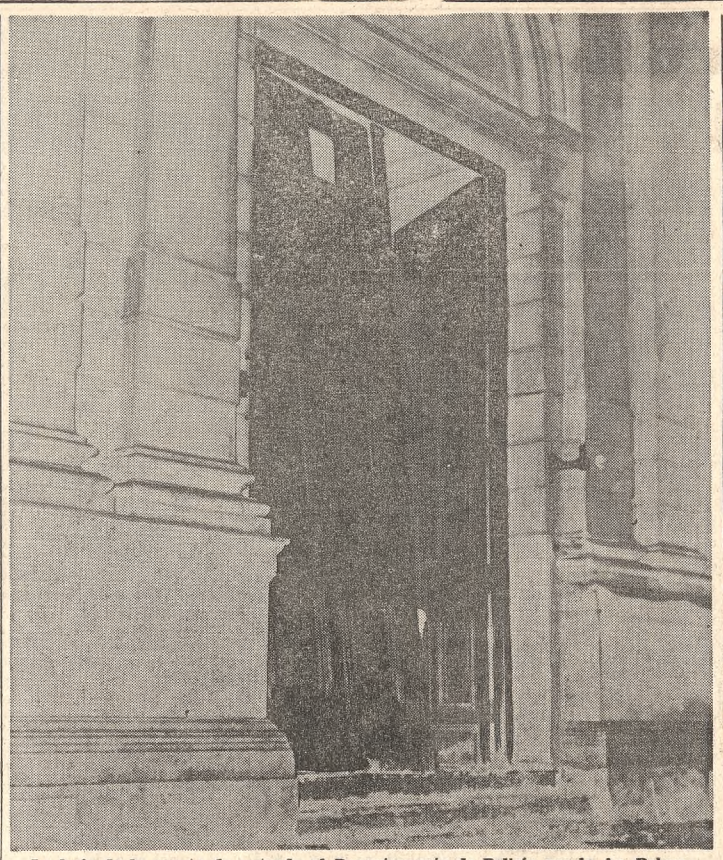

La hoja de la puerta de entrada al Departamento de Policía por la Av. Belgrano 1549, que está apoyada, fue arrancada de sus goznes por la onda expansiva

Explosión mortal en el Departamento de Policía

(Cont. de la 1a. pág. 8a. col.)

una de las paredes del palier del segundo piso y salpicaduras por todos los sectores. Solamente, la impresionante vista de dos extremidades inferiores de un hombre dieron la pauta de la magnitud del poder explosivo del artefacto que había estallado. El resto del cuerpo había sido desintegrado.

Por referencias de algunos empleados y por restos de la ropa se tuvo la presunción de que la víctima era un operario cloaquista de la Policía Federal, que momentos antes había estado por los estrechos pasillos del segundo piso. Luego de varias horas esta sospecha se confirmó; se trataba del obrero Julio Argentino Gallo, argentino, de 40 años, quien presumiblemente al ver el paquete quiso retirarlo y resultó víctima inocente del atentado.

El infortunado empleado policial era casado y deja cuatro hijos menores.

En cuanto al desplazamiento de la masa de aire que tomó dirección descendente arrancó de sus goznes una de las hojas de la gruesa puerta de madera de unos cuatro metros de alto de la planta baja y causó deterioros de importancia en las paredes

También resultó con heridas cortantes en la pierna derecha, al ser alcanzado por fragmentos de vidrio, el ordenanza de la sección Documentación Personal, Carlos Quinteros.

Posteriormente concurrieron al lugar el jefe de la policía federal; el subjefe, inspector general José Alberto González, y los integrantes de la plana mayor, quienes efectuaron una inspección. Solicitóse la colaboración de la brigada de Explosivos y de la oficina de Pericias, ambas dependientes de la Dirección Bomberos.

El de ayer es el segundo atentado en el Departamento

El de ayer es el segundo atentado terrorista cometido con explosivos en el Departamento Central de la Policía Federal. Si éste tuvo por escenario un sector del edificio en el que funcionan oficinas administrativas, el que se consumó el 22 de abril de 1960, a las 11.52, tuvo efecto en el vestíbulo del segundo piso, sobre la calle Moreno, a la salida de los ascensores, y frente a los despachos de los más altos funcionarios de la Dirección Investigaciones. Si bien trozos de mampostería, puertas y vidrios cayeron sobre varios empleados policiales, en aquella oportunidad no se registraron víctimas. El explosivo, compuesto por cinco cartuchos con gelinita, provocó un boquete de 40 centímetros. Tampoco en aquella ocasión se había controlado debidamente el acceso de personas al edificio, y, sobre todo, al segundo piso, y se recuerda que a las 11.45 tres desconocidos ascendieron por el ascensor hasta esa planta, sospechándose luego de que eran los autores del atentado.

Por la noche la policía informó oficialmente sobre el atentado y se aclaró que el artefacto explosivo era de carga libre, presumiblemente de los que estallan al ser movidos, de allí que se conjetura que Gallo debe haber intentado tomarlo y recibió horrible muerte.

Dos petardos

En la Central de Comunicaciones Cuyo, instalada en el edificio de Azcuénaga 249, en jurisdicción de la comisaría 7a., alrededor de las 11, alguien que no pudo ser advertido colocó en el descanso de la escalera del segundo piso dos petardos que estallaron simultáneamente. Por fortuna, el atentado no provocó víctimas y sólo causó la rotura de numerosos vidrios del edificio y la caída de algunos trozos de mampostería.

Sin estallar

El conductor de un colectivo de la línea 26, Miguel Angel Arroyo, al llegar a la parada terminal de Puerto Nuevo, advirtió que debajo de uno de los asientos había un paquete sospechoso, por lo que reanudó la marcha en busca de un policía, a quien halló en la avenida Córdoba al 300. El representante del orden recurrió la colaboración de la brigada de Explosivos cuyo personal llevó el artefacto para su análisis en el gabinete especializado.

En Salta

SALTA. — A las 19.20 de ayer se registró un atentado terrorista contra el Canal 11 de Televisión. A la hora indicada estalló una bomba de gran poder que fue colocada en la base de la cabina de la planta transmisora, ubicada en el 10º piso del matutino "El Tribuno".

Como consecuencia del atentado, la transmisión fue interrumpida por espacio de una hora y media, hasta tanto se repararon los desperfectos originados.

Afortunadamente, no se registraron víctimas.

32 sacerdotes de Santa Fe opinan sobre la situación

SANTA FE. — Treinta y dos sacerdotes de la arquidiócesis dieron a publicidad un extenso documento analizando la actual situación, que califican de convulsión social. Señalan los hechos de Tucumán y del norte santafecino, la muerte de estudiantes, las reacciones a nivel estudiantil y obrero, cuyos alcances —dicen— son imprevisibles. Agregan que como sacerdotes viven con los demás hombres como hermanos y tienen el deber de trabajar por la liberación total de ellos e iluminar el proceso de cambio de estructuras injustas y opresoras generadas por el pecado.

Sostienen que la violencia es más culpable cuando impide sistemáticamente a grandes sectores de la población el acceso a los bienes fundamentales y destacan el privilegio de sectores que serán alcanzados por los aumentos selectivos de haberes. Agregan que "la causa de fondo de toda esta irrealidad es la reestructuración injusta que aún tiene vigencia en nuestro país"

Después de denunciar a quienes utilizan medios violentos contra los justos reclamos del pueblo, fijan así su posición: Problema universitario: consideran que la privatización de los comedores universitarios —ocasional detonante de la reacción estudiantil— es un signo más de una secuencia de medidas tendientes a configurar una universidad clasista; el movimiento estudiantil liberado de cualquier intromisión extrauniversitaria es una expresión inequívoca de la fuerza renovadora de la juventud puesta al servicio de los cambios que la historia exige.

Sostienen que minimizar la realidad del país sería peligroso y no puede reducirse a manejos políticos o de agitadores. El problema no se solucionará —agregan— con un nuevo golpe de Estado ni con el retorno al juego democrático; "la verdadera solución radica en la decisión nacional que modifique totalmente el sistema".

Asegure su futuro

AHORRE en VIVIENDAS

CREDITO LINIERS

Y SU CASA PROPIA SERA UNA REALIDAD

VIVIENDAS CREDITO LINIERS S.A. DE AHORRO Y PRESTAMO
De la Corp. de Ent. de Ahorro y Préstamo para la Vivienda
RAMON L. FALCON 7078 - Cap. Federal
Y SUCURSALES

MAIPU 730

CORDOBA y VIAMONTE

CONTRAFRENTE - 4º - H

CENTRO

Boleto ..... $ 150.000
20 cuotas de . „ 31.000
Posesión ..... „ 350.000
31-1-70 ..... „ 170.000
31-1-71 ..... „ 170.000
31-1-72 ..... „ 170.000
Saldo en cuotas TRIMESTRALES, incluído interés de .. „ 77.463

ENTREGA: Noviembre de 1970

Visitar de: 10-13, 14.30-18 hs.

SERVIC. INDIV.

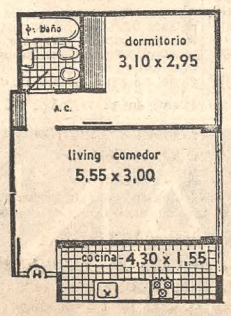

BANCO de ITALIA y RIO de la PLATA

BARTOLOME MITRE 430-34

se inaugura el service fin de semana PEUGEOT

Ahora, desde este fin de semana, los poseedores de PEUGEOT tienen una ventaja más: el SERVICE FIN DE SEMANA, que ofrecen los concesionarios de esta marca. Los talleres funcionarán con mecánico electricista, mecánico general y provisión de repuestos en el horario de 9 a 17 hs.

Así trabaja PEUGEOT, en gran estilo.

31/5 y 1/6
Guillermo Billy S.A. — Bmé. Mitre 3680 — Tel. 88-0051/3
Viasur S. A. — H. Yrigoyen 9428 — Tel. 243-2319 — Lomas de Zamora

7/6 y 8/6
Coto Hnos. y Del Prado S. A. — Av. Fco. Beiró 4430 — Tel. 53-1138
Greene S. A. — Santa Fe 947 — Tel. 792-1495/1923 — Acassuso

14/6 y 15/6
García Rebón Automotores — Yerbal 4586 — Tel. 67-2744
Joly Automotores S. A. — Av. Pcias. Unidas 3556 — Tel. 621-0651 — San Justo

21/6 y 22/6
Grey Rock S. A. — Mariano Acha 1036 — Tel. 51-0395
Automóviles Castelar — Bmé. Mitre 1738 — Tel. 629-9630/8499

28/6 y 29/6
Lafayette S. A. — Av. La Plata 1946 — Tel. 921-5565
Coelho SACIFIA — 11 de Septiembre 2200 — Tel. 744-4770 — 4443/45 — San Fernando

PEUGEOT
LA CALIDAD QUE NO SE DISCUTE

A la 0 hora comenzó el paro de trabajadores

(Cont. de la 5a. pág., 7a. col.)

el paro "estará librada a la determinación de los conductores de cada línea". Hasta anoche no se conocían decisiones en ese sentido.

Otro motivo de inquietud en la población lo constituyó la resolución de los obreros panaderos de acatar la huelga. Esto originó largas colas frente a los comercios respectivos, por parte del público, en procura del producto.

Tampoco habrá funciones cinematográficas en esta ciudad, Ensenada y Berisso. Se adhirieron, asimismo, los bancarios, metalúrgicos, del vidrio, empleados de comercio, empleados de industrias de aguas gaseosas y afines, sanidad y ferroviarios de Tolosa.

En cambio, concurrirán a sus tareas los obreros de la carne, de la construcción, de la madera, textiles, SUPE, Obras Sanitarias y gráficos. También lo harán todos los gremios vinculados a la actividad del turf, de manera que hoy se cumplirá la reunión prevista en el hipódromo local.

Entre los gremios estatales que se han plegado al paro figuran la Asociación de Empleados de la Universidad, FOYEME, AMT, ATSA, ATE La Plata, ATE Ensenada, SOEME, Gas del Estado, FOECYT, Sindicato de Salud Pública y municipales. La Asociación Judicial bonaerense, por su parte, resolvió el trabajo "a código".

En Mar del Plata

MAR DEL PLATA. — Para asegurar el orden en el transcurso de la jornada de hoy, la policía permanece acuartelada desde ayer.

La mayoría de los gremios se ha adherido al paro general, pero hasta las últimas horas de ayer se consideraba que las salas de esparcimiento de los Casinos Marítimos funcionarán normalmente.

En Tucumán

SAN MIGUEL DEL TUCUMAN. — Según se anunció, alrededor de medio centenar de organizaciones gremiales independientes y nucleadas en ambas delegaciones regionales de la CGT, cumplirán hoy el cese de actividades.

Se descuenta que la inactividad de hoy será total. Los diarios, como consecuencia de la adhesión al paro por parte del gremio gráfico tampoco saldrían en esta ciudad.

En Santa Fe

SANTA FE. — De acuerdo con las disposiciones adoptadas, los gremios paralizarán hoy sus actividades.

Se suspenderán los servicios de ómnibus interurbanos, la Fraternidad Ferroviaria ha dispuesto no trabajar y los ómnibus urbanos circularán, conducidos por sus propietarios. Los dirigentes del Sindicato Unido de Empleados Públicos dispusieron la adhesión al paro, y a raíz de esta medida el gobierno de la provincia dio un comunicado señalando que se aplicarán severas medidas a los que no concurran a sus tareas. Igual medida adoptó la Municipalidad.

La policía de la capital acuarteló a todos sus efectivos y adoptó medidas para asegurar el orden y evitar atentados contra los medios de transporte. Alrededor de mil hombres han sido afectados a la tarea.

En Corrientes

CORRIENTES. — El plenario de gremios confederados, adherido a la delegación local de la Confederación General del Trabajo, resolvió por unanimidad acatar la orden de paro nacional.

En San Juan

SAN JUAN. — Las delegaciones regionales de las dos C.G.T. en sendas reuniones plenarias prestaron su adhesión al paro.

Por su parte, la Cámara de Comercio de la Federación Económica anunció que los negocios deben trabajar hoy normalmente, y solicitó garantías a las autoridades.

También la municipalidad de la capital advirtió a su personal que será dejado cesante por ausentismo.

En C. Rivadavia

COMODORO RIVADAVIA. — Seis gremios locales resolvieron adherirse al paro. Se cumplirá en la zona sin el apoyo del sindicato SUPE, que reúne a la mayoría de los obreros, y que se encuentra intervenido por el gobierno desde el año pasado.

Los diarios locales —"Patagónico" y "Crónica"— no aparecerán hoy.

En Entre Ríos

PARANA. — Con la adhesión de casi la totalidad de los sindicatos y organizaciones gremiales se cumplirá hoy la huelga general de 24 horas de conformidad con lo dispuesto por las dos CGT.

Además han expresado su apoyo al paro de actividades la Federación del Magisterio de Entre Ríos, el Colegio de Abogados de Paraná, el Centro de Profesores Diplomados, los periódicos "El Diario" y "La Acción" de esta capital y otras entidades locales.

En Neuquén

NEUQUEN. — En esta capital así como en diversas ciudades del Alto Valle de Río Negro se considera que el paro habrá de afectar a la industria y el comercio así como al transporte por ferrocarril.

Por su parte, la filial plaza Huincul de Sindicatos Unidos Petroleros del Estado resolvió en asamblea de delegados no adherir al paro de hoy ordenado por el secretariado general del gremio.

En Salta

SALTA. — Varios gremios decidieron adherirse al paro y entre estos el sindicato local de prensa. En consecuencia no aparecerán los diarios.

En cuanto al transporte colectivo se descuenta que éste se plegará.

Atentado

VICTORIA. — En la madrugada de ayer estalló una bomba de gran poder colocada a la entrada del edificio de la Unión Ferroviaria, de la calle Simón de Iriondo 1140.

No hubo que lamentar víctimas, pero por efectos de la explosión muchas puertas y ventanas fueron destruídas.

En Bahía Blanca

BAHIA BLANCA. — Treinta y cuatro gremios se han adherido al paro general. Entre ellos figura el de los obreros de CAP, Cuatreros y el que agrupa a los periodistas.

Debido a la decisión de estos últimos no aparecerán en la fecha el vespertino "El Sureño". El matutino "La Nueva Provincia" lanzará su edición, mas no está asegurada su distribución, pues los canillitas realizaban anoche una asamblea con el objeto de considerar si efectuarán sus recorridos.

También figuran entre los grupos obreros importantes, plegados al movimiento de resistencia, los municipales de ésta y los civiles que actúan en la Base Naval de Puerto Belgrano.

En las emisoras radiales los servicios noticiosos efectuarán paros de una hora por turno y no funcionarán en general los comercios destinados al expendio de comestibles.

En Mendoza

MENDOZA. — Se descontaba anoche que el paro de actividades anunciado en esta provincia para hoy, alcanzaría apreciable magnitud. La decisión hecha pública por las dos ramas de la CGT, señala que ella se adoptó "con el apoyo de 48 organizaciones y la presencia de más de cien delegados sindicales".

Los servicios de transporte automotor de pasajeros comenzaron a retirarse de las calles anoche poco después de las 21, coincidentemente con el acuartelamiento de efectivos por parte de la policía local.

La Unión Comercial e Industrial, entidad empresaria de Mendoza hizo público un comunicado por el que exhorta a sus afiliados a mantener los establecimientos abiertos.

Hoy no se editarán diarios en Mendoza.

El gobierno dio anoche comunicados en los que advierte que el paro anunciado para hoy tiene carácter ilegal y que las fuerzas de seguridad garantizarán la libertad de trabajo.

En La Rioja

LA RIOJA. — Con un paro por quince minutos, por cumplirse en los respectivos lugares de trabajo, adherirán al movimiento de fuerza de hoy ambas centrales obreras.

Los docentes, por su lado, resolvieron adherirse al paro dispuesto por el CUDAG.

En Misiones

POSADAS. — No se adhirieron al paro importantes sectores, que desarrollarán normalmente sus actividades.

Tampoco se plegaron los trabajadores del transporte, por lo que será normal el movimiento de ómnibus, colectivos y taxis, etcétera, al igual que los empleados de la estación del Ferrocarril Urquiza dependiente de la Unión Ferroviaria.

Hasta las últimas horas de la tarde de ayer, se informó que tampoco se adhirió Correos. Sí lo hizo FOETRA (teléfonos), donde sólo permanecerá una guardia para estación del servicio de urgencia. Tampoco se adhirieron los bancarios.

En Formosa

FORMOSA. — En la CGT local, se reunieron representantes de sindicatos, sin llegar a tomar decisión alguna.

El gremio de transportistas urbanos y provinciales, el sindicato de obreros y empleados municipales, la Unión de Personal civil de la provincia, los obreros de la construcción, trabajadores de la carne, trabajadores del estado, y otros gremios, dispusieron concurrir normalmente a sus actividades.

El comercio anunció que abrirá sus puertas y la Federación Económica Formoseña dio a última hora de ayer un comunicado en el que expresa su resolución de no adherirse al paro.

De la CGT de Azopardo

La central obrera de la calle Azopardo dio en nuestra capital un comunicado de prensa que con el título "Se acentúa la represión" dice que "el pueblo de Córdoba contempló asombrado cómo nuevamente la represión policial transformó la ciudad en un campo de batalla, al reprimirse con inusitada violencia pacíficas manifestaciones realizadas por trabajadores cordobeses, lo que deja un lamentable saldo de muertos y decenas de heridos".

Tras afirmar que "no es éste el camino que conducirá al país a la pacificación nacional", la entidad ratifica "su decisión de realizar un paro de 24 horas el día 30 del corriente".

Esta madrugada

A medianoche el paro era ya prácticamente total en las seis líneas ferroviarias. En las respectivas cabeceras se habían colocado con antelación carteles en los que se advertía a los usuarios que los últimos convoyes locales partirían a las 23, y que hoy se cumplirían diagramas de emergencia entre las 5 y las 21, aproximadamente, con la corrida de convoyes cada media hora. En Constitución el último tren rumbo a Quilmes partió a las 23.8, en tanto que el último que entró a aquella cabecera procedía de La Plata y llegó a las 0.5 de hoy. A esta hora la estación Constitución estaba desierta y sin vigilancia visible. Se anunciaba que el primer tren de hoy correría a las 5, pero las versiones que pudimos recoger indicaban que probablemente ello no ocurriese hasta las 6. En el Mitre se indicó que se reanudaría hoy el servicio a las 4.30, en tanto que en el San Martín proyectábase hacer correr el primer tren a las 5.15. El Belgrano aspiraba a hacerlo a las 5.20.

En las líneas subterráneas los servicios se mantuvieron hasta pasada la 1 de hoy, según es habitual.

Los servicios de transporte por automotor se redujeron considerablemente antes de medianoche. Algunos colectivos y ómnibus atravesaban la ciudad semivacíos. En ciertos puntos de concentración habitual de pasajeros, como la plaza Constitución, había antes de medianoche largas colas, que se fueron diluyendo. Las calles quedaron desiertas. Las líneas de media distancia, como la San Vicente, dejaron de andar. "Mañana, con la luz del día, veremos...", decían algunos transportistas.

No se realizó un acto estudiantil ayer en la plaza Miserere

Se cumplió ayer normalmente la actividad universitaria en las distintas facultades. Si bien la concurrencia no fue la usual —en especial en los primeros años de las carreras—, los porcentajes de ausentismo tampoco fueron significativos, ya que hay que tener en cuenta que la intensa lluvia que cayó desde mediodía fue motivo de inasistencia.

La anunciada concentración para ayer a las 19, en la Plaza Miserere no se hizo, pero en casi todas las facultades los alumnos deliberaron, por grupos, en varias oportunidades de la jornada.

Por la tarde, las agrupaciones, según llamados anónimos a las redacciones de los diarios, iban a tomar varias facultades, pero esa actitud tampoco se cumplió y las clases se dictaron como estaba previsto.

En dos casas de estudio

Ante las versiones que señalaban que después de la asamblea que realizarían los estudiantes de la Facultad de Medicina de la Universidad de Buenos Aires, sería ocupado el edificio, los profesores comenzaron a suspender las clases a las 18, es decir media hora antes de la reunión. En consecuencia, no pudo ser discutida esa medida, pero en asambleas parciales realizadas en distintos turnos se acordó la adhesión al paro decretado por las dos centrales obreras y declarar Día de Duelo Nacional al de hoy.

En la Universidad Tecnológica, se hizo una reunión para ratificar la adhesión al paro de hoy.

En plaza Once

No obstante la expectación suscitada por el anuncio de la realización de una concentración en la Plaza de Miserere —que había sido desautorizada por la policía—, no se registraron en ese lugar reuniones ni incidentes de ninguna naturaleza.

Habían sido destacados unos veinticinco agentes del Cuerpo de Policía Montada, dos secciones de la Guardia de Infantería con sendos carros de asalto, una de gases y otra de perros. Además, constantemente circularon jeeps y patrulleros en torno del paseo.

La lluvia determinó que los efectivos policiales debieran guarecerse en distintos lugares. En las galerías del subterráneo A se ubicaron los agentes de la compañía de gases y, bajo los refugios para peatones sobre la avenida Pueyrredón, los del cuerpo de la Policía Montada. Desde antes de las 18, fue visible que se mantenía una estrecha vigilancia en las cercanías de la plaza, mediante agentes vestidos de civil y asimismo, de la sección perros. Algunas personas fueron interrogadas e identificadas, pero no se produjeron detenciones.

Con el director de Seguridad

Los periodistas acreditados en el Departamento Central de la Policía Federal, anoche trataron de entrevistar al director de Seguridad, inspector general Osvaldo Schuller, quien, finalmente, a las 21.30, por intermedio de su ayudante, evacuó la consulta periodística acerca de si se habían producido disturbios en la ciudad. El inspector general Schuller hizo saber que ayer en la Capital Federal no se habían registrado incidentes, y que en general, todo fue normal dentro de un marco de absoluta tranquilidad. Se refirió luego a un intento de manifestación que alrededor de las 20 unas cien personas intentaron efectuar en la esquina de Lavalle y la avenida Pueyrredón, pero que se dispersaron ante la sola presencia de las fuerzas policiales, quienes no tuvieron necesidad de utilizar gases lacrimógenos.

Tras su segunda reunión con el presidente de la Nación, el ministro del Interior fue abordado por los periodistas. En esa oportunidad manifestó que el Gabinete Nacional no había renunciado, como algunas versiones aseguraban

Homenaje sin incidentes en Rosario

ROSARIO. — Sin que se alterara el orden y sin que hubiera necesidad de que interviniera la policía se desarrolló el acto preparado por los estudiantes frente a la Galería Melipal, en cuyo transcurso, se colocó, a la entrada de la misma, una placa que recuerda al estudiante Adolfo Ramón Bello, muerto durante una de las manifestaciones que por la calle Córdoba se hicieran días atrás.

El acto comenzó a las 19.20 y fue muy breve. Se realizó momentos después del cierre del comercio y logró reunir a gran cantidad de personas.

Fijada la placa, los estudiantes dijeron: "Compañeros, ahora a marchar en perfecto orden hacia el comedor". Y así se hizo.

Momentos antes de realizar la reunión el tráfico por la zona céntrica se había desviado, tarea que estuvo a cargo de los efectivos de Gendarmería Nacional, que, desde hace unos días patrullan las calles de Rosario.

La placa colocada al frente de la Galería Melipal, dice: "Aquí cayó Adolfo R. Bello, asesinado por las balas de la dictadura en la lucha por la liberación".

Frente al comedor universitario, de la calle Corrientes, hubo instantes después, otra concentración de estudiantes. Allí se colocó también una placa. Por la misma se da el nombre de Adolfo Bello - Luis Blanco al comedor, hasta ahora llamado Universitario.

En ese lugar hablaron tres estudiantes. El que lo hizo en último término fue el más fogoso. Todos tuvieron palabras de censura para la represión policial.

Universidad del Salvador

Desde anoche a partir de las 20 y hasta el lunes, el rectorado de la Universidad del Salvador suspendió toda actividad en esa casa como expresión de duelo por los hechos que son de público conocimiento.

Una misa

En la parroquia de San Francisco Solano, Zelada 4771, el padre Jorge I. Rodríguez Elizalde rezará mañana, a las 19, una misa por los estudiantes muertos en los acontecimientos que son de público dominio.

Los créditos para vehículos utilitarios

El Banco de la Nación Argentina ha resuelto reestructurar la línea de préstamos que tiene instituída con destino a la adquisición de automotores para el transporte de cargas livianas, de fabricación nacional.

De acuerdo con las nuevas normas, serán beneficiarios de estos créditos los productores y cooperativas agronecuarias, y los contratistas rurales; los veterinarios e ingenieros agrónomos que trabajen permanentemente en la zona de influencia de localidades del interior del país; el personal con dedicación exclusiva —técnico y paratécnico— del Servicio de Luchas Sanitarias (SELSA), dependiente de la Dirección General de Sanidad Animal de la Secretaría de Estado de Agricultura y Ganadería, que se desempeñe en el interior, en virtud del contrato celebrado con dicho servicio y cuya fecha de vencimiento sea posterior a la de cancelación del préstamo.

Estos créditos se acordarán en una proporción que podrá alcanzar el 60 o|o o el 80 o|o de la inversión a realizar, según el caso documentada en factura o presupuesto.

Ola de violencia y destrucción

(Cont. de la 1a. pág., 6a. col.)

cor", precisó un estudiante. Y tal vez eso era lo que se procuraba. Una de las consignas de la revuelta fue "romper, pero no robar". Y se vio así como algunos manifestantes que se apoderaban de objetos sacados de los negocios siniestrados fueron duramente increpados por sus compañeros. Los objetos, por cierto, no fueron retornados a sus lugares de origen, sino que se los destruyó en la calle. Fue una depredación organizada.

Los activistas y sus secuaces se apoderaron, en cambio, de armas tomadas en una armería ubicada en la intersección de Alvear y Catamarca, las que, sin duda, serían empleadas más tarde contra los efectivos del Ejército y de la Aeronáutica.

El plano del centro de la ciudad fue ayer un mapa del desencuentro más dramático que hayan presenciado los habitantes cordobeses en décadas. Ni aun en las jornadas de septiembre de 1955 se observó una tal decisión de destruir, sin que se vislumbrara atisbo alguno de determinación de crear sobre las ruinas que se dejaban. Sobre los destrozos se erigió el terror, y nada bueno puede desprenderse de ello.

Depredaciones

En la intersección de la avenida Colón y Fragueiro —para mencionar algún hecho entre la profusión de casos similares que tiñeron el cielo de esta capital con las sombrías tonalidades de las columnas de humo de los incendios—, sede de la sucursal Córdoba de la empresa Xerox, la valiosa maquinaria fue sacada a la calle y quemada. Luego se hizo lo mismo con las instalaciones del local. Se produjo entonces un hecho dramático que, en cierto modo, demuestra el clima de esta jornada. Una mujer se aproximó llorando a un grupo de revoltosos que observaba cómo las llamas activadas por la combustibilidad de los elementos empleados en la decoración del negocio, ganaban el entrepiso, y les increpó: "¿Qué les hicimos nosotros? ¿Por qué todo esto?". El que aparecía como cabecilla de la célula le respondió: "Usted, particularmente, nada; ustedes, en conjunto, todo".

De todos modos, mientras se destruye es también posible el remordimiento. Tres jóvenes, alarmados por la noticia de que una anciana no había conseguido salir del edificio y permanecía en el noveno piso, desafiaron las llamas y se introdujeron por los cristales destrozados de una escalera. Subieron, recorrieron todos los pisos y departamentos golpeando las puertas y alertando para que quienes no hubiesen salido aún lo hicieran rápidamente Felizmente, la información no era exacta, pues la mujer quedó a salvo junto con sus vecinos. Los jóvenes descendieron, atravesaron nuevamente la cortina de fuego y desaparecieron.

Y mientras avanzaba la guerrilla por la avenida Colón, en dirección hacia la plaza Colón, fue visible que algunas mujeres, ganadas por la crisis de nervios, estallaban en llanto. En algunas concesionarias de automotores (dos sobre la avenida Colón y una sobre Avellaneda), las unidades fueron sacadas en su mayoría a las calles y quemadas. Las que quedaron adentro de los locales también fueron destruídas. Igualmente, fue entregada a la llama la documentación de uno de esos negocios. "Para que nadie deba nada", se dijo.

En la firma Tecnicor, concesionaria de Citroën, el incendio fue de grandes proporciones y amenazó con extenderse a fincas vecinas. Una persona, de pie en el techo de la casa contigua, pedía a gritos la presencia de los bomberos. "Ya los hemos llamado —contestaron algunos vecinos—, pero no pueden salir".

Frente a la plaza Colón, la moderna sucursal de una antigua confitería fue destruída por completo. La ola de violencia se encauzó por la calle Avellaneda, donde se atacaron otros negocios. Los vidrios que quedaban indemnes de la pedrea eran destruídos con golpes de varillas metálicas.

El humo de los incendios era espeso y tornaba irrespirable la atmósfera en sectores de la avenida Colón y en Avellaneda. Una clínica, ubicada al lado de una concesionaria de automóviles, fue respetada y, en cierto modo, salvó al local contiguo de su destrucción total. "Hay internados allí. Sigan compañeros", fue la orden de los activistas y acatada inmediatamente, como todas las demás que dieron los dirigentes de piquetes, que controlaban su violencia según las conveniencias.

Mientras se producían las depredaciones, avionetas volaban sobre el lugar y, posteriormente, hacia las 17, aviones de retropropulsión comenzaron a efectuar vuelos rasantes sobre el lugar. Precisamente al promediar la tarde se conoció la determinación del Ejército de enviar efectivos para reprimir los desórdenes.

Pero, desde las 13 hasta las 17, el desorden persistió sin solución de continuidad. La policía era impotente para contenerlos, y había optado por reagrupar sus efectivos en algunas esquinas, desde las cuales observaban, como el resto del público, los desmanes que se producían.

En todos los presentes existía la convicción de que se estaba en presencia de algo que podía ser calificado de huelga revolucionaria o de guerrilla ciudadana, tal era la precisión y orden con que actuaban los depredadores. Pero se tardaba en reaccionar. Tanto, que las organizaciones gremiales directamente vinculadas con el conflicto podían seguir telefónicamente las alternativas. E incluso, según relato del secretario general de la CGT de los Argentinos, señor Miguel Angel Correa, en conferencia de prensa que convocó a primera hora de la tarde, el comandante del Tercer Cuerpo de Ejército, general Sánchez Lahoz, lo había llamado por teléfono para pedirle que ordenara la evacuación del centro de la ciudad por parte de los obreros—, a lo que respondió el dirigente gremial que no podía ordenar algo así, pues había sido temperamento adoptado por un plenario de gremios. "Los trabajadores —habríale dicho—, no somos responsables de la violencia desatada en las calles, y de la provocación policial", y solicitó que se controlaran los excesos de la policía, "para evitar que ocurran sucesos irreparables".

Los consejos de guerra

Ya a las 13 se había conocido el comunicado del comandante del Tercer Cuerpo de Ejército previniendo a la población acerca de la constitución de los consejos de guerra:

"El Comando del Cuerpo III de Ejército —dice el documento— se ve en la obligación de comunicar a la población que en cumplimiento de lo dispuesto por la ley 18.232, del Poder Ejecutivo nacional, y su decreto reglamentario, Nº 2736, ha dispuesto la constitución de consejos de guerra especiales, que tendrán a su cargo el juzgamiento de las personas que incurrieran en los delitos que atenten contra el orden y la seguridad, previstos y penados por el Código de Justicia Militar y Código Penal correspondientes a dicha ley."

"El gobernador de la provincia, el ministro de Gobierno y el jefe de la Policía son los responsables, ya que los trabajadores sólo protestaban contra la anulación y postergación de sus derechos".

Asimismo, se calificó de inconstitucionales las medidas adoptadas en los órdenes nacional y provincial para contener los desmanes.

Pasadas las 17, efectivos del IV Regimiento de Tropas Aerotransportadas, armados en pie de guerra, salieron de sus cuarteles y avanzaron hacia el centro de la ciudad para reprimir. Poco después, operando con llamativa precisión y firmeza, los soldados ocuparon el centro y comenzaron a disolver las manifestaciones. Hostigados mediante disparos de francotiradores, los soldados reprimieron la agresión con fusiles, metralletas y bazookas. Rápidamente el aire de la ciudad se pobló del crepitar de las armas de fuego, que se escuchaban en distintos sectores.

El operativo comenzó a dar rápidamente sus frutos. El tradicional barrio Clínicas, foco de desórdenes graves en otras oportunidades, fue objeto de un operativo especial, que se realizó con severidad.

El fuego graneado sobrecogía a los ocupantes de las viviendas que se atrevían a asomarse para ver el avance de las fuerzas armadas.

A las tropas del Ejército se sumaron enseguida efectivos de la Aeronáutica. Las calles quedaron vacías, pero revoltosos pertinaces seguían disparando contra los soldados desde los techos de algunas viviendas. También los soldados tomaron ubicación en techos y azoteas de edificios, desde los cuales pusieron en fuga a sus agresores.

En barrio Clínicas, al atardecer, los soldados habían restablecido el orden y mantenían un férreo control. Al oscurecer, guiándose por silbidos, los revoltosos se desplazaban pegados a las paredes para buscar nuevos ángulos de ataque.

También esto ocurría en las inmediaciones de la plaza San Martín, a cuyo frente se halla el Cabildo, en el que funciona el Departamento Central de la Policía de la provincia. Pero todos los intentos fueron rápidamente dominados.

La puesta del Sol hizo más lúgubre la situación, pues muchos focos de alumbrado público habían sido destrozados. Posteriormente, hacia las 20, se produjo el corte en el suministro de energía eléctrica y la ciudad quedó en la oscuridad, apenas quebrada por la intermitencia de los fogonazos de las armas de fuego.

Las emisoras cesaron en sus transmisiones, situación que se prolongó por espacio de aproximadamente una hora. Al parecer, el apagón obedeció a una maniobra de sabotaje. Quedó en el aire sólo La Voz de la Libertad.

Los tiroteos se prolongan desde el caer la tarde hasta el momento de enviar la presente información (23.15). Pero, salvo algunos pequeños focos, la situación está firmemente controlada por las fuerzas armadas.

El toque de queda se aplicaba estrictamente, y nadie, salvo las fuerzas de Aeronáutica y Ejército, quedaban en las calles. El saldo, provisional, por cierto, era de tres muertos y numerosos heridos de bala. Los daños son incalculables. Córdoba tuvo ayer su "cordobazo" a un precio elevado.

Con pasajeros llegados en vuelo desde Córdoba

"La policía cordobesa parecía impotente", informa este pasajero del último vuelo proveniente de la capital cordobesa

A las 22.20 y en medio de la lluvia, aterrizó en el Aeroparque el avión Caravelle matrícula LV-HGZ, de Aerolíneas Argentinas, que cumplía el servicio regular No. 539 desde Jujuy y Tucumán, pasando por la ciudad de Córdoba. Entrevistados algunos pasajeros, y pese a su renuencia a facilitar sus nombres para evitar compromisos dada la situación reinante, se logró obtener algunos datos de la situación en la capital cordobesa durante la tarde de ayer.

"Prácticamente, todo el centro de la ciudad tiene destrozos importantes. Nosotros veníamos de Río Cuarto y cruzamos en automóvil el radio urbano para llegar al aeropuerto. En muchas esquinas eran visibles barricadas y muchos carteles arrancados eran utilizados para encender fogatas. Los grupos estaban compuestos por muchachos jóvenes, de unos 18 años", informó un industrial porteño que integraba el pasaje. Por su parte, un amigo que lo acompañó en el viaje, señaló: "En el Banco del Interior, sobre la avenida Las Heras, los manifestantes rompieron todas las vidrieras; y en la confitería Oriental introdujeron un automóvil Renault incendiado para quemarla, dejándola toda destrozada".

Un comerciante cordobés que también componía el pasaje indicó que en el hotel Waldoff, a las 11.15 de la mañana, un grupo de jóvenes rompió sillas y mesas, originando un principio de incendio que pudo ser dominado. "La policía parecía impotente, pues se replegaba sin hacer frente", agregó.

Por su parte, el señor Carlos Juri, que venía de Tucumán, informó que en la ciudad no había servicio de taxis ni de transporte público. La señorita Mercedes Rodríguez, de igual procedencia, expresó que en el aeropuerto cordobés no eran visibles las medidas especiales de seguridad.

Otros pasajeros señalaron que sobre la capital de Córdoba volaron numerosos aviones de reconocimiento, los que parecían arrojar luces de bengala para iluminar la ciudad oscurecida. También comunicaron que en el aeropuerto de Pajas Blancas las luces se apagaron a las 20.30, pero fueron rápidamente encendidas merced a un equipo de emergencia.

Córdoba

(Cont. de la 1a. pág., 3a. col.)

dios, en el sentido de que se encontraban "infiltrados elementos extremistas que tendrían armas en su poder, las que serían utilizadas para llevar sus propósitos hasta sus últimas consecuencias.

En las calles céntricas se pudo notar el refuerzo de vigilancia. Pero hasta la hora indicada ningún episodio alteró la tranquilidad, bastante sobresaltada, por cierto, de la población.

Violentos disturbios

Fue a las 11 cuando en distintos lugares de la capital, sobre todo en la parte céntrica, estallaron los disturbios violentamente. Prodújose entonces un suceso que se tradujo en una verdadera conmoción en toda la ciudad, en un radio que abarcó desde la plaza Colón, que colinda con el barrio Clínicas —donde se produjeron en días anteriores las mayores depredaciones—, hasta el puente Centenario, en el otro extremo de las avenidas Colón y Olmos.

En unas veinte cuadras de Este a Oeste entre los bulevares Junín y San Juan, y hasta el río Primero, de Sur a Norte, en una extensión de más de diez cuadras, estallaron los focos de violencia, que se tradujeron en el encendido de fogatas en numerosas esquinas con papeles y maderas obtenidas de obras en construcción y en todo otro lugar donde resultó fácil hallar elementos para incrementar las hogueras.

Letreros, vidrieras, cristales de puertas, etcétera, pasaron a ser objeto de la acción depredadora de los grupos, que se movilizaron sin encontrar mayor resistencia en los efectivos policiales, ya que éstos se concretaron a lanzar bombas de gases lacrimógenos, los que en definitiva no sirvieron para detener a quienes estaban empeñados en el desorden. Mientras tanto, la mayoría de los empleados y ciudadanos a quienes el instante había sorprendido en el centro, trataban de alejarse en los últimos ómnibus que a esa hora estaban circulando, dado que los empresarios resolvieron no continuar con los servicios, en razón de no existir garantías para mantenerlos.

Los obreros metalúrgicos

Los obreros metalúrgicos provenientes de los establecimientos IKA-Renault, establecidos en Santa Isabel, minutos antes de las 11 habían formado una columna numerosa a cuyo frente marchaba el secretario general de la Unión Obrera Metalúrgica, Elpidio Torres, así como también numerosos trabajadores en motocicletas y otros en siete ómnibus.

En un clima de exaltación los integrantes de la manifestación llegaron hasta la rotonda ubicada frente a la Escuela Provincia de Catamarca, donde hubo el primer enfrentamiento serio con ocupantes de un patrullero policial.

Prosiguieron los manifestantes por avenida Vélez Sarsfield hasta llegar a las inmediaciones de la escuela-hogar Pablo Pizzurno. Fue allí donde los efectivos de la Policía Federal se encontraban apostados e intentaron detener la marcha de la columna. A las primeras bombas de gases lacrimógenos los trabajadores se dispersaron en todas direcciones, parapetándose en los árboles que allí bordean ambos lados de la avenida, como también tras los tapiales del mencionado establecimiento oficial.

Pedrea a la policía

Menudearon entonces los cascotazos sobre las fuerzas policiales, que en un momento dado se encontraron rebasadas por los manifestantes y debieron replegarse, no sin que dejaran de es-

(Cont. en la 7a. pág., 1a. col.)

AEROTRANSPORTES ENTRE RIOS S. R. L.
y LIBERTY AIR INC. OF LONDON

Tienen el agrado de anunciar la firma del contrato de venta de dos Aeronaves BRISTOL-BRITANNIA 312 F cargueros, a turbohélice, capaces de transportar 30 caballos de carrera o 22.000 kilos de carga general a 640 km por hora de velocidad y a una distancia de 7.500 km sin escalas. Con la firma de este contrato, AEROTRANSPORTES ENTRE RIOS S. R. L., Empresa aérea argentina con servicios internacionales de carga autorizados por el superior Gobierno de la Nación, da el primer paso hacia la total renovación y modernización de su flota de aviones cargueros, como respuesta al apoyo y a la fe que le mostraron siempre sus cargadores y amigos.

Leandro N. Alem 639 - 1er. piso - Tel. 31-7803 - 32-2417 y 3255.

PLURAL

ZYSMAN
Telas para decoración y tapicería
Canning 191 - Tel. 54-6901 - Buenos Aires

Graves hechos subversivos hubo ayer en Córdoba

(Cont. de la 6a. pág., 8a. col.)

cucharse numerosas detonaciones de armas de fuego.

En trance de buscar mejores posiciones para detener a los manifestantes que habían dejado la calzada libre de la avenida, pero hostigaban a las fuerzas policiales por los costados con toda clase de proyectiles, la policía alcanzó la plaza de las Américas (ex plaza La Paz), para luego seguir desplazándose varias cuadras por avenida Vélez Sarsfield. Mientras en la calle Richardson los revoltosos tomaron dos jeeps policiales y se escuchaban numerosas descargas, los enfrentamientos se generalizaron.

Muchos de los trabajadores fueron por los terrenos de la Ciudad Universitaria, aledaña a la mencionada plaza, arrojando toda clase de proyectiles y hasta la Casa de Gobierno, junto al parque Sarmiento, donde algunos intentaron penetrar y fueron detenidos con bayoneta calada

Batalla campal

Luego otros grupos de trabajadores se desplazaron intentando agruparse, y volvieron a dirigirse por la avenida Vélez Sarsfield hasta llegar frente a la estación terminal de ómnibus, donde se produjo una verdadera batalla campal, en la cual —según aseguran algunas versiones— hubo más de tres muertos y numerosísimos heridos, sin que hayan podido confirmarse sino dos muertos.

Indudablemente en la refriega que señalamos hubo heridos graves y leves en ambos bandos, en tanto que los revoltosos lograron en mucho sus propósitos cuando incendiaron automóviles y rompieron vidrieras y cuanto hallaron a su paso.

Mensaje del gobernador

Por su parte, el gobernador de la provincia, doctor Carlos José Caballero, que desde hora temprana se encontraba en su despacho, juntamente con sus ministros y colaboradores inmediatos, dio a conocer un mensaje dirigido a la población.

"Las discrepancias y disentimientos —dice— sólo pueden ser superados por el diálogo sereno y fecundo. No permitamos los argentinos que nuestras diferencias de opinión sean una vez más utilizadas por sectores interesados en volver las cosas a un estado de desunión que significó la postración nacional y postergó nuestro desarrollo. No volvamos atrás y comprendamos que la única forma de construir es practicando la paz y respetando el orden. Los intentos de utilizar la fuerza no contribuirán a solucionar ninguno de los problemas que nos plantea nuestra situación actual. El diálogo ha estado y está siempre abierto en cada uno de los organismos específicos y asesores del Gobierno. No se interrumpirá por la violencia desatada ni será sustituído por ésta. Exhorto a mis comprovincianos a la serenidad, a la sensatez y al orden, dentro del cual ninguno de sus legítimos derechos será desconocido; ninguna de sus razones, desoídas. Pido a Dios que a todos nos ilumine para que de una vez por todas la paz deje de estar proscripta en la tierra de los argentinos".

Diálogo protocolar

Entretanto, alrededor de mediodía se estableció una comunicación telefónica —que luego fue revelada en una conferencia de prensa en la central de la CGT de la avenida Vélez Sarsfield— entre el comandante del Cuerpo Tercero de Ejército, general Eliodoro Sánchez Labor, y el secretario general de la entidad, señor Miguel Angel Correa.

Toque de queda en esa capital

El diálogo se mantuvo dentro de estrictos términos protocolares. Señaló el jefe castrense que pedía a la CGT que exhortara a los obreros a que regresaran a sus casas. El señor Correa respondió que no tenía facultades para ello, pues al cuerpo que había resuelto la medida de fuerza era imposible reunirlo y continuaba en plena vigencia el paro determinado para hoy. Por otra parte, sostuvo que se estaba en uso de un derecho constitucional y que debían el gobernador, doctor Caballero; el ministro de Gobierno, Dr. Martínez Golleti, y el jefe de Policía ordenar a sus efectivos que dejaran de asumir una actitud "criminal", dijo, contra los trabajadores.

Empeora la situación

CORDOBA. — La situación del centro de la capital a partir de mediodía empeoró rápidamente. Los grupos de exaltados se mantenían en actividad intensa en todos los sectores que, según parecía, tenían determinados en el plan de lucha y en conexión con los dirigentes que atentamente seguían desde las dos delegaciones obreras, tanto en avenida Vélez Sarsfield 137 cuanto en Santa Rosa 1022, el desarrollo de los acontecimientos. Ello se tradujo en un estado de constante agitación y de continuas depredaciones, cuyas primeras víctimas fueron las vidrieras y todo maderamen que estuviera al paso de los revoltosos. Hogueras y barricadas aparecieron en numerosas partes y ya fue imposible entrar con vehículos en el centro de la capital, sobre todo en el radio antes aludido, pues se corría el riesgo de que algunos grupos se apoderaran de ellos y los incendiaran. Esto fue lo que ocurrió con numerosos automotores, no solamente los que encontraron en las calles, sino también los que estaban en las firmas vendedoras, que fueron sacados a la calzada e incendiados.

Por su parte, la población de los barrios se mantenía expectante, con excepción de la del este de la ciudad, por donde llegaron los trabajadores provenientes del complejo industrial IKA-Renault.

La disposición de las autoridades educativas, en todos los órdenes, de suspender las clases, evitó que se encontraran en la calle los menores que a ellas concurren habitualmente.

Ataque a comercios

Después del mediodía la ciudad había adquirido un trágico perfil y se tenía conocimiento de la exteriorización más grave de la violencia en el enfrentamiento de fuerzas policiales con los obreros en las inmediaciones de la plaza de Las Américas y los alrededores del hogar-escuela Pablo Pizzurno, donde se produjeron bajas por ambos bandos al sostenerse un recio tiroteo.

Pasadas las 13, las turbas rompieron las vidrieras de Casa Rosa, ubicada en Santa Rosa y San Martín, donde fueron sacados numerosos artículos y quemados en la calzada, y de las oficinas de Gas del Estado, en Entre Ríos y avenida Maipú, donde sacaron los muebles y archivos y los quemaron en la calle. También de casa Xerox, avenida Colón y Fragueiro, sacaron los muebles y los incendiaron. Las llamas alcanzaron el primer piso y por ser edificio de varios fue necesario evacuar a las familias, lo que produjo una serie de escenas de pánico. Fueron rotas también las vidrieras de la confitería Oriental, frente a plaza Colón, paseo del cual sacaron los bancos de madera, que, asimismo, quemaron.

Más depredaciones

De una agencia Citroën fueron sacados coches que estaban en depósito, los que fueron incendiados en la calle. En la agencia Piattini, en la avenida Colón, entre La Cañada y Fragueiro, sacaron no solamente los automóviles, sino también la papelería del archivo, todo lo cual fue quemado en la calle, mientras gritaban los exaltados: "para que nadie deba nada".

En Colón y Urquiza fue quemado un ómnibus policial. También, entre otras, las casas Thompson y Williams, Muñoz, Vértice Musical y agencia de automóviles Acuña sufrieron la acción de la turba.

El Círculo de Suboficiales también sufrió la acción de los exaltados, que penetraron en el edificio, arrojaron muebles a la calle y prendieron una gran fogata con ellos.

Las arterias de las inmediaciones, así como las de un gran sector del centro de la ciudad, quedaron pronto sembradas de escombros.

Acción coordinada

Cabe consignar que los grupos de obreros que se mantenían en sus lugares de acción tenían entre ellos correos con motocicleta, mediante los cuales se informaban de lo que estaba pasando en otros sectores de la ciudad, interiorizándose sobre cómo se planteaba la lucha en los distintos lugares.

Ultimátum militar

Frente al cariz que tomaban los acontecimientos, el comando del Cuerpo Tercero de Ejército advirtió a la población que sus efectivos se proponían salir a la calle para mantener el orden y dieron plazo hasta las 17 para que se retornara a la calma.

Salida de tropas

CORDOBA. — Las horas anteriores a las 17, plazo que había sido establecido por el Comando del Tercer Cuerpo de Ejército para proceder a la salida de sus efectivos, fueron de dramática expectación. Eran las 16.20 cuando se tuvo conocimiento de que el comandante de la Brigada de Tropas Aerotransportadas, general Héctor Carcagno, salía de su cuartel, en el camino a La Calera, rumbo a ésta.

El desplazamiento de la columna no tuvo mayores obstáculos, excepto en algunos tramos del camino, donde gente armada obligó a las fuerzas militares a responder vigorosamente con fuego de fusil.

Comunicado del Ejército

Mientras tanto, se difundía por radiotelefonía el siguiente comunicado: "El comando del Tercer Cuerpo de Ejército comunica que a partir del momento en que las tropas salgan a imponer el orden en la ciudad hará responsables a los que producen desmanes de las víctimas inocentes que pudieran producirse. Se invita a la población a permanecer en sus hogares".

Los efectivos de Ejército ocuparon paulatinamente los distintos sectores de la ciudad, en especial, el barrio Clínicas, alcanzando, a partir de las 17.30, la zona donde se encuentra el cuartel de bomberos, en Santa Rosa y Santa Fe.

Los elementos de esa dependencia pudieron entonces salir del cuartel para dirigirse a los lugares donde era reclamada su presencia por los incendios, no solamente en algunas propiedades, sino también en los automóviles quemados en la vía pública.

Fuerzas del Ejército, y sobre todo de la Gendarmería, controlaron también los puentes sobre el río Primero, que comunican el centro con Alta Córdoba, San Martín, Villa Cabrera y Cerro de las Rosas.

Soldados heridos

Pero la situación en todos los lugares por donde iban pasando las tropas no quedó tranquila. Los civiles armados aparecieron, multiplicándose, y varios soldados fueron heridos por la espalda, siendo trasladados algunos al Hospital Nacional de Clínicas, donde se los atendió.

Cuatro aviones Morane-Saulnier, ya en el atardecer, comenzaron a volar sobre la ciudad, llevando en ciertos pasajes los reflectores encendidos. Cuando pasaban en vuelos rasantes, desde las terrazas se les hacían disparos, al parecer con armas largas. Grupos de soldados quedaron emplazados en lugares estratégicos de la zona céntrica, y se dio orden de que los transeúntes lo hicieran por el medio de la calzada y con las manos en alto.

La capital adquirió un aspecto realmente sombrío, puesto que muchos de los focos del alumbrado público habían sido destrozados, los comercios no iluminaron sus vidrieras y los domicilios particulares estaban cerrados. De vez en cuando alguna detonación conmovía hacia el anochecer un sector de la ciudad y se encendían nuevas fogatas, en especial hacia la zona del bulevar San Juan, donde el edificio del Ministerio de Obras Públicas de la provincia también había sufrido el paso de los depredadores.

La ciudad a oscuras

Cuando se hizo la noche los aviones dejaron de recorrer el cielo de la ciudad, pero el resplandor de algunas luces de bengala lanzadas para tratar de identificar a los tiradores apostados en las terrazas daba, especialmente al centro, un trágico aspecto, que se profundizó cuando a las 20 las luces de toda la ciudad se apagaron, silenciándose las emisoras y televisoras y pudiendo sólo después de muchos inconvenientes reanudar con equipos propios sus irradiaciones algunas, entre ellas LV 2 Radio La Voz de la Libertad.

Pasada esa hora la calma no había llegado totalmente, pues de vez en cuando se escuchaban algunas ráfagas de ametralladora. La policía había sido retirada de las calles y las tropas militares controlaban la situación.

Muertos y heridos

Informes fragmentarios se tenían a esa hora acerca de las víctimas causadas. Había registrados dos muertos: Máximo Mena, obrero, y un estudiante de apellido Castillo, y se sabía que había seis heridos: Gregorio Quiroga, Luis Gómez, Tomás Garachoa, Roberto Botise, Roberto Angel Tello, Daniel González, José Manuel Peláez, Osca. Ceballos, Rubén Amado Moreno y José Oscar Núñez.

En la clínica San Roque estaban internados cinco policías, cuyos nombres son: Santiago Alberto Gudiño, Néstor E. Cornejo, Aristóbulo Heredia y dos de apellido Mercado e Hidalgo. También, fue atendida una persona de apellido Gómez, con una herida de bala en el cuello. En la clínica Buenos Aires, fueron atendidas doce personas y varias internadas, y entre ellas Daniel Octavio Castellanos, quien iba a ser sometido a una difícil operación quirúrgica y su estado era grave. En el hospital Militar, se admitió, ante una interrogación del cronista, la existencia de heridos, pero sin que se suministrara otra información.

Pasada medianoche se tenía la versión extraoficial de que los muertos eran tres. Dos, cuyos nombres ya fueron incluídos en la anterior crónica, Mena y Castillo, y una persona del sexo masculino, aún no identificada.

Día no laborable en la guarnición aérea

A última hora de anoche se conoció un comunicado suscripto por el titular de la Guarnición Aérea Córdoba, dirigido al personal civil de los distintos institutos y establecimientos de su dependencia, por el cual se informaba que se había dispuesto día no laborable para hoy.

Los consejos de guerra

Radio Universidad informó que a la 1.30, aproximadamente, habían comenzado a funcionar los consejos de guerra. Se juzga a 22 personas, de las cuales ocho son extranjeras.

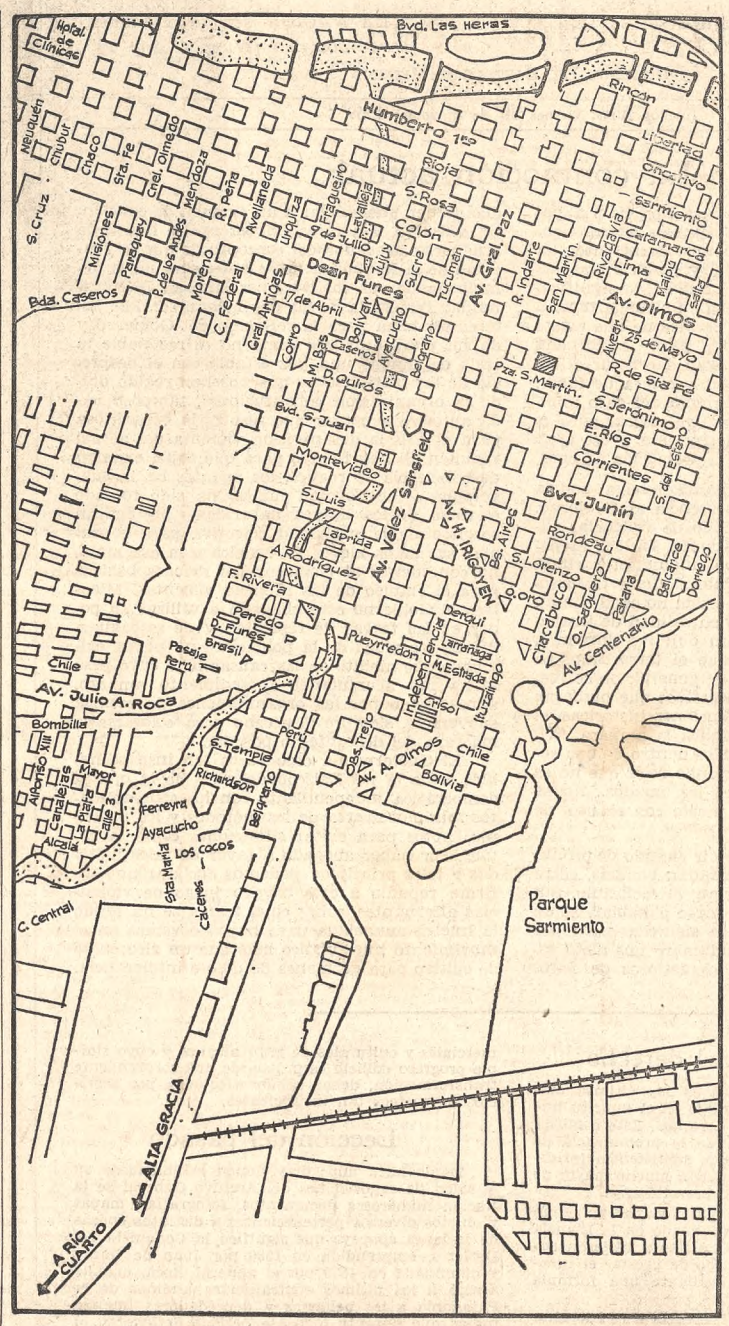

El centro de la capital cordobesa, donde ocurrieron los peores sucesos de ayer

quier tentativa de alzamiento. Cada uno será responsable, en cuanto colabore u obstaculice, en la pronta normalización de los acontecimientos, que resultarán no sólo de la acción de las fuerzas del orden, sino de la actitud que asumamos todos en la emergencia".

Vuelve el alumbrado

CORDOBA. — Poco antes de 22 la población sintió un alivio dentro de la atmósfera de indudable angustia que estaba viviendo cuando nuevamente retornó el alumbrado en casi todos los sectores de la capital, trascendiendo que el servicio había conseguido restablecerse sin mayores problemas. Ello motivó que las emisoras salieran nuevamente al aire y continuaran difundiendo programa musicales y los comunicados del comando militar, reiterando, entre ellos, el que imponía el toque de queda.

Se señaló, asimismo, que ambas universidades, la Nacional y la Católica, habían suspendido sus actividades hasta el próximo lunes. El Tribunal Superior de Justicia, que preside el doctor Arturo Etcheniqué, dio una resolución que declara feriado judicial en la ciudad de Córdoba el día de hoy.

Eran aproximadamente las 22.30 cuando se tuvo la sensación de que había recrudecido en algún sector la pertubación, donde estaba aparentemente superada. En el barrio Clínicas, refugio indudablemente de estudiantes, las fuerzas de represión tuvieron que replegarse, en algún intento por penetrar profundamente y controlar la situación, pues los allí ubicados en las terrazas y otros lugares estratégicos hacían fuego con apreciable ventaja.

Vigilancia aérea

Un avión de la fuerza aérea hizo reiteradas pasadas de exploración poco antes de las 23, en tanto que el tiempo se mostraba muy poco propicio para los vuelos, pues estaba cerradamente encapotado. Minutos antes de las 24, luego de una calma, hubo persistentes ráfagas de ametralladoras y fusiles, en la zona del barrio Clínicas.

En el Hospital Nacional de Clínicas se informó extraoficialmente que habían sido atendidos dos soldados de las tropas que llegaron en horas de la tarde. Se trataba de José Cubillas, herido en el tórax, y Carlos Nieto, en una pierna, encontrándose ambos fuera de peligro. El soldado Mario Palombo fue atendido en el hospital de Urgencia.

Balance de los daños

Aproximadamente a las 23, al hacerse un balance de la situación durante el día, Radio Universidad señaló las numerosas depredaciones y saqueos cometidos por los exaltados e indicó que Córdoba había quedado atónita ante los desmanes que asumieron una impresionante envergadura y producidos por los grupos perfectamente organizados en la acción guerrillera subversiva.

Además de los daños que diéramos a conocer en nuestra crónica, se indicó asimismo que había sido quemado parte del encofrado de la estación terminal de ómnibus en construcción sobre la avenida Reconquista; destrozos en la sucursal Avellaneda del Banco del Interior; se intentó romper una línea telefónica en la avenida Colón y la calle Haedo Norte; fueron arrancadas las verjas de la Escuela Normal de Profesores Alejandro Carbó, sobre la avenida Colón y en instalaciones de la Empresa Provincial de Energía de Córdoba sobre todo; en el barrio Alberdi se cometieron desmanes que obstaculizaron los servicios eléctricos.

Asimismo, se supo de la existencia de una radio clandestina a la altura de la calle Santa Rosa 1100, en pleno barrio Clínicas.

Radio Universidad recogió la versión de que los daños alcanzaban en una primera estimación a 1500 millones de pesos.

Los heridos

Pasadas las 23 se logró establecer en forma extraoficial los nombres de heridos que han sido atendidos e internados en nosocomios de esta capital.

En el hospital de Urgencia se indicó a Gregorio Quiroga, Luis Gómez, Tomás Garachoa, Roberto Botise, Roberto Angel Tello, Daniel González, José Manuel Peláez, Osca. Ceballos, Rubén Amado Moreno y José Oscar Núñez.

En la clínica San Roque estaban internados cinco policías, cuyos nombres son: Santiago Alberto Gudiño, Néstor E. Cornejo, Aristóbulo Heredia y dos de apellido Mercado e Hidalgo. También, fue atendida una persona de apellido Gómez, con una herida de bala en el cuello. En la clínica Buenos Aires, fueron atendidas doce personas y varias internadas, y entre ellas Daniel Octavio Castellanos, quien iba a ser sometido a una difícil operación quirúrgica y su estado era grave. En el hospital Militar, se admitió, ante una interrogación del cronista, la existencia de heridos, pero sin que se suministrara otra información.

Pasada medianoche se tenía la versión extraoficial de que los muertos eran tres. Dos, cuyos nombres ya fueron incluídos en la anterior crónica, Mena y Castillo, y una persona del sexo masculino, aún no identificada.

Día no laborable en la guarnición aérea

A última hora de anoche se conoció un comunicado suscripto por el titular de la Guarnición Aérea Córdoba, dirigido al personal civil de los distintos institutos y establecimientos de su dependencia, por el cual se informaba que se había dispuesto día no laborable para hoy.

Los consejos de guerra

Radio Universidad informó que a la 1.30, aproximadamente, habían comenzado a funcionar los consejos de guerra. Se juzga a 22 personas, de las cuales ocho son extranjeras.

Ante los sucesos del ámbito universitario

La Sociedad Rural Argentina dice en un comunicado que "el país ha sido conmovido por injustificados hechos de violencia que, lamentablemente, han provocado la muerte de tres jóvenes y alterado el orden público, creando un clima de tensión que atenta contra la paz y la tranquilidad.

"La Sociedad Rural Argentina no puede guardar silencio y formula así un sentido llamado a la reflexión, serenidad y cordura a todos los sectores, de modo que la justicia, el derecho y la ley tengan plena y permanente vigencia, como instituciones fundamentales que son de nuestra organización jurídico-política y de toda convivencia entre argentinos.

"La Sociedad Rural Argentina omite, concientemente, entrar al análisis de los hechos en sí mismos, pero al medir sus implicancias deplora sus consecuencias. Sin orden y sin ley, será imposible hacer la Argentina en el constante progreso que anhelamos. Sin disciplina ni respeto tampoco será posible preservar la sociedad libre a que pertenecemos por tradición, y queremos seguir perteneciendo por vocación y firme voluntad.

"La Sociedad Rural Argentina repudia con energía a los extremistas, provocadores y culpables de los dolorosos sucesos ocurridos.

"Para su propio bienestar, los argentinos todos condenan la violencia desatada que enluta al país y quieren convivir en paz, orden y libertad."

Asociación de Abogados de Buenos Aires

Ante la expedición de bandos militares por el comandante del Segundo Cuerpo de Ejército, la entidad del epígrafe dio la siguiente declaración:

"Que la sumisión de las personas a la jurisdicción militar, creándose delitos y sancionándolos con penas que pueden llegar hasta la de muerte, implica el establecimiento de la ley marcial; que tan grave medida aparece dictada por un militar que no ejerce funciones legislativas, ni siquiera de las que la letra del Estatuto de la Revolución, atribuye al presidente de la República; que el decreto 2543/69 no implica, tampoco, conferir, al autor de los bandos el ejercicio del Poder Legislativo, lo que, desde luego, no es factible por la índole de la función; que si los poderes del presidente de la República se encuentra limitados por la Constitución Nacional, en el supuesto excepcional del estado de sitio, no es posible admitir la arrogación de tan extensas facultades, por parte de un subordinado del primer magistrado, y que el actual gobierno nacional, al dictar la ley de Defensa Nacional Nº 16.970, derogó la que llevaba el Nº 13.234, sancionada el 10 de septiembre de 1948 con la intención declarada de organizar la Nación para tiempo de guerra, pero mantuvo (artículo 42 de la ley 16.970) la independencia de acción y la plenitud de atribuciones con respecto a los magistrados judiciales en funciones en los teatros de operaciones".

Una detención

CORRIENTES. — El médico veterinario doctor José Eriberto Esquivel, denunció a la opinión pública un procedimiento policial vinculado con los recientes sucesos ocurridos en esta ciudad.

Según manifestaciones anteayer, a las 13.30, se presentaron en su domicilio, San Martín 332, dos agentes uniformados, quienes, sin exhibir orden judicial, lo detuvieron y trasladaron a la comisaría 1a., desde donde se lo condujo después a la jefatura de policía, sin dársele explicación sobre su arresto. Agregó que horas después se le apersonó un funcionario de apellido Zamudio, quien lo inculpó de haber participado como agitador en los disturbios estudiantiles del día 26, cargo que el doctor Esquivel rechazó terminantemente. Con posterioridad —agregó— fue puesto en libertad en mérito a un recurso de habeas corpus interpuesto por su padre ante el juez en lo Civil Dr. Luis Maciel. Destacó el denunciante que el procedimiento se ejecutó sin intervención de autoridad judicial.

Dictan clases en Posadas

CORRIENTES. — El rectorado de la Universidad Nacional del Nordeste informó que en la ciudad de Posadas (Misiones) se reanudaron las clases en la Facultad de Ingeniería Química y en la Escuela de Servicio Social, "dadas las condiciones de absoluta normalidad imperantes en las mismas, y que las actividades se desenvolvieron normalmente".

Reanúdanse las clases

MENDOZA. — Se reanudarán hoy las actividades docentes en todas las facultades de la Universidad Nacional de Cuyo. La decisión fue adoptada por el rector considerando que "el mantenimiento de la suspensión de actividades docentes dispuesta el día 22, obra en desmedro del cumplimiento del calendario de las tareas educativas, perjudicando al estudiantado y retrasando los objetivos fijados por cada una de las instituciones que integran la Universidad".

Agresión a una entidad empresaria

SAN MIGUEL DEL TUCUMAN. — La Federación Económica de Tucumán dirigió un telegrama al ministro del Interior, doctor Guillermo Borda, para denunciar que efectivos policiales allanaron su local.

La presencia de los policías en el local de la central empresaria tucumana se debió a la actuación que tuvieron los guardadores del orden durante los disturbios ocasionados anteanoche por elementos estudiantiles, cuando atacaron a pedradas la Casa de Gobierno.

La Federación Económica de Tucumán denuncia, en su despacho telegráfico, que los agentes policiales atacaron al presidente y vicepresidente de esa institución, señor José Chebaia, y arquitecto Cino Calcaprina, respectivamente. Con motivo del ataque de los efectivos policiales, el señor Chebaia sufrió un ataque cardíaco y se encuentra en estado delicado.

Asueto en Jujuy

SAN SALVADOR DE JUJUY. — Hoy será día de asueto en todas las escuelas y colegios.

El Poder Ejecutivo dictó anoche un decreto por el que dio asueto al personal de todos los establecimientos de enseñanza, provinciales y nacionales, de capital e interior, primarios, secundarios y especiales.

Estudiantes en libertad

CORRIENTES. — Recobraron su libertad, al prosperar el recurso de hábeas corpus interpuesto a su favor, doce estudiantes que fueron detenidos durante los sucesos ocurridos el domingo y el lunes últimos. Permanecen detenidos todavía en la jefatura de policía otros seis, acusados de haber participado activamente en los hechos mencionados.

Del Uruguay

MONTEVIDEO (AP). — La Federación de Estudiantes Universitarias del Uruguay (FEUU) dispuso para hoy un paro de 24 horas en solidaridad con los estudiantes argentinos y venezolanos.

LIVINGSTON Y CIA. S.A.

Esmeralda 320 - Inmobiliaria y Comercial - 35-6138/6179/6064

ESQUINA EN ZONA BANCARIA

Con más de 60 metros de frentes, y superficie que permite realizar una edificación de 20.000 metros cubiertos. Datos sólo a interesados directos.

RESULTADO

ESTÁ A LA VISTA

PARA CONOCER EL PENSAMIENTO DESARROLLISTA

RESULTADO: síntesis semanal del acontecer político nacional e internacional, problemas económicos y sociales, comentarios bibliográficos.

RESULTADO: en su tercer aniversario envía sin cargo, 2 ejemplares sucesivos a quien lo solicite.

REVISTA RESULTADO — Sarmiento 767 - Capital Federal

NOMBRE .....

DIRECCION ..... TEL. .....

UNA INVERSION HISTORICA

Independencia de Swazilandia

Para destacar la Independencia de Swazilandia, la Casa de la Moneda de Africa del Sur ha realizado una acuñación especial limitada.

La distribución total mundial es:

2000 monedas de oro cada una de las cuales contiene **una onza de oro fino** del tamaño del Krugerrand sudafricano. En la cara de la moneda, la efigie del rey Sobhuza II con las palabras "Independencia de Swazilandia", y en el reverso el escudo de armas de esa nación.

10.000 series de cinco **monedas de plata fina** con el 80 por ciento de plata (de 100, 50, 20, 10 y 5 centavos) del tamaño equivalente a la moneda sudafricana. En la cara de la moneda está la efigie del rey Sobhuza II con las palabras "Independencia de Swazilandia", y en el reverso el escudo y la lanza de madera tradicionales del país

Precios	moneda de oro	503 pesos c/u.
	serie de monedas de plata fina	91 pesos c/u.

Los coleccionistas que deseen aprovechar esta excepcional inversión en monedas de oro y plata deben solicitar el correspondiente formulario dirigiéndose a:

THE CROWN AGENTS H Division (Swaziland Coins)

St. Nicholas House, St. Nicholas Road, Sutton, Surrey, Inglaterra

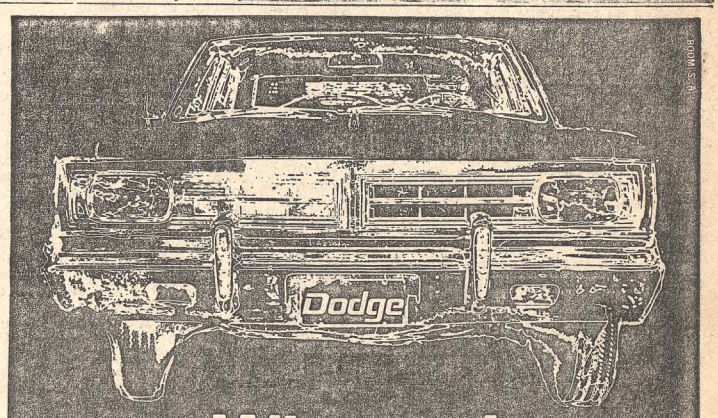

Winograd vende más Dodge

Entérese porqué

Dodge es el coche. No hay duda. Winograd es el concesionario que vende más unidades. Porque ofrece más. Más valor por el usado. Financiación sobre saldos: la mejor. Garantía de mantenimiento en su monumental service-taller: el más moderno y puntual del país. Y una razón más: Winograd es Winograd. Tiene 35 años de fierros, junto a Chrysler.

DODGE VALIANT: $ 1.799.000.- DODGE POLARA: $ 2.041.000, incluídos todos estos accesorios: freno de disco, freno de potencia, calefactor y desempañador, lavaparabrisas, espejo retrovisor día-noche, cinturones de seguridad, radio y antena.

GARANTIA EXCLUSIVA: 36 meses - 36.000 Km.

M. WINOGRAD S.A.C.I.F.

Av. Santa Fe 2730

Pringles 1101 esq. Rocamora

Av. del Trabajo 6036 - Dpto. usados

CONCESIONARIO AUTORIZADO CHRYSLER EN VENTA ARGENTINA

LA NACION

Fundado por Bartolomé Mitre el IV I MDCCCLXX

LA NACION será una tribuna de doctrina (Núm. 1 Año 1)

Director: DR. BARTOLOMÉ MITRE

Buenos Aires, viernes 30 de mayo de 1969

La conmoción actual

La huelga anunciada para hoy habría podido ser examinada desde diversos ángulos políticos, pero los acontecimientos inmediatos en Tucumán, Corrientes, Salta y Rosario; las acciones producidas ayer en Córdoba, la significativa explosión de una bomba en el Departamento Central de Policía y la certeza de que existe una planificación subversiva para la jornada actual son hechos que obligan a centrar el comentario en una muy precisa esfera de ideas. Es decir, la índole insurreccional del paro impide considerarlo con perspectiva cívica pues lo convierte en ejercicio de terrorismo, y ese ejercicio no apunta más que a la promoción del caos.

En sus formas pacíficas, la huelga podría haber entrañado una advertencia al Gobierno. Transformada en un estallido de violencia, adquiere una negatividad absoluta. Incluso es posible que en su proyección inquietante rinda algún beneficio al Gobierno, siquiera transitorio. Si hemos dicho que el orden no es un fin en sí mismo sino que vale en su calidad de instrumento para el logro de un objetivo duradero, también hemos de decir que el terrorismo, en particular, y la violencia, en general, no se justifican por sí ni por los objetivos que pudieran invocar. Aunque haya excepciones históricas, el rechazo de la violencia implica la manera civilizada de concebir los cambios dentro de una sociedad. Como regla, corresponde decir que no es verdad que el fin justifica los medios. No se puede invocar ningún fin noble con el uso de medios despreciables.

Es muy difícil hacerse oír cuando de pronto todos se ponen a gritar, estallan bombas, corre sangre y las pasiones nublan el raciocinio. Sin embargo, no ha de renunciarse a hablar, sobre todo cuando la reflexión se siente asistida por la independencia. Tal certidumbre nos dicta estas palabras: los sucesos angustiosos de estos días tienen que obligar a un examen de conciencia colectivo. Esa tarea impostergable habrá de ordenarse alrededor del concepto de que la felicidad de la República no se encuentra en la demolición de sus instituciones sino en la continuidad remozada de las que la han servido. Este es un tema para la reflexión del Gobierno y de sus opositores. Así como no es razonable la tesis de fundar una paz estable con el desprecio de las instituciones que nos han regido desde la organización constitucional, tampoco nada autoriza a pensar que resultaría beneficiosa para el país la desaparición violenta del actual régimen. Si hay tiempo para que aquel examen de conciencia se realice, los agentes de la subversión —que florecen cuando ha sido forzado el vacío de los líderes naturales— no podrán servirse de la pasividad colectiva para consumar sus actos aleves. Si no alcanzan esa meta, no concederán al Gobierno las razones básicas para el empleo de las réplicas violentas. Mientras el Gobierno esté obligado a utilizar su poder en las tareas de represión y de salvaguardia de las vidas de la población, no podrá exigírsele que medite en las causas bajo cuyo peso se ha ido acumulando el sedimento amargo, aprovechado por las organizaciones de esencia subversiva, siempre al acecho para colocarse la máscara del descontento popular.

El Gobierno ha oído voces tan insospechables como la del Episcopado y las de la prensa democrática independiente con los señalamientos mínimos acerca de los métodos y los principios aptos para evitar situaciones como la actual. Por haber abogado a favor de tales métodos y tales principios podemos declarar nuestro firme repudio a este trágico juego de violencias alternantes, sobre cuya trama se ha tejido la huelga anunciada para hoy. No vemos en el movimiento huelguístico más que un rico caldo de cultivo para gérmenes de odio e intolerancia.

Afirmación del derecho

Dos episodios registrados en los últimos días traducen una vez más el arraigo en el espíritu humano de la defensa de los derechos. Este combate sin pausa, expresión limpia de la preminencia de los valores morales, ayuda a la subsistencia jurídica de las comunidades en medida mucho mayor de la que superficialmente podría estimarse.

Una abogada designada para ocupar un cargo judicial en Tucumán y un graduado en la Escuela de Servicio Exterior de la Cancillería hicieron conocer su voluntad en el sentido de prestar el juramento que impone la ley mediante una fórmula propia.

En uno y otro caso la resistencia a la adopción del texto que se les proponía por las autoridades que debían recibir el compromiso solemne se basaba sustancialmente en la inclusión del llamado Estatuto de la Revolución.

La aceptación por los interesados de prestar el juramento por la Constitución Nacional, empeñándose en cumplirla y hacerla cumplir era, a juicio de los mismos, asunción de obligaciones morales bastante. Cualquiera sea la estimativa de la actitud aludida, la decisión formal enunciada claramente, mantenida en un caso con el planteamiento del caso judicial y, en el otro, con la postergación en la recepción del título habilitante, representan una conducta que, en orden a sostener lo que reclama como expresión inalienable de la propia personalidad debe ser elogiada. El comportamiento es, en ese caso y con ese alcance valorativo, una forma de lucha por el derecho.

Qué ejemplo mejor para mostrar la convicción íntima de la importancia atribuída al derecho, por cuyo cumplimiento debería la abogada propuesta velar en su cargo, que esa voluntad para mantener su opinión, teniendo en cuenta que modo alguno es negadora de las instituciones fundamentales de la Nación.

En lo que se relaciona con el segundo caso, el criterio invocado sobre lo provisorio del Estatuto podrá ser objeto de controversia o materia opinable, pero no puede ser motivo para la negativa a entregarle la certificación de estudios que el interesado ha completado dentro de los requisitos preestablecidos. De cualquier modo, la determinación de ajustarse a las normas jurídicopolíticas permanentes de la República se compadecerían ampliamente con los propósitos muchas veces enunciados por el actual titular de la Cancillería en el sentido de que la Argentina debe conducir su política exterior con una orientación trascendente, basada en intereses nacionales, cuya finalidad no debe estar determinada por las contingencias políticas pasajeras.

Retraso que no se justifica

Una noticia reciente de nuestro corresponsal en Temperley vuelve a poner de manifiesto la gravedad de un problema de ésa y de muchas otras localidades: se trata de la estrechez y penuria en que desenvuelven sus labores los servicios de correos de numerosos distritos. En la zona del Gran Buenos Aires, la situación es reveladora de hasta qué extremo los poderes públicos dejaron de acompañar el crecimiento general de las poblaciones. Pequeños pueblos que veinte o veinticinco años atrás tenían muy pocos habitantes y cuyos servicios de correos, por lo tanto, se desenvolvían adecuadamente con escasos empleados, se han transformado en grandes ciudades cuya población se ha multiplicado por diez o por veinte... cuando no por cincuenta o cien. Pero la vieja sucursal de correos permanece como antaño, y en no pocos casos, peor que antaño, pues lo habitual es que el edificio se encuentre completamente abandonado y que haya, en ocasiones, menos personal. Hay aquí un fenómeno incomprensible y que debe ser puesto bien en claro: las autoridades no pueden para este tema ofrecer la consabida explicación de las dificultades de las finanzas oficiales, como en otro tipo de servicios públicos, pues los que brinda el correo son directamente pagados por los usuarios. Es decir, que si en una localidad donde antes existía un reducido movimiento diario en la sucursal de correos ahora hay un intenso tráfico postal, también ha acrecido en la misma proporción la recaudación correspondiente y ello debe coadyuvar a dotarla de los recursos humanos y materiales necesarios. En el caso de Temperley que nos sirve de punto de partida —aunque idénticos razonamientos se pueden hacer para cualquier otro distrito—, dice la información que se despachan más de 350 expresos y certificados por día. Es probable que tres o cuatro décadas atrás no pasaran de una decena, pero esto revela que esa sucursal recauda hoy por ese solo concepto mucho más que años atrás. Es incomprensible, entonces, que progresistas ciudades, con actividades industriales, comerciales y culturales de gran alcance y cuyo simple progreso edilicio es prueba de una sorprendente transformación, deban seguir afectadas por servicios de correos tan insuficientes.

Lección del pasado

Desde hace unos días vienen exhibiéndose en el salón de exposiciones del Archivo General de la Nación numerosos documentos, fotografías, mapas y objetos diversos pertenecientes a distintas épocas de la larga epopeya que significó la Conquista del Desierto, emprendida en 1580 por Juan de Garay y culminada en 1879 por el general Roca, cuando arrojó a los últimos contrafuertes andinos de la Patagonia a las belicosas y depredadoras huestes indias que durante todo ese período detuvieron el avance civilizador del país hacia el Sur.

Allí están ahora, para su observación por el interés público, los testimonios de una cruenta y prolongada lucha, en cuanto dejan percibir, de algún modo, las vicisitudes del trágico enfrentamiento que fue de exterminio, no siempre, sin embargo, por obra de las flechas, las lanzas y las armas de fuego sino, también, por la sed, el hambre y las enfermedades. Una amplia literatura, casi toda constituída por informes de campaña e impresiones de testigos, permite seguir de cerca las alternativas de esa tremenda guerra librada en la infinitud de la pampa, pero esta visión directa que ahora se ofrece a través de tantas certificaciones, como las que integran la muestra que acaba de inaugurarse, tiene la virtud de retrotraernos al pasado para que sea dable comprobar la dimensión del esfuerzo y del sacrificio de los hombres que lo desafiaron todo para llevar los límites de la patria al territorio dominado por los aborígenes. En ese sentido, la exposición actual sirve al modo de una auténtica lección de heroísmo.

El beneficio del agua

Por un convenio que acaba de suscribirse en Paraná entre el gobernador de Entre Ríos y el presidente del Servicio Nacional de Agua Potable comenzará muy pronto a impulsarse allí el programa destinado al mejoramiento de las condiciones sanitarias y el desarrollo integral de los pueblos hasta con 3000 habitantes del interior de la mencionada provincia. Los trabajos que van a realizarse con semejante fin corresponden a las previsiones que incluye el Plan Nacional de Agua Potable, cuyo sostenimiento financiero se tornará posible a través de cuatro aportes concurrentes: el 20 % de la Nación, otro 20 % de los futuros beneficiarios del servicio, el 10 % del Estado provincial en que se ejecuten las obras y el resto se cubrirá con un crédito del Banco Interamericano de Desarrollo, inserto en el marco de la Alianza para el Progreso, pagadero en veinte años, a un interés reducido.

Concretado el compromiso, lo que se procurará a partir de ahora es poner en marcha rápidamente el proyecto trazado con el propósito de llevar a muchas localidades entrerrianas uno de los signos más ciertos del adelanto material, de tanta importancia para la salud e higiene del hombre. De este modo, no tardará en desaparecer el problema que representa la falta de provisión del elemento vital adecuado a las normas técnicas que aseguran su incontaminación y permiten ingerirlo sin peligro alguno. He aquí, pues, un paso decisivo en favor de las pequeñas poblaciones alcanzadas por la medida ya en vías de realización efectiva.

Avanzada turística

De acuerdo con lo informado por la representación local de una empresa aérea, los vuelos espaciales que tienen como meta inmediata el descenso del hombre en la Luna han despertado un interés extraordinario entre el público, que aspira también a ser partícipe de los futuros viajes fabulosos, desde luego, cuando los riesgos para ir al satélite terrestre se reduzcan a lo mínimo y las naves para el traslado a través de centenares de miles de kilómetros ofrezcan la seguridad que hoy le ofrecen los actuales aviones. Según esas informaciones, hasta el presente se han anotado en las sedes de la compañía en Europa, Asia, Africa, los Estados Unidos y la América del Sur, trece mil personas, figurando nuestro país con ochenta y tres inscriptos, entre ellos un matrimonio con tres hijos, uno de los cuales tiene ocho años de edad. Ante las portentosas proezas de las que somos actuales espectadores, cuando los cosmonautas ya han rondado los umbrales de la Luna, la aspiración de practicar el turismo lunar acaso despierte menos asombro y temor que el experimentado en tiempos remotísimos por la gente al ver partir a los navegantes con espíritu de aventura hacia lugares que no figuraban en los mapas. Ese espíritu por fortuna sigue viviendo. Algunos lo concretan, otros se resignarán a soñarlo.

Cartas de lectores

Libre ejercicio de malas prácticas

"Con bastante frecuencia se oyen comentarios o se publican quejas —destaca en su carta el señor Diego Antonio Ponte— relacionadas con procedimientos censurables de que se hace objeto al público. Principalmente con los vueltos de dinero y con la calidad y cantidad de productos o mercaderías cuya justeza, en determinados momentos, es imposible verificar en el acto.

"No se trata solamente —añade— de esas vulgares triquiñuelas que algunos ponen en práctica por carecer de los principios éticos elementales sino que el problema tiende a adquirir mayor trascendencia al extenderse a otros medios importantes que antes desechaban ventajas de esa índole.

"Quienes se preocupan de comprobar la cantidad que realmente contienen los envases de cualquier clase de producto que sea, podrán cerciorarse, en muchas oportunidades, de que en ninguno de ellos se ha deslizado un error en favor del consumidor, pero sí de que parecerían haberse esfumado algunas unidades. No me estoy refiriendo a las cajas de fósforos o de escarbadientes ni a bloques de papel o bebidas adulteradas, sino a artículos elaborados cuyo valor unitario representa un apreciable porcentaje sobre el precio abonado.

"La rápida difusión que están adquiriendo estas "picardías" se debe, lógicamente, a que no se adoptan enérgicas medidas a fin de poneles freno, lo que se lograría a corto plazo si se destacara personal idóneo para la inspección de balanzas y pesas y el contenido de lo que se vende envasado, y en ocasiones, actuando el inspector como si fuera un comprador corriente.

"El solo anuncio de que se dispondrían investigaciones de esta naturaleza, con la consiguiente aplicación de multas a los infractores u otras severas sanciones, haría disminuir de inmediato esos deleznables procederes, que se están convirtiendo en una nueva fórmula positiva para acelerar ciertas prosperidades mercantiles.".

Medidas de seguridad en los bancos

Dice en su carta el señor Manuel Vázquez:

"De regreso de un viaje a España he revisado las ediciones atrasadas de LA NACION. Encuentro que en «Cartas de lectores» del 23 de febrero expresa el señor Francisco García Ordás: Contestando al señor Guillermo Brunell, deseo aclarar que a muchos directores de bancos se les ha ocurrido instalar cabinas a prueba de balas, como las que menciona, y una confirmación de lo que digo la tiene en la institución a la que pertenezco, que las tiene instaladas en todas sus casas, pero lamentablemente, por disposición del jefe de la policía de la provincia de Buenos Aires, dichas casetas no son utilizadas, debiendo permanecer el agente de guardia en la puerta de acceso expuesto a los riesgos naturales».

"Me sorprende —comenta el señor Vázquez— que esa seguridad adoptada no encuentre eco para ser utilizada, teniendo en cuenta los asaltos que periódicamente se vienen cometiendo.

"Sin embargo, me permito sugerir que la custodia por personal policial vigilara al chofer que queda en el volante de un auto con el motor en marcha frente a las instituciones bancarias o próximo a ellas, lo mismo en establecimientos comerciales o industriales, y averiguar por qué se encuentran en esas condiciones. Considero el procedimiento simple y más eficaz con intervención de la autoridad competente.

"En general son pocos los que se encuentran en esas condiciones, pues sus ocupantes están diligenciando sus asuntos en dichos establecimientos."

Terreno para una escuela

El señor Pedro Marzorati, secretario de la Comisión Vecinal Remedios de Escalada, nos hace saber en su carta:

"Cuando se concreten las obras del denominado acceso sur (prolongación de la Avda. Gral. Paz) un importante establecimiento de Remedios de Escalada, la Escuela Nacional de Educación Técnica Nº 1 se verá afectado por el trazado de dicha avenida. No obstante la jerarquía adquirida a lo largo de veinte años y el hecho de haber cursado en ella estudios de la especialidad servidores que hoy integran los planteles laborales de los talleres del F. Gral. Roca, no han tenido éxito frente a las autoridades de EFA las numerosas gestiones realizadas con el objeto de lograr la transferencia, sin cargo, de un terreno de los muchos que existen baldíos en las proximidades. Estas gestiones han sido respaldadas por prestigiosas instituciones como el Club de Leones, el Rotary Club, el intendente de Lanús, coronel (RE) don Alfredo Cirulli y, en modo especial, por el presidente del Consejo Nacional de Educación Técnica General, señor Ovidio Solari, quien ha calificado de «prioridad impostergable» dicha necesidad, pues debe tenerse presente que a ella concurren ochocientos alumnos; que posee el ciclo superior nocturno y que un elevado porcentaje de su población está constituído por hijos de ferroviarios.

"Este año egresan los primeros técnicos mecánicos; creo que como justo homenaje a tantos desvelos de padres y personal docente, el presidente de EFA debería agotar ante sus subalternos las instancias para que la cesión se concrete. Una comunidad orgullosa de su escuela técnica tendrá motivos para ligar su nombre a una muestra de simpatía y eterno agradecimiento.

Las aguas turbias del río Luján

El señor Andrés Michelena, vecino de Luján, escribe:

"Las aguas de nuestro río Luján corren turbias y con peces muertos. Es lamentable. Luján ha dejado de ser una villa: es una ciudad turística a la que acuden semanalmente 50.000 personas; tiene el río lanchas de motor y más de 50 canoas. Se vería con agrado que las autoridades nacionales encaren este problema en bien de la salud de todos.

"El que esto dice ha estado en San Sebastián, España, donde se ve claro el fondo del río que atraviesa dicha ciudad turística, cuyas márgenes están revestidas de piedra y las aguas son clarísimas."

Mayores tasas de interés como factor de inflación

por Jorge A. Livingston

(Para LA NACION)

El 27 de febrero último Gran Bretaña elevó, una vez más, la tasa del interés para los descuentos bancarios, llevándola del 7 por ciento al 8 por ciento. Esta medida sólo fue adoptada anteriormente por ese país, al menos en el siglo actual, en momentos de graves crisis financieras, tales como la depresión de 1930 y en la reciente devaluación de su moneda, llevada a cabo en 1967.

Por cierto que no resulta el de Gran Bretaña un caso aislado, pues el costo del dinero en los diferentes países cabezas del mundo occidental —con la excepción de Alemania Federal y de Suiza— ha sufrido también alzas acentuadas, que deben traer aparejada una serie de repercusiones que están preocupando a los economistas mundiales. Es así como Canadá tiene establecida, desde el 18 de diciembre de 1968, una tasa del 6,5 por ciento; Francia, del 6 por ciento, a partir de 12 de noviembre del mismo año; Dinamarca y Suecia, igual tipo, a contar del 29 de octubre de 1968 y del 27 de febrero de 1969, respectivamente; los Estados Unidos, el 5,5 por ciento fijado el 18 de diciembre del año pasado; en tanto que Holanda aplica la del 5 por ciento, desde el 19 de diciembre de 1968. Japón, si bien territorialmente se halla situado en Oriente, financieramente está alineado en el grupo occidental y, a partir del 7 de agosto de 1968, elevó la tasa del crédito bancario al 5,84 por ciento. Sólo, como decíamos antes, escapan a esta regla dos países de moneda dura: Suiza, que desde el 7 de julio de 1967 mantiene el interés del 3 por ciento, y la República Federal Alemana, que a contar del 12 de mayo del mismo año, determinó como tasa de interés también el 3 por ciento, aunque en la actualidad sus autoridades financieras están estudiando una serie de medidas por adoptar, con vistas a defender su divisa ante el mercado de dinero barato que ello significa.

El mundo occidental se ve, así, enfrentado a un problema que difícilmente tendrá una salida normal, pues sobrepasa las posibilidades de cada país, por grande que sea su poderío y su desarrollo. Los mismos Estados Unidos, cuya actual tasa de descuento marca un record en su historia, se ven preocupados por esta situación. De ahí que el presidente Nixon haya aprovechado su reciente viaje a Europa para tocar este tema tan candente, ligado por cierto en forma muy estrecha al funcionamiento del sistema monetario internacional en vigencia e invitar a los ministros de Finanzas europeos a una reunión en Washington, con el secretario del ramo, señor David Kennedy.

Se ha querido evitar, con ello, la fuerte repercusión especulativa que hubiera tenido lugar al convocar a una conferencia a nivel mundial. En cambio, en la forma más discreta posible, se buscará de algún modo remediar este círculo vicioso en que se ha metido el mundo financiero. Porque la preocupación que lo embarga, es que la política de dinero caro que se está desarrollando —"malgré eux"— no restringe, cada vez menos, la demanda de crédito, dado que las empresas vuelcan en sus costos las previsiones para los mayores intereses que deberán abonar, cuelesquiera que sean sus precios. Resulta, así, que el mayor costo del dinero —establecido como medida para contener los gastos— ahora es, en sí mismo, un factor de inflación.

De donde las medidas financieras que se adoptaron para corregir una situación de anormalidad interna —desalentar los créditos—, en el mundo occidental de hoy han desatado una carrera en el alza del tipo de interés, que podríamos calificar —como ya lo han hecho algunos— de "ciclo diabólico"; terminando por nutrir una creciente —aunque todavía controlada— inflación, que la defensa de las balanzas de pagos promete agravar cada vez más.

El ciclo así calificado es susceptible de manifestarse con el efecto de apertura de las medidas conducentes a la expansión de la base monetaria, que provocan inmediatamente la contracción de las tasas de interés. Pero, a poco andar, la mayor oferta determina una creciente demanda de bienes y servicios y consiguiente aumento del crédito, derivado de los superiores niveles de los factores integrantes de la evolución económica. La presión que en el movimiento financiero ejerce la mayor demanda de crédito provoca, a su vez, el crecimiento de la tasa de interés, nuevo paso de un proceso de término variable, según las circunstancias que acompañan en cada caso al desenvolvimiento de la economía. Al tiempo que la expectativa inflacionaria alimentada por tal situación adquiere dimensiones más notorias, se va consolidando el alza de la tasa de interés. El impacto inicial de declinación causado por la expansión monetaria sobre el costo del dinero va siendo neutralizado paulatina o rápidamente, de acuerdo con el peso de los elementos que concurren a conformar la gestión económica, y termina por desvanecerse. La tasa de interés recobra el ritmo de ascenso que se intentó detener y renueva problemas en cuya solución reveló ser insuficiente el aumento de las emisiones de moneda.

Las relaciones antedichas no son, empero, regulares y hay ocasiones en que el proceso sufre distorsiones sumamente pronunciadas. La contracción monetaria habida en los Estados Unidos bien avanzado el año 1966 fue acompañada de una brusca baja de los intereses y en 1967 éstos se elevaron, a pesar de la política expansionista seguida por la Reserva Federal, aunque tomando en consideración los grandes requerimientos del Tesoro. El apreciable aumento observado en las tasas el pasado año de 1968 coincidió, no obstante, con la retracción de la emisión de moneda en la Unión, medio con el cual se procuraba contener notorias expectativas de creciente inflación.

Ningún país europeo escapa a esa fiebre. El interés de los préstamos en el mercado paralelo europeo se cotiza en estos momentos al 8 por ciento. Ni la propia Francia, que enfrenta la llamada batalla del franco; ni el Japón, que ahora busca acrecer sus reservas en oro, ante una posible crisis financiera; ni los Estados Unidos, que a través del presidente de la Reserva Federal acaba de anunciar que continuará su política del dinero caro; ni mucho menos Gran Bretaña, que tiene que encarar el difícil problema de sus fuertes pagos al exterior, por los empréstitos de mayo de 1965, en defensa de la libra esterlina, lo que la ha obligado a encabezar esa carrera, pueden olvidar esa realidad.

De nada ha valido la tregua adoptada a raíz de la Conferencia de Bancos Centrales en Londres, en enero de 1967; el resultado, a los dos años de aquélla, está a la vista. Una alza cada vez más acentuada en los tipos de interés, que no llevará, hay que descartarlo, a una restricción en la demanda y que decidirá, por el contrario, a las autoridades financieras del mundo occidental, a acelerar la modificación del funcionamiento del sistema monetario internacional.

Bellas artes

Inauguraciones de hoy

XV Salón Anual de Manchas y Bocetos Escultóricos, a las 18.30, en el Museo Sívori, Teatro Municipal General San Martín, Corrientes 1530, 6º piso.

Luis Felipe Noé, pinturas, en El Taller, Paraguay 414, Cierra el 7 de junio.

Alonso Casellas, dibujos y témperas, a las 18, en Tiempo Cero, Pozos 235. Cierra el 12 de junio.

Silvio Ferraro, móviles infantiles, a las 18.30, en Monopincho, Florida 946, local 17.

16 pintores de Avellaneda, a las 19, en Interhome, Bulnes 324. Cierra el 14 de junio.

Impulso

Fueron elegidas las autoridades de la Agrupación de Gente de Arte y Letras Impulso. La comisión directiva quedó integrada así: presidente, José Pugliese; vicepresidente, Marino Pérsico; secretario, Guillermo Tamburini; prosecretario, Miguel Guerrero; tesorero, Eduardo Passanante; protesorero, Rafael F. Durante; vocales titulares, José C. Arcidiácono, Mario Anganuzzi, León Untroib, Francisco Juan Poliza, Odoardo Zenobi y Andrés Rodríguez Do Río; vocales suplentes, Venancio Minondo, José García Teyra, Eduardo E. Benedetti, Horacio Peroncini, Germán Berdiales y Alfonso Montesano; revisores de cuentas, Juan Giardinieri y Enrique Nani.

Obras de Pettoruti

El Fondo Nacional de las Artes ha donado al Museo Nacional de Bellas Artes cuatro obras de Emilio Pettoruti, que integraron las exposiciones del artista en Alemania, Bélgica y Suiza el año pasado y que fueron adquiridas por dicha institución en 1967.

Se trata de un dibujo de 1915 llamado "Dinámica del viento", "El sifón", collage del mismo año, y los óleos "Sombra en la ventana", de 1925, y "El timbre", de 1938. Estos trabajos podrán ser apreciados por el público a partir de mañana, fecha de reapertura de las salas del Museo Nacional de Bellas Artes, en avenida del Libertador 1473.

Tapices de Larochette

Armando Larochette, artesano nacido en Aubusson, ciudad de Francia que ostenta una larga y brillante tradición en la manufactura de tapices, está realizando una exposición de sus obras en la Casa de Santiago del Estero, Florida 274. El señor Larochette, egresado de la Escuela de Artes y discípulo del pintor Maurice Denis, llegó a nuestro país hace 40 años y desde hace 21 se encuentra radicado en Bariloche. Allí se dedicó al desarrollo de su artesanía y encontró las circunstancias favorables para su labor: la lana de la región y la habilidad de las artesanas de origen araucano. Su hijo Santiago sigue la tradición familiar que, por otra parte, se remonta a varias generaciones, y ha adquirido también prestigio por su labor. La muestra podrá ser visitada diariamente, de 10 a 19, hasta fin de mes.

Nielsen

Esta es la inversión más segura que Ud. puede hacer

Deposite en una cuenta ESPECIAL DE AHORRO *

y ganará el más alto interés

LIBRE DE IMPUESTO

* CONSULTENOS

BANCO SUPERVIELLE SOCIÉTÉ GÉNÉRALE

CASA MATRIZ RECONQUISTA 330 Y AGENCIAS

Detalles sobre el nuevo régimen para la Aduana

El director nacional de Aduanas, capitán de navío Mario A. Durrieu, anunció ayer en conferencia de prensa que a partir del lunes se modificará radicalmente el sistema de tramitación del despacho aduanero de importación, cuyo régimen en vigencia es el que organizan las Ordenanzas de Aduana de 1876, con diversas modificaciones.

El trámite aduanero

El capitán Durrieu señaló que el nuevo sistema se apoya en las siguientes bases: supresión de toda operación reiterativa y de controles superfluos; agrupación de las tareas del despacho en sectores homogéneos; creación de diversos equipos técnicos, por ramos de mercaderías, que lleven a efecto las operaciones típicamente aduaneras (clasificación, valoración, supervisión de la verificacion); se equilibra la facultad de decisión de los funcionarios y está más definida y nítida su responsabilidad.

Explicó también que sobre tales bases, y el apoyo que va a representar el establecimiento de un nuevo orden de afianzamiento, la supresión de la Comisión Asesora de Valores, las denuncias y cargos en beneficio individual de los intervinientes en el trámite se logrará una gran agilidad y se facilitará el control del personal y de las operaciones, sin superposiciones.

Dijo después el capitán de navío Durrieu que a partir del lunes cesará en sus funciones la Comisión Asesora de Control de Valores de Importación y Subcomisiones que la secundan, que fueron creadas el 11 de enero de 1960, así como las que funcionan en Córdoba, Mar del Plata, Mendoza, Posadas, Rosario y Santa Fe. Agregó que todas las dependencias aduaneras del interior del país darán curso a los despachos de mercaderías cuya importación sea habitual por su jurisdicción, sobre la base de los antecedentes de valores conformados con anterioridad.

Aclaró que en los casos en que no se cuente con tales antecedentes o se trate de importaciones de productos no habituales en su jurisdicción, se podrá efectuar la consulta pertinente a la Dirección Nacional de Aduanas, por la vía de trámite más rápida.

El cabotaje nacional

En otro pasaje de su extensa reunión de prensa, el capitán Durrieu informó que por resolución del Poder Ejecutivo Nacional las operaciones de carga y descarga de las mercaderías nacionales o nacionalizadas transportadas por buques de cabotaje nacional fluvial o marítimo entre puertos de la República Argentina, serán realizadas por el agente marítimo o empresa naviera en su caso, oficializando ante la dependencia aduanera respectiva el juego de guías de removido, registrando la fecha de su presentación y número de orden que corresponda.

Aclaró que el embarque de las mercaderías de removido se efectuará sin necesidad de intervención aduanera, cuando se trate de horas hábiles. Agregó que cumplida la operación de carga, el agente marítimo o empresa de navegación del buque transportador conformará el segundo ejemplar del juego de guías oficializado. Explicó, además, ya que, cuando por razones operativas, el buque transportador llegue a destino sin las guías documentadas en la Aduana de procedencia, en concordancia con el artículo 484 de las Ordenanzas de Aduana, el agente marítimo confeccionará una solicitud indicando la cantidad de bultos y número de guía de removido a que pertenecen, dando aviso al resguardo del lugar en que se va a iniciar la descarga.

Participación en multas

En la Casa de Gobierno se dio a conocer la ley 18.221, por la cual se suprime la participación en las multas y en el producto de los comisos que la legislación vigente en materia aduanera reconoce a denunciantes y aprehensores; también se elimina la participación que se asigna al Fondo de Estímulo y a diversas reparticiones oficiales y entidades, la cual se destinará, en lo sucesivo, a rentas generales.

En los fundamentos de la ley se establece que, según la experiencia, el régimen que ahora se deroga no ha dado los resultados esperados y, por el contrario, ha merecido severas críticas, en las cuales se lo señalaba como un factor negativo para la objetividad y la eficacia de la actividad fiscalizadora.

Con la modificación que introduce la ley 18.221, por otra parte, se aclara expresamente que la simple denuncia no obliga a la apertura de un sumario en forma automática; la autoridad aduanera deberá, previamente, determinar la verosimilitud y seriedad de la denuncia.

A Bernaldo de Quirós hízose un homenaje

Con motivo de cumplirse el primer año de la desaparición del pintor Cesáreo Bernaldo de Quirós se realizó un homenaje en el peristilo del cementerio de la Recoleta. Fue descubierta una placa que es obra del escultor Carlos de la Cárcova y otra ofrecida por la ciudad de Gualeguay, donde nació el artista.

Habló en primer término el doctor Alberto Ravagnán en representación de la Asociación Entrerriana General Urquiza, quien expresó que Quirós fue un trabajador infatigable, un enamorado y tal vez el más respetuoso de su propio arte, y su obra monumental debe ser admirada al conocer el sentimiento con que la ejecutó. Posteriormente el intendente de Gualeguay, señor Roberto E. Sciutto, manifestó que con Quirós se cerró un período importante del arte argentino. Fue —agregó— un hijo dilecto de Gualeguay, donde nació, y es por ello que hemos querido participar de este homenaje para quien trasuntó como nadie a la tierra entrerriana.

Acto seguido el señor José Armanini, en nombre de los artistas argentinos, dijo que "nuestra honrosa misión de este momento consiste en evocar su figura singular. Lo hacemos con una exclamación: Gran maestro. Maestro de generaciones contemporáneas de artistas que, recibiendo su enseñanza clara, hoy sienten el arte argentino. Luego, en representación del presidente de la Academia Nacional de Bellas Artes, señor Jorge Soto Acebal, que no pudo concurrir al acto por enfermedad, leyó su discurso el académico Carlos de la Cárcova, quien luego de reseñar la obra de Quirós dijo que puede o no gustar o interesar por su pintura, pero el lugar que merece su obra en la época y en la historia del arte argentino no puede discutirse, como no es posible olvidar su recia y atrayente personalidad de hombre y artista.

Finalmente se refirieron a diversos aspectos de la pujante vida del pintor desaparecido, los señores Carlos Herrera MacLean, José Luis Zorrilla de San Martín y Víctor Haedo, quienes forman parte de la delegación uruguaya que integra la comisión de homenaje a Cesáreo Bernaldo de Quirós.

MOET & CHANDON
COMPRO EL SOMBRERO DE NAPOLEON I
EN $ 10.000.000

En un remate sin precedentes realizado a bordo del paquebote France, mientras se dirigía con mar tranquilo hacia Tenerife, cumpliendo el denominado "Crucero Imperial", se remató entre otros objetos de alto valor uno de los 3 sombreros que usaba habitualmente el emperador. Luego de una verdadera puja entre partes interesadas, el sombrero fue adjudicado a la Maison Moët & Chandon de Francia. Esta compra enriquece la colección que dicha firma conserva de los innumerables recuerdos dejados por Napoleón I en casa de Jean R. Moët, durante sus estadías.

Jone S. del Valle Paz Ovejero

Su sepelio

Un sincero sentimiento de pesar ha provocado la desaparición de la señorita Jone Stella del Valle Paz Ovejero, acaecida en esta ciudad.

Pese a su juventud ,la extinta había cumplido ya una tan extensa como meritoria carrera docente. Se inició en 1949 en el gabinete psicopedagógico de la Dirección Nacional de Menores. Allí realizó tareas de planificación y programación de los regímenes de vida y de los sistemas educativos, que merecieron la amplia aprobación de sus superiores. Desde 1965 era jefa del Departamento de Psicología del Consejo Nacional de Protección de Menores, delicadas funciones en las que acreditó capacidad y dedicación.

El sepelio se realizó ayer por la mañana en la Chacarita.

Lo hicimos en 11 días

En plazo y precio record hemos vendido a la empresa B. B. y J. PAMPURO S. A. el terreno sito en Libertador 2850 entre Canning y Ugarteche.
Dimensiones: 12,93 de frente por 50 de fondo.
Si desea vender al mejor precio, con rapidez y atención óptimas, la empresa es

Castro Nevares Propiedades
Montevideo 184, 4° piso, 45-4460 y 35-7706

De la Cámara Arg. de la Propiedad Horizontal y de la Cámara Arg. de Agentes de Bienes Raíces.

Acompañado por el encargado de negocios israelí, el señor David Ben Gurión, agradece los saludos del público que le acogió pese a la fuerte lluvia que caía en esos momentos

David Ben Gurion hállase de visita en Buenos Aires

Se encuentra desde ayer en Buenos Aires David Ben Gurion, uno de los promotores del Estado de Israel, presidente del Consejo del "Eretz Israel" y luego —constituídos sus cuerpos políticos—, jefe de Gobierno por largo período.

Todavía no se ha hecho conocer el programa de actividades durante la permanencia entre nosotros del gran estadista, pero, pese a que la visita tiene carácter privado, trascendió que mantendrá entrevistas con el presidente de la Nación y el ministro de Relaciones Exteroires en visitas que fueron calificadas por los portavoces como "de cortesía".

La llegada a Buenos Aires es parte de una gira por los países latinoamericanos con el objetivo de estrechar los vínculos de las comunidades israelíes, dispersas en el continente, con el Estado de Israel.

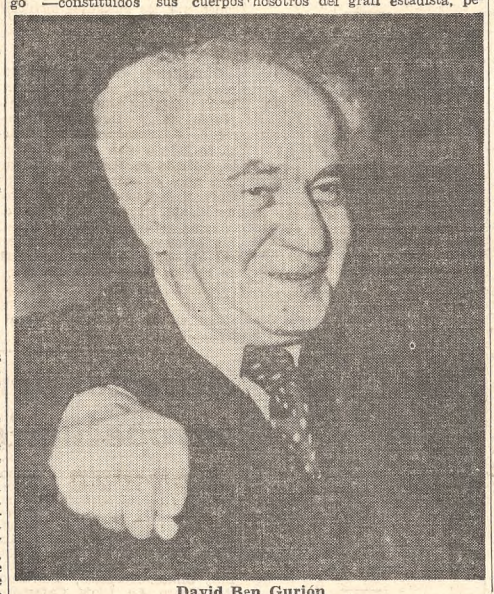

David Ben Gurión

La llegada

El señor Ben Gurion llegó minutos antes de las 16 al aeropuerto de Ezeiza, procedente de Montevideo, en nn avión Caravelle matrícula PP-CJC, de la compañía Cruzeiro do Sul.

Lo aguardaban altos funcionarios de la Embajada de Israel, quienes, interrogados por los cronistas, no dieron detalle alguno relacionado con la visita del ex primer ministro de aquel país.

Un fuerte dispositivo policial rodeó al ilustre viajero, quien descendió del avión y, desde la misma pista, y a unos 150 metros de la estación central del aeropuerto, se trasladó en un automóvil Impala patente CD-0764 —acompañado por tres personas— directamente hasta esta capital custodiado por otros seis vehículos. La comitiva partió por el acceso del andén de cabotaje, y no fue permitida la presencia del público y de los periodistas.

Conferencia de prensa

Aproximadamente a las 18.30, recién llegado del aeropuerto de Ezeiza, el estadista visitante se hizo presente en una conferencia de prensa convocada en la sede de la embajada israelí.

Cuando Ben Gurion ingresó en el amplio salón, sonriente y con paso firme, pese a sus ochenta y tres años, le saludó una cerrada salva de aplausos y el destello de lo flashes y las luces de los reflectores de la cámaras filmadoras. Le acompañaban el encargado de negocios de su país, el primer y el segundo secretario de la embajada y el agregado militar a la misma, junto a los cuales tomó asiento ante una larga mesa.

Luego de unas breves palabras de presentación, dichas por el encargado de negocios, el ex primer ministro se prestó complacido al requerimiento periodístico.

Varios temas fueron tocados en el reunión. En primer término reiteró el carácter estrictamente personal de sus opiniones por cuanto "ya no actúa en política y no ocupa ningún cargo en el gobierno". Refiriióse luego a los problemas que debió resolver en su comienzo el Estado de Israel y a los que debe afrontar en la actualidad, y expresó que "llegamos a un desierto; no hemos desplazado a nadie, sino reconquistado para el progreso tierras desérticas".

Interrogado sobre la vigencia de los tribunales rabínicos aclaró que "la única jurisdicción de éstos es el problema del matrimonio, para salvaguardar la santidad de la familia, pero que, si abusaran de ese poder lo perderían, y él estaría de acuerdo con ello pese a haber votado la ley que se lo había acordado".

Desde luego, se hizo presente el problema de las relaciones con los países árabes. El visitante puso énfasis en la voluntad israelí de paz y el carácter estrictamente defensivo de sus acciones bélicas, "destinadas a salvaguardar la libertad de navegación reconocida por las convenciones internacionales". Asimismo, señaló que "Israel está dispuesto a sentarse a la mesa de negociaciones; lástima que no parece haber pareja voluntad de la otra parte", agregando que "si se nos dieran verdaderas y seguras garantías de paz, Israel no vacilaría en devolver buena parte de los territorios ocupados".

Respecto de la posibilidad de que el general Dayan ocupara la jefatura del gobierno, afirmó que "como poder serlo, podía, pero que no tenía ninguna posibilidad de asegurar que, en definitiva, lo fuera".

Pero donde se reveló la personalidad del viejo luchador fue cuando reaccionó frente a una pregunta que se refería a los movimientos árabes de liberación. Entonces su sonrisa se crispó, sus ojos, empequeñecidos, brillaron y se agitó la blanca cabellera que contornea su calva. Aunque hablaba en hebreo se le entendía a través del gesto: el tribuno, el político, el guerrillero aparecieron de nuevo tras la máscara de los años. Habló más de media hora. Luego, por exigencias de horario se interrumpió la reunión de prensa. Más allá de las respuestas concretas, y a través de esa última intervención, quedó bien acreditado que el viejo león todavía es capaz de luchar.

Su personalidad

Hace cerca de sesenta años, un joven con la pistola al cinto se puso a trabajar en una comunidad campesina judía de Palestina. Su nombre era David Grin. Las armas eran necesarias para defenderse de las incursiones de los árabes descontentos por el establecimiento de colonias hebreas en Palestina. Los terroristas, que penetraban por entre los guardias árabes, ocasionaban siempre víctimas judías. El joven David Grin trabajaba y vigilaba, pero le pareció absurdo convertir a los campesinos en soldados, o viceversa. Entonces propuso la creación de un cuerpo de guardias judíos. Al comienzo, las ideas del joven inmigrante encontraron oposición en la comunidad, pero su tenacidad, su capacidad dialéctica, la fuerza de sus argumentos y la realidad circundante aconsejaban no rechazar de plano sus ideas. Los miembros de la comunidad temían represalias de los árabes. El joven David creía que las represalias no se producirían si ellos tenían la fuerza necesaria para defender sus posiciones.

La semilla del Haganah

Esta actitud del joven que con el tiempo se llamaría David Ben-Gurión provocó la primera "revolución" en el seno de la comunidad judía de Palestina. Esta revolución triunfó, y su autor, de guardia con su pistola al cinto, es el símbolo y la base de la Haganah, la semilla que dio como fruto el ejército de Israel. Este ejército tuvo muy pronto que enfrentarse con la Liga Arabe y contuvo las invasiones de Siria, Egipto, Irak, el Líbano, Arabia Saudita, Jordania. En 1967 destruyó los preparativos militares de Nasser en la guerra de los Seis Días. David Ben-Gurión fue él mismo un número para integrar esa fuerza que con el tiempo habría de asegurar las fronteras del Estado de Israel al salir éste, en 1948, de las manos de los estadistas de las Naciones Unidas como la única posibilidad de llevar la paz a esa zona del Cercano Oriente.

Hombre de leyenda

La vida de Ben-Gurión está señalada por la leyenda tanto como por la realidad. La realidad le impuso una lucha tenaz desde el mismo instante en que tuvo uso de razón, y la leyenda lo marcó para ser una de las figuras míticas del Israel moderno. Su aspecto de patriarca bíblico y su destino también bíblico se prestan al parangón con el otro David, el pastor que llegó a ser rey.

En efecto, David Ben-Gurión, después de haberlo sido todo, se retiró a su propio kibutz entre Beersheva y Avdat (en el desierto del Neguev) para cultivar duraznos y pastorear ovejas argentinas. "Nosotros —le dijo a un periodista europeo— no podemos ser como los demás, porque si lo fuéramos no seríamos nada, y esto querría decir que el mundo no tendría necesidad de nosotros. Si existimos es porque esta existencia nuestra tiene un motivo de ser. Tenemos que imitar a Moisés, Moisés, cuando descubrió que el pueblo estaba olvidándose de sus obligaciones, lo condujo al desierto y lo mantuvo allí durante cuarenta años hasta que crecieron las nuevas generaciones y para recordarles que ellos eran los elegidos. También nosotros debemos esperar a que vengan las nuevas generaciones, pero tenemos que luchar para no morir en el desierto".

Vida y pasión

David Ben-Gurión (David Grin) nació en Plonsk, ciudad industrial de Polonia, el 16 de octubre de 1886. Recibió esmerada educación —su padre era un abogado prominente— en las escuelas religiosas tradicionales, estudió idiomas y temas de cultura general y se hizo abogado en la Universidad de Estambul (Turquía). Actuó desde su primera juventud en el movimiento laboral sionista (Poalei Zion) y se marchó a Palestina en 1906. La administración turca lo expulsó y se trasladó a los Estados Unidos, donde fundó la organización Hejalutz y tomó parte en la creación de la Legión Judía, en cuyas filas luchó durante la primera guerra mundial.

Después de haber participado en la fundación de la Histadrut, fue su secretario general desde 1921 hasta 1935. Fue también uno de los creadores del Partido Laborista (1930) y de la Rafi (Lista Obrera Israelí). La Agencia Judía lo eligió miembro de su junta directiva y posteriormente su presidente (1935-1948). La partición de Palestina, resolución adoptada por las Naciones Unidas, lo elevó a la presidencia del Consejo Nacional y encargado de seguridad y defensa. El tuvo el honor de proclamar, el 14 de enero de 1948, la independencia del Estado de Israel. A partir de entonces su nombre fue sinónimo de capacidad y de vitalidad al servicio de la causa de sus compatriotas. Fue primer ministro y ministro de defensa de todos los gabinetes hasta 1953, cuando presentó su renuncia y se marchó al desierto de Neguev a pastorear ovejas argentinas. Fueron a buscarlo y lo colocaron en los puestos de mayor responsabilidad: primer ministro y ministro de defensa... Su obra no estaba concluida y el Estado de Israel necesitaba que un hombre de temple heroico como el suyo estuviera al frente de sus destinos.

Ben-Gurión fue todo cuanto un hombre puede aspirar, menos una figura decorativa en el friso de un pueblo que está construyendo heroicamente su destino histórico en el mundo moderno.

Un visionario

Aquel muchacho que llegó de Polonia en 1906 y se dispuso a escrutar el horizonte del desierto con una pistola al cinto, fue el gran estadista que logró articular el moderno Estado de Israel. Fue también un convencido pacifista, un entusiasta partidario del diálogo con los árabes, los vecinos naturales de Israel. El día que ese diálogo sea el único lenguaje en esta parte del mundo habrá que recordar otra vez a este visionario de Israel que nació para ver a través de las dificultades de su propia lucha de político, sociólogo y estadista, que la vida de su patria será fecunda y brillante en la historia cuando sus vecinos comprendan que la paz es el ideal imprescindible para esa parte del mundo.

David Ben-Gurión publicó muchos libros, millares de artículos y dio conferencias en casi todas las capitales de Europa y de los Estados Unidos. Posee condecoraciones de varios países y estudió el español para leer el Quijote, "la única novela que he leído en mi vida", declaró. Como reconocimiento a su obra en el campo de la cultura, la Universidad Hebrea le otorgó el premio Bublick y la Municipalidad de Tel Aviv el premio Bialik. Es doctor honoris causa de varias instituciones universitarias, y su figura maciza y sonriente y su mirada penetrante y profunda hacen de él el símbolo más sólido del papel histórico del pueblo de Israel. Ahora está en su kibutz, en el desierto de su juventud, feliz de sentirse rodeado de flores y frutales, ovejas y animales domésticos que llenan su vida de hombre atento al vibrar del mundo.

Notas sociales

En la diplomacia—

El embajador de Sudáfrica y la señora de Coaton ofrecerán hoy de 19 a 21 una recepción, en su residencia de Martínez, con motivo de celebrarse la fiesta nacional de su país.

Reuniones—

En agasajo de un grupo de sus amistades el señor Luis Aldao Unzué ofrecerá hoy un cóctel.

➡ Con motivo de su próximo casamiento, la señorita María Julia García Reynoso será agasajada pasado mañana con un "shower-tea" por la señorita Elvina Negri.

➡ La señora María Castro Videla de Sustaita y las señoritas Justa y María Teresa Sarracino reunirán mañana en un té a un grupo de sus amistades para despedir de la vida de soltera a la señorita María Marta Ganduglia.

➡ Un grupo de amigas de la señorita Susana Souto, que en breve contraerá matrimonio, la agasajará hoy con un "showertea" en casa de la señorita María Marta Sanz Taurel.

➡ Mañana se realizará la reunión que ofrece el doctor Fernando A. Bidabehere en obsequio de un grupo de sus relaciones.

Comidas—

El señor Francisco Donoso y su esposa, doña Mercedes Campos Carlés, ofrecerán hoy una comida en agasajo del señor Javier D'Ornellas, quien viajará próximamente a Europa.

➡ Mañana reunirán en su residencia en una comida a un grupo de sus relaciones el señor Juan Antonio Figueroa Bunge y su esposa, doña Angélica Castillo.

➡ El señor Fernando Botet y su esposa, doña Susana Cernadas, ofrecerán mañana una comida para despedir de la vida de solteros a la señorita Beatriz Eugenia Griffi y al señor Alberto Carlos Bertolome. La novia fue obsequiada ayer con un té por la señora Susana B. de Strazza.

➡ Hoy será servida la comida que un grupo de amigos del señor Carlos León y su esposa, doña Elena Fernández Marelli, les ofrecen con motivo de su viaje a Europa.

➡ Mañana será servida la comida que un grupo de amigos del señor Carlos León y su esposa, doña Elina Fernández Marelli, le ofrecen con motivo de su viaje a Europa.

Casamientos—

El casamiento civil de la señorita Elianne Gallegos Alston con el señor Ricardo Garat será realizado hoy. Intervendrán como testigos, por la novia, las señoritas Carlota Gallegos Alston y Mary Munro, y por el novio, los señores Oscar Girola Calvo y Carlos María Mazzei. Monseñor Eugenio Pagliarini bendecirá la ceremonia religiosa el miércoles a las 21, en la basílica de Nuestra Señora del Socorro.

➡ Hoy será efectuado el matrimonio civil de la señorita Susana Stabile Galarraga con el señor Julio Antonio Millán. Intervendrán como testigos la señora María Lucrecia Oris de Roa de Díaz Usandivaras y el señor Ovidio Rebaudi Basavilbaso. El 13 de junio, a las 21, será celebrada la ceremonia religiosa. Actuarán como padrinos los señores Carlos Stabile Perrier y su esposa, doña Dolores Galarraga, y Julio S. Millán y su esposa, doña Rosa Cocozza.

➡ En la catedral de Córdoba será bendecido hoy el matrimonio de la señorita Cecilia Murature con el señor Pedro Alberto Pascual. Actuarán como padrinos de la ceremonia los señores Juan Antonio Murature y su esposa, doña María Ester Giménez Cáceres, y Pedro Pascual y su esposa, doña Elsa López Córdoba.

En el acto civil fueron testigos, por la novia, las señoritas Carmen Cáceres y Susana Bergalló, y por el novio los señores José María Cordeiro y Jorge Alberto Granillo.

➡ El padre Germán Ancochea, S.J., consagrará el 7 de junio, a las 19, en la basílica del Santísimo Sacramento, el matrimonio de la señorita María Cristina Perdomo Casas con el señor Gavin Lough. Serán padrinos de la ceremonia los señores Carlos A. Perdomo y su esposa, doña Sofía Casas Ledesma, y John A. F. Lough y su esposa, doña Elizabeth Tegner. En el acto civil intervendrán como testigos la señora Marta Adano de de la Cruz y Peter Miles.

➡ Se efectuará hoy a las 20 en la iglesia de San Martín de Tours el casamiento de la señorita Gloria Fauzón Albistur con el señor José Luis Peluffo. Serán padrinos de la ceremonia la señora Edith Albistur Villegas y los señores Luis Peluffo y su esposa, doña Elsa Sanguinetti, y Federico Fauzón Lacarra.

➡ Será consagrado hoy en la capilla de San Roque, de la basílica de San Francisco, el matrimonio de la señorita Sara Elena Gómez Robles con el señor Gilberto Jorge Cuestas. Serán padrinos de la ceremonia los señores Manuel Gómez Montero y su esposa, doña Sara Elvira Robles, y Gilberto Cuestas Acosta y su esposa, doña María Josefa Cambas.

➡ En la basílica del Santísimo Sacramento se bendecirá hoy, a las 21, el matrimonio de la señorita Josefina Lotti Monrad con el señor Patricio Bonta. Actuarán como padrinos los señores Carlos Jorge Lotti y su esposa, doña Jessie Monrad Frías, y Gabriel Esteban Bonta y su esposa, doña Klara Pongracz.

Compromisos—

Se formalizó ayer el compromiso de la señorita Graciela Obarrio Señorans con el señor César Carlos de Tezano Pinto.

Beneficios—

La Asociación para la Defensa del Diabético Doctor Julio César Brigante ha organizado para el 11 de junio en el City Hotel un desfile de modelos que será presentado por Henry Coster. La recaudación obtenida será destinada para las obras sociales que efectúa la mencionada entidad. La tarjeta, que incluye el té y la participación en diversos sorteos, puede solicitarse por los teléfonos 76-3428, 73-4998 y 701-8454.

➡ El lunes a las 15 se realizará un té-canasta en el Alvear Palace Hotel a total beneficio de la capilla-escuela La Concepción Río Abra Vieja, en Tigre, obra que preside la señora Susana Billoch Caride de Terán.

➡ A beneficio de las obras de bien que efectúa el Catholic Club of our Lady se realizará el miércoles un té-bridge-canasta seguido de un desfile de modelos en los salones del Belgrano Athletic Club, Pino 3456. La entrada, cuyo precio se ha fijado en 500 pesos, puede solicitarse telefónicamente por los números 792-8845, 86-9973, 76-0475, 791-1988.

Tenis Club Argentino—

Mañana a las 22, en los salones del Tenis Club Argentino, en Palermo, se realizará una fiesta, amenizada con orquestas, en agasajo de sus asociados e invitados. Se propercionan informes por los teléfonos 772-1744 y 9769.

Enfermos—

Noticias recibidas del Perú informan que guarda cama la señora Ximena Trujillo de Clement Oro.

➡ El señor Jorge Carlos Tomkinson se encuentra enfermo.

➡ Guarda cama la señora Graciela Casadó de Vidart Chaves.

➡ Fue operada la señora Genoveva A. Boulocq de Puyó.

➡ Mejor, después del accidente sufrido, el señor Luis Miguel Cané.

➡ La señora Inés Echenique de Depouilly guarda cama.

➡ Mejor el señor Eduardo Ramos Oromí.

Viajeros—

De Europa las señoras Carmen Zuberbühler de Schró Lastra y Zulema Zuberbühler de Paz y los señores Raúl Salaverren y su esposa, doña Marta Dupont Marcó, y Juan Manuel Prieto Vila.

➡ Para los Estados Unidos y Europa la señora Leonie Moreno de Cárrega Casaffousth y el doctor Juan José Beretervide y su esposa, doña Della Sacerdote.

➡ Para Europa la señorita María Ponti y los señores Gastón Jarry y su esposa, doña Celia Ana de Alonso, y Diego de Alzaga.

➡ Para Houston, Texas, la señorita Verónica Marini.

➡ De California los señores David Sanborg y Marcelo A. Zavala.

In memoriam—

Al cumplirse el aniversario del fallecimiento de la señora María Elsa Fernández Vela de Lugones se rezará una misa hoy a las 11 en la iglesia de Nuestra Señora del Valle, Córdoba 3329.

➡ Por la señora Ercilia Rocha Grondona de Mattaldi se rezará una misa hoy a las 19 en la iglesia de Nuestra Señora de las Victorias.

➡ En sufragio del señor Juan Antonio de Prat Gay, recientemente fallecido, se oficiará una misa mañana a las 11 en la capilla del Colegio Santa Teresita, Sarmiento 1272.

➡ Mañana a las 10, en la iglesia del Salvador se celebrará una misa en memoria del señor Rodolfo Osvaldo Fernández, fallecido recientemente.

Culto católico

Liturgia y santoral del día

Misa del viernes de Témporas de Pentecostés. San Félix, papa, que inició la liturgia de celebrar la misa sobre el sepulcro de los mártires, de ahí que ahora se colocan reliquias de santos en una pequeña cavidad de la piedra del altar, llamada por ello "sepulcro"; fue martirizado en 274, durante la persecución de Aureliano; **Juana de Arco**, patrona de París; **Gabino y Crispulo**, que padecieron el martirio en Torre de Cerdeña, en el siglo II; **Sico y Palatino** a quienes martirizaron en Antioquía en el siglo IV; **Exuperancio**, obispo de Ravena, donde fue martirizado en 418.

Rezo del rosario en la plaza del Congreso

Mañana, a las 17, se rezará el rosario en la plaza del Congreso Hipólito Yrigoyen y Solís. Durante su transcurso fray Alberto García Vieyra O. P. consagrará a los asistentes a María Reina.

Cuarenta horas

Hoy, en la parroquia de Nuestra Señora de Luján, Monteagudo 830.

Servicio sacerdotal de urgencia

Puede solicitarse todos los días de 21.30 a 6 por el teléfono 84-2000 y se presta gratuitamente.

Universidades

DE BUENOS AIRES

Derecho

Una donación

El decano, Dr. Juan Carlos Luqui, agradeció al Dr. Roberto J. Vernengo una donación de libros.

whisky BLACK & WHITE
ELABORADO Y ENVASADO POR JAMES BUCHANAN & Co. Ltd. Glasgow and London
IMPORTADO Y DISTRIBUIDO POR Gmo. PADILLA S.A.

viajes cambio
organización velox
San Martín 296 esq. Sarmiento. Cap. Tel.: 49-1564/1747/1767/1800

viva mejor... con SANYO
SONIDO EXCITANTE..!
Admire nuestros productos visitando la EXPOSICION FLOTANTE a bordo de M/N SAKURA MARU el viernes 30 de Mayo de 10 a 17 hs. Dna. Norte 6ta.

VISITE BARILOCHE ¡TODO INCLUIDO!
CON EL PLAN CANTEGRIL
PASAJE EN JET - IDA Y VUELTA
Hotel 1ª Categoría en el centro de la Ciudad con pensión completa
Excursiones a los lugares más atrayentes de la zona
SOLO $ 40.900.-
CONSULTE NUESTROS PLANES DE FINANCIACION
CANTEGRIL INTERNACIONAL S.A.
CORDOBA 531 - 31-3046-47-48

Hubo 4 muertos y 15 heridos al chocar un colectivo con un camión

En la avenida 27 de Febrero, en la zona denominada Bajo Flores, que une, a lo largo del Riachuelo, los puentes de Nueva Pompeya y La Noria, en jurisdicción de la comisaría 36ª, a las 6.30 se produjo un violento y espectacular choque entre dos automotores. Uno de ellos era el colectivo interno 25, de la actual línea 28 —ex 208—, patente número 30.806, guiado por Ciro Della Speranza, italiano, de 26 años, soltero. El rodado estaba colmado de pasajeros, que en su mayoría iban a sus respectivas ocupaciones, se dirigía al puente de Nueva Pompeya.

En dirección contraria, avanzaba por la misma avenida el camión de la Secretaría de Abastecimiento de la Municipalidad de la Ciudad de Buenos Aires, interno 546, patente 184.123, que era conducido por Edgardo Aquilino Duque, argentino, de 29 años, casado, domiciliado en el barrio situado en la avenida Lacarra al 3700. Este rodado es un Chevrolet 60, cuya caja de carga era totalmente de hierro con tapas de madera para cubrir el material recolectado.

Cuando ambos vehículos se disponían a cruzar la prolongación de la calle Portela, se rozaron en el costado izquierdo, seguramente por circular sobre el centro de la avenida, con el fin de evitar las irregularidades que la calzada ofrece en los costados. El colectivo —que iba a bastante velocidad— resultó más afectado, sobre todo por su material más endeble. El camión no sufrió deterioros de importancia, y en la caja quedaron colgando restos del colectivo.

Todo el costado izquierdo del colectivo fue arrancado y los asientos, desde el del conductor hasta el último de ese lado, fueron sacados de sus lugares. Cuando se intentaron los primeros auxilios a los pasajeros, diecinueve de ellos estaban heridos, y en pocos minutos, cuatro dejaron de existir. Los quince restantes fueron llevados inmediatamente al Hospital Penna, que era el más cercano. Allí se comprobó entonces que de los heridos, doce padecían heridas leves. Estos se retiraron a sus respectivos domicilios una vez que fueron curados, mientras tres quedaron en observación, aunque fuera de peligro.

Detenido sobre la acera, junto al Riachuelo, quedó el colectivo, cuyo costado izquierdo fue arrancado íntegramente

Las víctimas

Las cuatro personas que perdieron la vida fueron identificadas como Armando Bafaro, domiciliado en el barrio Dorrego, pabellón 37, departamento 9; Ennio De Piano, que vive en Montevideo 250; Miguel Ignacio Páez, argentino, de 37 años, soltero, y Hugo Alberto Godoy, argentino, de 24 años.

Los tres heridos que se encuentran internados en el Hospital Penna son Julián Vallejos, de 23 años, con fractura transversal de tercio medio de tibia y peroné; Carlos Murúa, de 33, y Genaro Domínguez, de 36, ambos con traumatismo de cráneo, y el primero de éstos, además, con conmoción cerebral.

Los doce heridos que fueron curados y se retiraron a sus domicilios son el conductor del colectivo, Ciro Della Speranza; Juan Antonio Del Valle, argentino, de 34 años, casado, metalúrgico, domiciliado en Pinto 34, de Villa Madero; María Esther Gutiérrez, argentina, de 35, casada, empleada, barrio Villa Celina, pabellón 9 primer piso, departamento 64; Asencio Dorado, argentino, de 26, casado, obrero, Entre Ríos sin número, de la ruta 210; Manuel González, de 29; José Fariggie, de 20; Jorge Aumont, de 21; Cameroto Vasco, de 42; Josip Kismarich, de 45; Gaspar Machione, de 20; Aurora Gil de Rodríguez, de 18, y José Manzano, de 24 años.

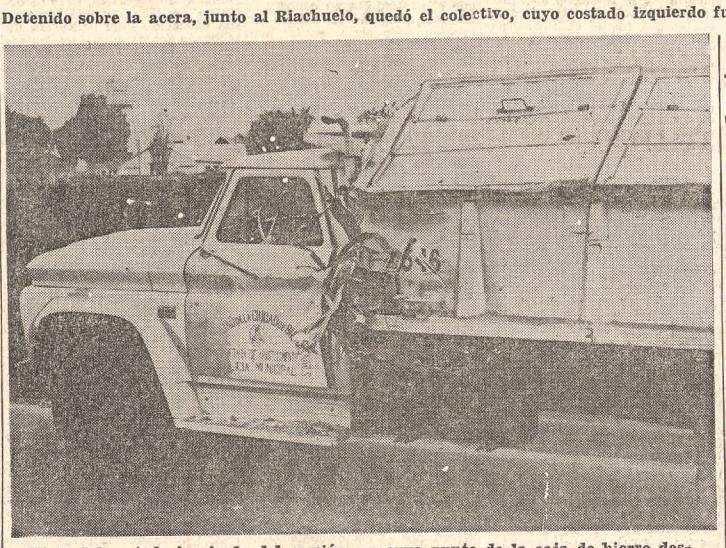

Vista del costado izquierdo del camión, en cuya punta de la caja de hierro destinada a la carga aparecen restos de la carrocería del colectivo

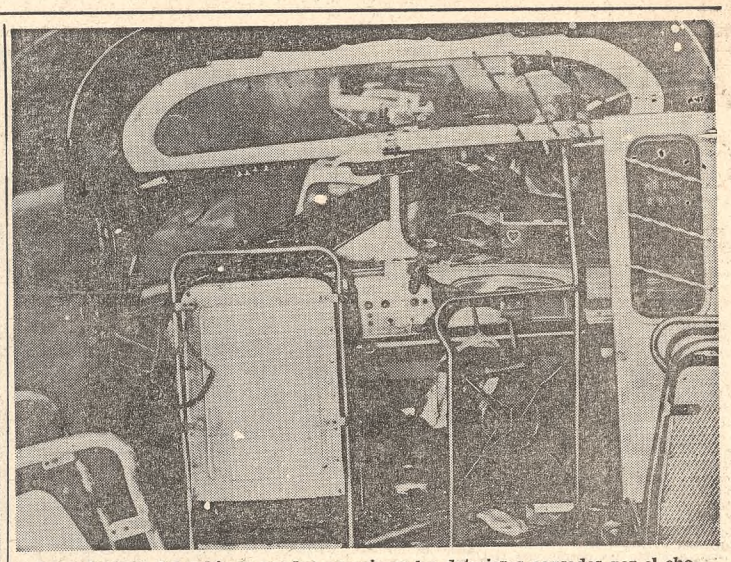

En el interior del vehículo pueden apreciarse los deterioros causados por el choque. Entre los hierros retorcidos quedaron aprisionados los pasajeros, 19 de los cuales resultaron víctimas

Fuerzas Armadas

Reunión de Consulta sobre Cartografía

Para participar de la IV Reunión de Consulta sobre Cartografía —que organiza el Instituto Panamericano de Geografía e Historia—, y que tendrá efecto en Washington, partió con destino a los Estados Unidos una comisión del Servicio de Hidrografía Naval, presidida por el capitán de corbeta Manuel Garrido. La integran los señores León Picard y Alfredo Fernández y el profesor Alberto Gómez. La reunión durará unos 20 días y, al regreso los miembros de la misión argentina se detendrán en Port Clayton —Panamá—, para considerar los adelantos técnicos operados.

Un homenaje

Cumpliendo con la voluntad póstuma de la señorita Judith Berta Ramírez Juárez, ex empleada de la Dirección General de Administración, se ofició en la Iglesia San Juan Bautista, ubicada en Piedras y Alsina, una misa en memoria de la extinta a la que asistió el Comandante en Jefe del Ejército, teniente general Alejandro Agustín Lanusse, el Director General de Administración, general de brigada Alberto Nicolás Roccatagliata, personal superior, subalterno y civil que presta servicios en el mencionado organismo.

La Asociación Armenia celebra con diversos actos la independencia

Con motivo de cumplirse el 51º aniversario de la declaración de la Independencia Armenia, la Asociación Cultural Armenia realizó una serie de actos en celebración de la fecha.

Una ceremonia alusiva realizóse en la escuela 8 del Consejo Escolar IX Armenio - Argentina. Asistieron al acto autoridades educativas, el director de la colectividad armenia católica, vartabed Nersés Karabachián y los donantes del colegio, señor Boghós Arzoumanián y señora Siranoush Arzoumanián de Metzadourián. Se entonaron los himnos nacionales argentino y armenio y pronunciaron palabras alusivas el director del instituto, señor Miguel A. Flameni quien destacó que la independencia del 28 de mayo se logró "merced a la sangre derramada por millones de armenios que no teniendo más bandera que la del cristianismo, de la verdad y del bien, cayeron heroicamente en los campos de batalla en aras de la libertad, mística sagrada y redentora de los pueblos". Habló luego el doctor Adolfo Cahián, para exaltar la significación de la fecha y, finalmente, se presentaron números folklóricos argentinos y armenios.

Evocación

Por la tarde, la colectividad rindió homenaje a San Martín en la plaza que lleva su nombre y, posteriormente, el señor Antonio R. Mozian, en un breve discurso, se refirió a la situación que soporta la República de Armenia desde hace ya muchos años. Manifestó el agradecimiento a nuestro país por ser el primero que en el año 1920 reconoció la independencia de Armenia, para concluir manifestando que no cejarán en la solicitud ante las Naciones Unidas en procura de que su nación se libere del dominio de la Unión Soviética.

Una conferencia de prensa ofrecida por dicha Asociación contempló el proceso histórico de los últimos cincuenta años. Hizo presente como, en 1915, Turquía organizó una matanza de más de un millón y medio de armenios. Luego, se citó la destacada participación de este pueblo durante la segunda guerra mundial, en favor de los aliados. Subrayóse la declaración de independencia en mayo de 1918, el tratado de Sévres en 1920, por el cual Turquía reconoció a Armenia como estado libre e independiente; para finalizar recordando la ocupación de las fuerzas turcas y del ejército soviético, situación que hasta el presente no fue modificada, a pesar del empeño con que se trabaja para tal liberación, a nivel de las organizaciones mundiales.

Como corolario de este semana conmemorativa, el domingo se realizará en el cine Opera el acto central, donde hablarán el secretario de la Asociación Cultural Armenia, señor José Oghoulian, y el asesor de la Dirección de LA NACION, Dr. Juan S. Valmaggia.

Aniversario de Subterráneos de Bs. Aires

El 6º aniversario de la creación de la empresa de Subterráneos de Buenos Aires será celebrado con diversos actos hoy a partir de las 7.30. A esa hora, en el local de la administración se izará la enseña patria, se colocará una ofrenda floral al pie del busto del Libertador y pronunciará palabras alusivas el administrador general, teniente coronel Oscar Fernando Córdova. Luego se descubrirá una placa conmemorativa. Simultáneamente se efectuará un acto en el taller Polvorín y a las 11 una misa en el taller José Bonifacio y pronunciará un discurso el teniente coronel Córdova. Poco después, en la Asociación del Personal de Dirección se realizará una ceremonia en que recibirán pergaminos y medallas de oro los funcionarios de mayor antigüedad. Finalmente, a las 12.30 diecinueve agentes de la empresa recibirán medallas de las agencias de publicidad Anadón, MILCO, Iacovino, SURCO y C.A.M. y de las empresas Siam Di Tella, Div. Electromécanica S.A.C. e Igarreta S.A.

Aprestos para el censo agropecuario nacional

El 30 de septiembre próximo comenzarán las tareas de relevamiento censal agropecuario en la zona del país, que comprende las provincias de Buenos Aires, La Pampa, Mendoza, San Juan, San Luis, Córdoba, Santa Fe, Entre Ríos, Corrientes, Misiones, Chaco, Formosa, Santiago del Estero, La Rioja Catamarca, Tucumán, Salta y Jujuy. El 31 de marzo habrán de ser iniciadas tareas similares en la zona patagónica, comprendida por las provincias de Río Negro, Neuquén, Chubut y Santa Cruz, y por el territorio nacional de Tierra del Fuego, Antártida e Islas del Atlántico Sud.

La organización y conducción del censo estará a cargo del Instituto Nacional de Estadística y Censos, que contará con la colaboración de las secretarías de Agricultura y Ganadería, de Gobierno, de Cultura y Educación, de Comunicaciones y de Difusión y Turismo; de los comandos en jefe del Ejército, la Armada y la Fuerza Aérea y de la Dirección Nacional de Vialidad. Cada provincia efectuará las tareas mediante su propio Comité Censal, en que deberá actuar un delegado nacional. Desde el lunes pasado, los delegados nacionales se reunen diariamente en la sede del INDEC para analizar distintos aspectos operativos del relevamiento censal.

Cabe destacar que el Censo Agropecuario Nacional forma parte del programa "Censo Agropecuario Mundial 1970-Censo de las Américas", patrocinado por las Naciones Unidas.

Viajes de estudiosos

—El Dr. Pascual Sturniolo, traumatólogo de los Institutos Médicos Antártida, viajará mañana a Italia invitado por los organizadores del congreso italiano sobre su especialidad, donde expondrá sobre el tema "Afecciones de la columna vertebral". Posteriormente se trasladará a Inglaterra y Holanda, donde visitará centros de traumatología. El Dr. Sturniolo lleva la representación de la Sociedad Argentina de Ortopedia y Traumatología.

Emitióse en La Plata un informe sobre la fiebre hemorrágica

LA PLATA. — El Ministerio de Bienestar Social bonaerense suministró un informe vinculado con el estado actual del brote epidémico de fiebre hemorrágica.

Señala el comunicado que la curva epidémica mayor continúa registrándose en el período comprendido entre los meses de abril y junio, y se anunció que los casos denunciados este año alcanzan a cuatrocientos cincuenta, aclarándose además que no se establecen los guarismos definitivos, con respecto a casos confirmados, hasta la comprobación epidemiológica, mediante los respectivos análisis.

Se agrega que respecto de los últimos años, los de mayor volumen de enfermos fueron los de 1964 y 1967, mientras que en 1965 y 1968 se registró una menor incidencia.

En la visita realizada por el ministro y el subsecretario de Salud Pública, se pudo comprobar en la zona afectada de la provincia que la atención de los enfermos está asegurada con todos los elementos técnicos y profesionales necesarios, existiendo una tendencia a la disminución de los casos fatales en proporción a un mejor y más oportuno tratamiento.

Comisión en Salto

SALTO. — Llegó a esta localidad una comisión médica para interiorizarse del mal de los rastrojos. Está presidida por el subsecretario de Salud Pública de la provincia de Buenos Aires, doctor Antonio González, a quien acompañaban los coordinadores de la zona sanitaria 3ra., doctor Ladislao Hernández, y de la zona 4ta., el doctor Antonio Rodríguez Jáuregui y el doctor epidemiólogo Rodolfo Cascaballo, y el Sr. Alvaro F. Ogaro, director de Relaciones Públicas del Ministerio. Después de recorrer juntamente con el intendente municipal, don Faustino Ortelli, las instalaciones del Centro de Virosis, invitó a una conferencia de prensa a los corresponsales de los diarios "La Prensa" y LA NACION, haciéndoles saber la cantidad de afectados por dicho mal y los casos registrados desde el día 7 de enero del corriente año en que ingresaron los primeros enfermos; suman a la fecha ochenta y seis, registrándose tres casos mortales por no haberse asistido cuando sintieron los primeros síntomas. En la actualidad son cuarenta y siete los internados de los que se supone que no todos están atacados de este mal, sino que se mantienen en observación. La atención de los pacientes y medicamentos se realiza con todos los medios necesarios, controlados por el servicio médico y el laboratorio destinados a tal fin.

En Junín

JUNIN. — En lo que va del mes se han internado 25 personas atacadas de fiebre hemorrágica, [illegible] que contrajeron en Mercedes, Morse, Rawson, Las Parvas, Lincoln y Ascención, poblaciones de la provincia de Buenos Aires; cinco se enfermaron en las provincias de Córdoba y Santa Fe.

Actualmente siguen recibiendo asistencia médica en la Clínica Junín y en el hospital regional 17 enfermos, los que se recuperan satisfactoriamente. El mal lo contrajeron cuando se ocupaban en diversas tareas en la zona urbana de las localidades indicadas.

Educación

Bibliotecarias

El subsecretario de Educación, Dr. Juan Rafael Llerena Amadeo, entregó sus nombramientos a bibliotecarias y maestras especiales de inglés, elegidas por un concurso organizado por la Junta de Clasificación de Enseñanza Media Zona II.

Nuevo horario

La Dirección General de Personal del Consejo Nacional de Educación, que funciona en Pizzurno 935 amplió su horario de atención al público, que será en adelante de 13 a 18.30, todos los días hábiles. El registro de títulos continuará de 9 a 12.

Búsqueda de petróleo en el mar, frente a la costa bonaerense

MAR DEL PLATA. — Se encuentra en el puerto local desde hace unos días el remolcador Bai-Meadows, de matrícula norteamericana, procedente de Punta Cabezas, Nicaragua, con 12 tripulantes y 81 toneladas de carga general. La embarcación está destinada a la exploración marítima en el sector costero de General Madariaga.

También ha arribado a la zona, y se encuentra fondeado desde la madrugada entre San Clemente del Tuyú y Santa Teresita, a unos 45 km. de la costa, el remolcador Pacesetter, que trae la plataforma destinada a realizar las operaciones de perforación de pozos entre San Clemente y Pinamar, a unos 100 kilómetros de la costa, lugar en el que investigaciones previas hacen suponer que pueda encontrarse petróleo. La plataforma mencionada tiene 90 metros de largo, 35 de ancho y 14 de profundidad, y cuenta con varias plantas, de modo que será algo parecido a una isla flotante. Por otra parte arribará también a esa zona un helicóptero norteamericano que servirá de enlace entre el personal que actúa en la plataforma, y los directivos y personal de oficinas establecidos en esta ciudad y en General Madariaga. Por los preparativos realizados y los importantes equipos que se encuentran a bordo del remolcador Bai-Meadows y la plataforma flotante, que cuenta también con instalaciones adecuadas para el descenso del helicóptero, se supone que las perforaciones en la plataforma marítima frente a Pinamar no demorarán.

Televisión

Canal 2 - Teléf. 49-8411
„ 7 - „ 32-7091
„ 9 - „ 72-3075
„ 11 - „ 91-9236
„ 13 - „ 27-3601

7.— (13) Danos este día.
7.5 (13) Noticiero 13.
8.30 (13) Telescuela técnica.
9.— (13) Telescuela primaria.
9.30 (13) Buenos días, mucho gusto. Programa femenino cond. por Maisabé y G. Lázaro.
10.30 (9) Música folklórica. (13) Hola pibes.
10.45 (9) El mundo de la ciencia. Documental.
11.— (13) Jardilín. (11) Teleenseñanza media. Ciclo educativo. (9) Peña estudiantil. Ciclo educativo.
11.30 (13) Huckleberry Hound. (11) Todos nosotros. Ciclo al servicio de la comunicación social. Cond. L. Escalada. (9) Telesecundaria. Programa cultural.
12.— (11) Teleonce informa. (9) La ley del revólver, serie. (13) Los Tres Chiflados.
12.30 (9) Nuevediario. (11) Galanterías. Programa animado por R. Galán, con el concurso "Si lo sabe cante".
13.— (9) Almorzando con M. Legrand. Programa periodístico. (13) Noticiero.
13.30 (13) El nuevo show de Lucy.
14.— (9) Matinée del 9: "El ladrón", c|L. Sandrini. (11) Telet. "Rafael Heredia gitano", c|E. Killian, E. Bellomo, L. M. Castro y elenco. (13) Buenas tardes, mucho gusto. Dedicado a la mujer, con la cond. de S. Rivas. En los primeros 15 minutos va "Compre la orquesta".
14.30 (11) Telet.: "Mini, el ángel del barrio", con C. Alberó, J. M. Langlais y elenco.
15.— (13) Telet. "El color de tu piel", c|L. M. Castro, R. Aubel y elenco. (11) Teleteatro: "Anita de Montemar", mexicano.
15.30 (11) Teleteatro. "Vuelta a la vida", c|E. Peny, E. Prentiss y otros. (9) Telet.: "Abelardo Pardales", con G. Bredeston y elenco. (13) Estrellita, esa pobre campesina, c|M. González.
16.— (9) Teleteatro. "Cuando vuelvas a mí", con N. Cárpena, O. Ferrigno y elenco. (13) Cita con las estrellas. Cond. Blackie. (11) El tribunal.
16.30 (11) Los días de nuestra vida. (9) Teleteatro. "Nuestra galleguita", c|L. Bove, N. Suárez, E. Liporace y elenco. (13) Telet. "Un pobre heredero", c|M. R. Gallo y T. Alonso.
17.— (9) Tribunal de apelación. Programa de debates. (11) Hechizada, serie. (13) Dar en el blanco. Cond. C. D'Agostino. (2) Robin Hood. Serie.
17.30 (9) "Simplemente María", teleteatro. Con I. Roy y elenco. (2) Rin-Tin-Tin, serie. (13) Teleteatro: "Yo compro esta mujer", c|G. Gill, S. Vilar y elenco. (11) Mi oso y yo. Serie de aventuras.
18.— (9) Teleteatro: "Me llamo Julián te quiero", c|J. C. Dual y elenco. (11) Un paso al más allá. Serie de ciencia - ficción. (2) Pony Express. Serie. (13) Teatro del aire: "La cruz de Marisa Cruces", con S. Montanari, R. Salerno y elenco. (7) Festival del futuro: Nuevos valores. Cond. N. Prince.
18.30 (11) Custer. Serie de acción. (13) Teleteatro: "El amor tiene cara de mujer", c|I. Láinez, T. Biral, D. de Ortega y otros. (2) Conflictos humanos, con D. Ingro. (9) Gánele a Caligula. Entretenimientos.
19.— (13) FBI en acción, serie. (2) Notidós. (7) Redacción 7.
19.30 (2) Lluvia de estrellas. (11) Diario Alpargatas. (9) Nuevediario.
20.— (2) Surfside 6. Serie. (7) Dimensión desconocida, serie. (13) Telenoche. Programa con notas de actualidad a cargo de M. Mihanovich y A. Percivale. (11) La Baranda. Programa humorístico, con J. C. Altavista, F. Pintos, M. Zucker, N. Beltrán y otros.
20.30 (9) El botón. Programa humorístico c|J. Sandoval, J. Salcedo, M. Manzotti y otros. (7) Estadiovisión. Fútbol. Selección de Argentina vs. Selección de Chile. (13) Mis hijos y yo, telecomedia, con U. Martínez, M. González y otros.
21.— (13) La flauta, el flautín y la nota de humor. Programa cómico - musical, con F. Siro, I. Moreno, Las Voces Blancas, J. Rigoli, etc. (2) Cine: "La burla del diablo", c|H. Bogart. (11) Premier 70: "Pejarito Gómez" c|H. Pellegrini.
22.— (9) Viernes de Pacheco: Telecomedia unitaria c. O. Pacheco y elenco. "Yo quiero" c|D. del Valle, R. Escalada y otros.
22.30 (7) En órbita... hasta el infinito. Preguntas y respuestas. Conduc. C. D'Agostino. (13) Mannix, serie. (2) Cine: "Bartolo tenía una flauta", c|L. Sandrini.
23.— (11) El Repórter Esso. (7) Sobremesa deportiva. Programa periodístico - deportivo cond. por O. Ruiz, O. G. Blasco y J. Stupenengo.
23.15 (11) Estudio abierto. Programa periodístico musical, con la cond. de R. Matas.
23.30 (7) Redacción 7. (13) Noticiero 13. (9) Cine: "Yugo o encadenada", c|A. Calvo.
24.— (2) Caballo de hierro, serie. (13) La Botica del Angel, variedades, con B. Leumann y elenco.

Canal 8 - Mar del Plata - 4-9321
Canal 10 - Mar del Plata - 4-1003

11.30 (10) Hola, pibes.
12.— (8) Noticiero. (10) El show de Los Tres Chiflados.
12.30 (8) Noticiero.
12.40 (8) Actualidad rural.
13.— (8) Galanterías (10) Noticiero.
(10) Teleteatro: "Cuando vuelvas a mí".
14.— (10) Almorzando con M. Legrand. (8) Los Picapiedras.
14.30 (8) Telet. "Simplemente María.
15.— (10) Telet.: "Yo compro esta mujer". (8) Telet.: "Mini, el angel del barrio".
15.30 (8) Los días de nuestra vida. (10) Cita con las estrellas.
16.— (8) Teleshow del hogar.
16.30 (10) Telet. "El color de tu piel".
17.— (8) Dar en el blanco. (10) Teleteatro: "Estrellita, esa pobre campesina".
17.30 (8) Lassie y el leñador. (10) Centinelas del bosque.
18.— (8) Telepequeñocho. (10) Teleteatro: "La cruz de Marisa Cruces".
18.30 (10) Teleteatro: "Nuestra galleguita.
19.— (8) Telet.: "Rafael Heredia, gitano". (10) El FBI en acción.
19.30 (8) Noticiero.
20.— (8) Identifíquelo Ud. (10) Telenoche.
20.30 (10) Mannix, serie. (8) Fútbol (por coaxil).
21.30 (10) La flauta, el flautín y la nota de humor. (8) Noticiero.
23.— (10) Noticiero. (8) El Repórter Esso.
23.15 (8) Paralelo 38.
23.20 (8) Hollywood en castellano.
23.30 (10) La Botica del Angel.
0.50 (8) Palabras de vida.

INVIERTA
SU CAPITAL
EN LADRILLOS
NUESTRAS OPERACIONES INMOBILIARIAS LO GARANTIZAN
TERZA
SARMIENTO 1190
T. E. 35-0036 al 0039 y 0030

aquí
ORTIZ PACHECO
AV. LIBERTADOR 2844, Olivos.
La más eficaz organización para compra, venta y alquiler de los mejores chalets de la Zona Norte
797-7026/1464, 795-9198 y 791-7650

YACIMIENTOS PETROLIFEROS FISCALES
COMITE EJECUTIVO DE PRODUCCION
LIC. PUBLICA Nº 312|69 - Contratación de trabajos de perforación y terminación de 45 pozos de avanzada y explotación en las zonas de "El Medanito" (Prov. de Río Negro y La Pampa) y Medianera (Prov. de Río Negro).
Apertura para el día 23 de junio de 1969, a las 11 hs.
VALOR: m$n. 50.000.
VENTAS: R. S. Peña 777, 7º piso, Of. Copia de Planos
CONSULTAS: SALA DE APERTURA (Sarmiento 770) y Gerencia de Explotación (Contratos, 10º piso, S. Ctral.), Capital Federal.

SOLICITADA
AL PERSONAL DE LA ADMINISTRACION GENERAL DE PUERTOS
Considerando las informaciones y anuncios que son de conocimiento general referentes a la incitación de paro de actividades programado para el día de hoy la Empresa Administración General de PUERTOS se dirige a todo su personal para expresarle:
1º) Que mediten sobre la actitud que cada uno debe adoptar en las presentes circunstancias.
2º) Que previamente a decidir sobre su comportamiento analicen las consecuencias que el mismo puede tener para la Empresa y la economía nacional.
3º) Que se recuerda que por estar en vigencia la ley número 17.183, y en virtud de su contenido, la presente tiene carácter de intimación para el normal cumplimiento de sus tareas, bajo apercibimiento de la aplicación de las sanciones correspondiente, de acuerdo a lo previsto en la citada ley y demás disposiciones vigentes.
4º) De lo precedentemente expuesto se notificará en forma inmediata e individual a todo el personal.
Ing. Jorge Luis FRIAS
Administrador General de Puertos

CENTRE INTERNATIONAL DE FORMATION DES REPORTERS D'ACTUALITE
CENTRO INTERNACIONAL DE FORMACION DE REPORTEROS DE ACTUALIDAD
(Cine - Fotografía - Radio - TV)
Enseñanza profesional regular en francés y turnos de vacaciones. Documentación gratuita
Via Nassa 29 - LUGANO (Tessin Suisse)

PRORROGA
SECRETARIA DE TRANSPORTE
FERROCARRILES ARGENTINOS
FERROCARRIL GRAL. SAN MARTIN
Licitación pública Nº 376/69: Detectores de ejes calientes. Apertura: 4/6/69, 14 horas. Se comunica que ha sido postergada para el día 26/6/69 a las 15 horas.

FUTURA MAMA
presenta su nueva Colección de OTOÑO
(No tenemos sucursales)
Maipú 953 Buenos Aires

Mendoza

Asalto a la Comuna de Godoy Cruz: un muerto

MENDOZA. — Tres individuos asaltaron ayer al mediodía la Municipalidad de Godoy Cruz, mataron a mansalva a un obrero comunal, robaron dos millones de pesos, y en su fuga dejaron en el lugar un paquete que contenía otros catorce millones de pesos. La víctima fue Bruno Guinchigliani, albañil, de 60 años, que quiso interponerse en la fuga de los maleantes y recibió un balazo en el rostro y otro en el corazón que le produjeron la muerte.

El asalto se produjo cuando personal de la Contaduría Municipal estaba ensobrando los sueldos de los empleados de la Comuna, varios de los cuales se encontraban en el patio esperando la hora de pago. Todos los indicios conducen a suponer que los delincuentes contaron con un entregador.

El asalto

Los tres individuos llegaron a la Municipalidad alrededor de las 10 elegantemente vestidos y sonrientes y se ubicaron frente a la puerta de la contaduría, donde sabían que se estaba procediendo a ensobrar el dinero. Allí permanecieron más de una hora simulando esperar una audiencia con un alto funcionario, hasta que la puerta, que estaba con llave, fue abierta desde adentro por el mayordomo de la Comuna. Inmediatamente se abalanzaron sobre él, desenfundando pistolas calibre 45, y ordenaron al personal que se arrojara de bruces al suelo formulando amenazas de muerte para quien intentase levantarse.

Mientras uno de los delincuentes montaba guardia, los otros dos colocaron el dinero en dos maletines que a su vez fueron prolijamente envueltos en papel madera. En una de los paquetes llevaban casi dos millones de pesos y en el otro alrededor de 14 millones en billetes de valores altos. Inexplicablemente los maleantes, al retirarse del lugar y cerrar con llave tras de sí la puerta de la contaduría, dejaron en el sueldo el paquete con los 14 millones.

Un obrero muerto

Las oficinas asaltadas se encuentran en el primer piso del edificio municipal. Al llegar los delincuentes a la planta baja, los empleados asaltados advirtieron de viva voz sobre el hecho por las ventanas. El obrero municipal Guinchigliani, trató de interponerse en el paso de los delincuentes, recibiendo los dos balazos que le causaron la muerte. Los asaltantes llegaron hasta la calle donde otro individuo los esperaba en un automóvil con el motor en marcha, huyendo velozmente en dirección al sur de la provincia.

Los efectivos policiales se movilizaron rápidamente y apenas dos horas después del asalto lograron detener a Hugo Tello, conductor de taxi, que presuntamente habría sido quien condujo el vehículo en el que fugaron los asaltantes.

Si bien no hubo comunicación oficial al respecto, fuentes militares consultadas por los periodistas, señalaron que si se comprueba que el hecho delictivo de ayer tiene relación con actividades subversivas, los autores del atraco serían juzgados por un consejo de guerra especial por constituirse en Mendoza.

Buenos Aires

Celebra su 75º aniversario el Club Social

LOBOS. — Mañana, con motivo de cumplir el 75º aniversario de su fundación el Club Social de esta ciudad, para celebrar el acontecimiento su comisión directiva ha organizado un vasto programa de actos.

Darán comienzo los mismos con una misa en memoria de los socios fallecidos, descubriéndose posteriormente una placa en la sede social en homenaje a sus fundadores. A las 19 tendrá lugar un cóctel de agasajo y entrega de medallas de oro al señor Abel M. Culela decano de los socios activos, y al señor Juan Ratto, decano de los socios vitalicios. Asimismo se entregarán pergaminos a los nuevos socios vitalicios con más de 35 años en forma ininterrumpida en la institución.

El programa de actos finalizará a las 22.30 con un gran baile aniversario, con la actuación de Los Impactos y el organista Juan Duval.

Formosa

Inauguró obras en Clorinda el gobernador

FORMOSA. — El gobernador de la provincia, coronel Augusto Guillermo Sosa Laprida, inauguró en Clorinda obras de pavimentación.

Hablaron en el acto el director de Vialidad Provincial, ingeniero Luis Schattner, y el gobernador, quien al referirse a la obra terminada anunció otras en aquella ciudad y en la zona.

Seguidamente se procedió a la bendición de las obras.

Córdoba

Renuncia de un profesor

CORDOBA. — En disconformidad con una resolución del rectorado, originada en el decanato de la Facultad de Ciencias Médicas de la Universidad Nacional de Córdoba, por la cual se crea la Dirección General de Hospitales Universitarios, presentó su renuncia el profesor de la cátedra de clínica obstétrica doctor Julio C. Pereira.

Entre Ríos

Residentes

El Círculo de Residentes de Gualeguay y en la metrópoli renovó su comisión directiva, que quedó integrada así:

Presidente, Dr. G. Zenón A. Godoy; vicepresidente 1o., Dr. José Nicolás Epele; vicepresidente 2o., Dr. Francisco De Antueno; secretario general, Dr. Roberto Poderoso; prosecretario general, Sr. Juan Carlos Lardit Rocha; secretario de actas, Sr. Juan Ronchetti; prosecretario de actas, Sr. Gerardo Resnizky Angerami; tesorero, señor Bibiano Burruchaga; protesorero, Sr. Guillermo Navalón; vocales titulares, Sres. Adolfo Maglione, Pedro Oriozabal, Alberto Huascarriaga y Roberto Marcó; vocales suplentes, Sres. Félix Lazcano, José P. González, Arturo Núñez y Esc. Juan Carlos Rodríguez Cuenca; revisores de cuentas, Dr. José A. Rodríguez Vivanco, Tte. Cnel. Juan Carlos Olivero y Sr. Antonio Yáñez.

Se reciben adhesiones en la sede del Círculo, sita en la calle Lavalle 1299, 1er. piso, oficina 114, Capital. Teléfono 35-4886.

Nuevo local de dos colegios de San Martín

SAN MARTIN. — Hoy a las 19.30 será inaugurado en ésta el moderno edificio construido por el gobierno de la Nación destinado al Colegio Nacional y Escuela de Comercio.

El solar, que consta de una superficie de 4000 m2, ubicado en pleno centro de la ciudad, calle Chacabuco esq. 9 de Julio, fue donado hace años por la Municipalidad a la Sociedad Popular de Educación, que en ese entonces dirigía el funcionamiento del Colegio Nacional no oficial.

El edificio consta de una superficie cubierta de 8000 m2, con tres plantas, 20 aulas, laboratorios de física y química, biblioteca, sala de música de mecanografía, para conferencias, gimnasio cerrado dotado de los más modernos elementos en materia de atletismo, cancha de basquet, etc. Su costo ascendió a 300 millones de pesos.

Rosario

Mantiénese el conflicto en la Escuela Nº 150

ROSARIO. — Una nueva reunión realizaron los padres de los alumnos de la Escuela Nacional número 150, de Sargento Cabral, que insisten en la separación definitiva de la directora de dicho establecimiento, señora Nelly Irene García.

A raíz de la situación que se mantiene desde hace cerca de un mes, no se imparte enseñanza en la mencionada escuela y no existen a la vista posibilidades para que se reanuden las clases en los días próximos.

Al finalizar la reunión se labró un acta. Consta en ella que en la escuela Sargento Cabral se reunieron los padres de 80 alumnos de los 96 inscriptos que mantuvieron su decisión de retirar a sus hijos de la misma, y que ello es consecuencia de determinación propia después de muchas deliberaciones. Manifiestan además que ante la demora de la adopción de medidas que pongan fin a la situación se resolvió remitir un telegrama al presidente de la Nación, teniente general Juan Carlos Onganía.

Inspector mayor Andrés Peira

Su fallecimiento

ROSARIO. — En las primeras horas de la madrugada de ayer dejó de existir el subjefe de policía de Rosario, inspector mayor Andrés Peira, funcionario de carrera que ingresó en la dependencia hace casi tres décadas.

El extinto cumplió cursos de jerarquía y responsabilidad como los de comisario, comisario inspector y jefe de departamento en la Subjefatura de Policía de la provincia. Desde no hace muchos años ocupaba el cargo en el cual lo sorprende la muerte. Su repentino deceso, no mucho después de haber asumido sus funciones el nuevo titular, causó general consternación en las filas policiales y en los círculos de su actuación.

Por disposición de la superioridad los restos del subjefe de policía Peira fueron velados en la Jefatura de Policía. Sus restos recibirán sepultura hoy, a las 10, en la necrópolis del Salvador, tributándosele honores de acuerdo con su jerarquía.

La Plata

La obtención de cédulas de identidad

LA PLATA. — El Registro Provincial de las Personas dispuso que a partir del lunes próximo todas las delegaciones que funcionan en los partidos de Avellaneda, Lanús, Lomas de Zamora, Morón y Quilmes expidan cédulas de identidad a los argentinos menores de 18 años y a personas extranjeras. Esos trámites venían cumpliéndose exclusivamente en las cabeceras de esos distritos.

El mismo organismo bonaerense se informó que mañana a las 11, su titular, doctor Héctor M. Reyes, dejará inaugurado el nuevo edificio adquirido por el Gobierno para la delegación del Registro Provincial de las Personas en San Justo, partido de La Matanza. Está ubicado en la calle Almafuerte esquina Salta.

Pago a maestros privados

LA PLATA. — El Ministerio de Educación informó que hoy se iniciará la remisión, a los institutos de enseñanza privada, del aporte estatal para el pago de sueldos al personal docente, correspondiente a los meses de marzo y abril de este año.

Homenaje

LA PLATA. — La comisión permanente de homenaje a los caídos el 9 de junio de 1956 rendirá tributo a la memoria de quienes murieron en esa acción, al cumplirse el decimotercer aniversario.

A las 9.30 de ese día, se realizará en la necrópolis local un acto y a las 15, en el cementerio de la Chacarita, realizándose la ceremonia en este último lugar ante la tumba que guarda los restos del ex coronel Oscar Lorenzo Cogorno.

Localidades cercanas a la Capital

Sin agua ni electricidad

CIUDAD JARDIN LOMAS DEL PALOMAR. — Desde las 12.30 de ayer esta localidad quedó sin agua ni luz eléctrica, a causa —según se dijo— de un rayo que cayó e incendió un generador. El desperfecto fue subsanado a las 20.

Morón

En un centro de ARENIL se iniciarán obras

HURLINGHAM. — Mañana a las 10 tendrá efecto en el Centro de Rehabilitación del Niño Lisiado (ARENIL), ubicado en la calle Sarmiento 1220, de Morón, la inauguración de un equipo de rayos X y de la iniciación de las obras de ampliación del instituto, tras lo cual efectuará una disertación el director, doctor Dionisio Moyano, finalizando los actos con un vino de honor.

Asistirán autoridades y el acto preparado se iniciará con el Himno Nacional, a continuación de lo cual hablará la presidenta de la entidad, señora Alicia Alvarez de Kohner.

Riesgoso cruce de las vías férreas

HURLINGHAM. — La instalación de barreras automáticas en los principales cruces del Ferrocarril San Martín, por una parte, y de barreras manuales en otros pasos del Urquiza, por los cuales cruzaban importantes y transitadas arterias, ha traído un gran alivio al tránsito automotor y, por ende, mayor seguridad para las vidas y los valores materiales. Este lento desplazamiento del tránsito en los pasos de barreras manuales —tal el caso del San Martín— se agravaba sobremanera a veces ante la exagerada antelación con que eran bajadas aquéllas, lo que provocaba la exasperación de los conductores, sin contar con que esto provocaba largas e interminables hileras de vehículos con las siguientes pérdidas de tiempo y de trabajo.

Asombra al observador cómo han desaparecido estos inconvenientes con la consiguiente satisfacción para todo el mundo, y asombra también comprobar cómo, con tan poco —la instalación del sistema automático—, se hizo tanto.

Hurlingham cuenta aún con cinco pasos a nivel sumamente peligrosos, los cuales adolecen de falta de barreras: el de las calles O'Brien, Granaderos, Vergara, Ricchieri y Gaboto, todos del Ferrocarril General Urquiza y ninguno de ellos menos riesgoso que otro. Urge, entonces, que la superioridad de dicha línea los dote de las protecciones convenientes, ya que ello contribuirá para dar fin a la larga lista de accidentes fatales en los pasos a nivel sin barreras, ya que buena prueba de la eficacia de éstas lo constituye el hecho de que desde hace mucho tiempo no ocurre ningún accidente en los pasos a los cuales se les colocó protección.

Vicente López

Una denuncia de hurto fue desestimada

OLIVOS. — La Cámara Primera de Apelaciones de San Isidro dejó sin efecto la orden de captura dictada por el juez en lo Penal Dr. Oscar Munilla Aguilar contra el presidente del directorio de la S.A. Ciudad de Vicente López, Línea 692 (ex 10), Sr. Antonio Silbaggio, desestimando la denuncia que en su contra hiciera el ex componente de la empresa Sr. Héctor Alfredo Tolosa.

La empresa mencionada, que explota el servicio de transporte de pasajeros entre la avenida La Plata y Santander, Capital, y la estación de Villa Adelina, cedió la explotación del coche número 11 al Sr. Tolosa, quien mediante contrato se comprometió al pago de los documentos, seguros, gastos de administración y mantenimiento. Como el nombrado no cumpliera con los pagos, fue reiteradamente intimado por telegramas colacionados a ponerse al día, y ante su silencio, se le notificó por el mismo medio que la compañía le rescindiría el contrato, haciéndose cargo directamente de su administración; para lo que comisionó al señor Silbaggio para que retirara el coche, lo que éste hizo el 11 de noviembre último.

Poco después, Tolosa denunció el "hurto" del automotor y el juez en lo Penal de San Isidro doctor Munilla Aguilar dispuso el procesamiento de Silbaggio, por defraudación. El acusado presentó un recurso de hábeas corpus, al que se hizo lugar, sobreseyéndose provisionalmente al Sr. Silbaggio por el delito que se le imputa, y se deja sin efecto la orden de detención así como la entrega del colectivo en cuestión, sin costas.

Gral. San Martín

Humor

VILLA BALLESTER. — En el Centro Universitario de esta localidad, Boulevard Ballester 265, se realizará hoy a las 21.30 una disertación a cargo del humorista Jordán de la Cazuela, quien se referirá a diversos aspectos del humor.

Lanús

Pavimentación, desagües y red cloacal harán

LANUS. — Serán repavimentadas 136 cuadras en Lanús Este, incluyendo la ejecución de desagües pluviales, red cloacal, reacondicionamiento de la red distribuidora de agua y reparación de aceras por la suma de 1117 millones de pesos, de los cuales la Comuna se hará cargo de 330 millones de pesos.

Con la ejecución de esta obra se dará solución al serio problema de los pavimentos ya vencidos y en muy mal estado, que de antigua data vienen trabando el normal desarrollo de un populoso sector del centro de la ciudad.

La Matanza

Templo mariano

CIUDAD GENERAL BELGRANO. — Con una serie de actos que se realizarán mañana y pasado mañana serán inaugurados el Templo Mariano y el Centro Recreativo Don Bosco, de la Obra de Don Bosco, construidos sobre la autopista Tte. Gral. Pablo Riccheri, entre los puentes 11 y 12, cerca de esta ciudad.

Mañana a las 9 se iniciarán las ceremonias con exhibiciones deportivas y por la tarde serán los actos centrales, a los que fueron invitadas altas autoridades. En esta oportunidad se efectuarán exhibiciones de acrobacia aérea. Mañana continuarán las actividades, entre ellas una solemne misa de comunión general, a las 11.

GRUPOS ELECTROGENOS EN ALQUILER
CIA. MAQUINAS Y EQUIPOS
27-8376 — B. Irigoyen 1054

Neuquén

Invertirán en obras públicas más de mil millones de pesos

NEUQUEN. — El plan de obras públicas que el gobierno del Neuquén ha puesto en ejecución para 1969, cuya iniciación viose retardada por la demora del gobierno federal en aprobar el presupuesto para el año en curso, se eleva aproximadamente a 2600 millones de pesos. En lo que se relaciona con las obras que desarrollará la Subsecretaría de Obras Públicas, el monto no definitivo, por cuanto podría acrecentarse con nuevos aportes provenientes del Fondo de Integración Territorial, se eleva a poco más de 1183 millones.

En conjunto, el plan de obras de la mencionada repartición, en el que no figuran las que han proyectado Vialidad Provincial y la Dirección de Agua y Energía Eléctrica, se ha dirigido especialmente a completar la realización de trabajos públicos que tienen directa vinculación con la promoción del complejo turístico Copahue-Caviahue. En el detalle suministrado por el titular de Obras Públicas, ingeniero Antonio López Casanegra, se prevén las siguientes obras:

Copahue

Edificio comisaría de policía, siete millones; baños sulfurosos y fangoterapia, 91 millones; refección de edificios, siete millones; cercas y veredas en la laguna Verde, dos millones; acueducto agua sulfurosa a Las Máquinas, dos millones; cobertura de la laguna Los Chanchos, 10 millones; red de agua corriente, 3 millones; red cloacal 10 millones; refugio de montaña, 2 millones, y pavimento de hormigón simple, pesos 69.300.000. Total, 10 obras por 203.300.000 pesos.

Caviahue

Comisaría de policía, siete millones; estación meteorológica, pesos 1.500.000; piletas de aguas mineralizadas, 15 millones; instalación de calentamiento de aguas termales, dos millones; refección de edificios, un millón; muelle y tinglado, 2.500.000 pesos, y refugio aéreo, 1.200.000 pesos. Total, siete obras por 30.200.000 pesos.

Obras inversiones

El plan a que se hace alusión, por otra parte, incluye: Escuelas: inversiones por 177.100.000 pesos; Hospitales: inversiones por pesos 85.600.000; Viviendas: inversiones por 238.200.000 pesos; Otras obras: inversiones por 449 millones de pesos.

Noticias breves del interior

Agradecen subsidios

LA PLATA. — Las nuevas autoridades de la comisión directiva del Círculo de Periodistas de la provincia, encabezadas por su presidente, señor Francisco Ramírez, fueron recibidas en audiencia por el gobernador, general Francisco Imaz. En la oportunidad, los visitantes, tras de agradecer al mandatario el subsidio acordado a la institución para las obras que realiza en la sede de Punta Lara, lo invitaron a asistir al banquete que el 7 de junio próximo, en celebración del Día del Periodista, se servirá en el Hotel Provincial de esta ciudad.

Varadura

BAHIA BLANCA. — Con la pleamar de ayer por la tarde que alcanzó proporciones levemente superiores a las comunes y merced a la operación de alije que se realizó días atrás, logró zafar de su varadura en el canal de acceso al puerto local el carguero de bandera iraqués, Kea.

Secretario

LA PLATA. — Por decreto del intendente municipal de esta ciudad, coronel Franco A. Icazatti, fue designado secretario de Gobierno de la Comuna el doctor Carlos José Mogiardino, quien asumirá el cargo el 2 de junio próximo.

Prórroga

LA PLATA. — Por resolución del ministro de Educación, profesor Alfredo Tagliabúe, prorrogóse hasta el 19 de junio próximo la inscripción para el ingreso en la docencia media, técnica y vocacional en los establecimientos de su dependencia.

Festival artístico

MAR DEL PLATA. — Alcanzará lucidos contornos el festival artístico que organizado por la Casa del Folklore de esta ciudad, con el auspicio del Fondo Nacional de las Artes, la Subsecretaría de Cultura de la provincia y la Subsecretaría de Cultura de la Municipalidad local, se realizará mañana en el teatro auditorium. Se presentarán la cantante Julia Elena Dávalos, el poeta Jaime Dávalos, Machi Falú, el conjunto Los Montoneros y el concertista de guitarra Domingo Báez. Habrá funciones a las 18 y a las 21.30.

Funcionario comunal

ESPERANZA (Santa Fe). — Ha sido puesto en posesión del cargo de secretario general de la Municipalidad de esta ciudad el señor Adelmo Romano.

Avisos Agrupados

Por centím. de columna, composición tipográfica únicamente, $ 1.200; con grabado, $ 1.300. Avisos para publicar el día siguiente, recibidos antes de las 15.30 hs. .... 3 % de descuento. Avisos para días subsiguientes, recibidos hasta las 20 hs. .... 5 % desc.

Propiedades urbanas

Compra-venta, hipotecas o alquiler, de casas, departamentos, locales y terrenos

DUPLEX CON TERRAZA JARDIN
DOS UNIDADES EXCEPCIONALES EN UBICACIONES DE PRIVILEGIO
a) En PUEYRREDON 1017. Terminado. Listo para habitar. Pisos 13 y 14. Tres dormitorios. Atención en el edificio.
b) En LAS HERAS 4079. En construcción. Pisos 13 y 14. Amplia recepción. 4 dormitorios. Frente al jardín Botánico. Dos cocheras optativas. Atención en obra.
Vende **ESTRUCTURA S.A.**
Pueyrredón 1017 - Planta Baja

615 M2 (15m.) frente BELGRANO
VIRREY DEL PINO 1739
Entre L. M. Campos y Arribeños: c|extraordinario chalet como vivienda o valiosa demolición, vde. (p|ver concertar hora): [illegible]SNER, SRL., Florida 229, 30-3553, 33-7869 y M. del Plata: Rivadavia 2671, 4-5014

PALERMO CHICO
Espléndida residencia, con modernos detalles de categ. y confort. Única por su presentación, calidad y ubicación. Entrega inmediata. Vendo con facilidades
Apto para residencia, club privado o embajada
QUIRNO - 80-9944

BOVEDA
compro
RECOLETA o CHACARITA
Escribir con detalles a Casilla de Correos Nº 8 Sucursal 2-B

VENDO URGENTE
Depto. 2 amb., teléf., serv. centr., interno. $ 2.200.000 cont.
DARRAGUEIRA 2186, 2o., "B"

BARRIO NORTE
VENDO
dptos. de 2, 3, 4 y 5 dorm. Gran recepción, con y sin cochera, desde $ 3.000.000 a $ 35.000.000
Susana Muniagurria 85-2416

COMPAÑIA ARGENTINA DE INMUEBLES S.A.
Galería del Sol, Av. Libertador 13143 Martínez
Aptos Crédito Circular Bco. Central
Locales de gran categoría - Amplia Financiación
ATENCION AL PUBLICO EN LA GALERIA
Viamonte 610, Piso 1º 392-6665|5950

FABRICA PARA ALQUILAR
Una planta sin elevación 2000 m2.
Aproximadamente Zona Norte o San Martín. Enviar ofertas únicamente por escrito a:
SPARTAN S. A.
AVDA. CORRIENTES 311, piso 12o.

D. PALMA QUINTANA e HIJO y Cía.
CANGALLO 925 PISO 2º — 35-3374-6611-6572
PISO AV. LIBERTADOR 2300
DECORADO finamente, 2 dormit., 3er. dormit. o escrit., hall, liv|room, comed., 2 baños, toil., 2 habit. de serv., office, cocina y lavad. muy amplios. 2 cocheras. Balcón terraza y chimenea. $ 14.000.000 al contado y facilidades

SE ALQUILA
MEDRANO 1640 Casa de altos
600-700 mts., apto para colegio, hotel, pensión, instituto educación física, etc., c|teléf. Visitar diariamente de 9 a 11 hs.

ACASSUSO
[illegible] zona residencial, de primera categoría, 4 dormitorios, living y comedor, todo en una planta, rodeado de espléndidos jardines Teléfono. Pesos 38.000.000
DELARCO
34-7227 - 33-2120

CONSULTORIO
BARRIO NORTE
PZA. Vte. LOPEZ
Planta baja, al frente, 2 ambientes, baño, cocina y patio IMPECABLE
CANDIL S.R.L.
45-4343 612-6513

La propaganda es el heraldo de la fama. Pruebe en los avisos Clasificados de LA NACION

QUINTANA y CALLAO
Semipiso alto, 2 ó 3 dorm., balc., terraza, teléf., excelentes depend. Precio $ 15.000.000. Facil. a conv. Llamar 35-7322, de 14 a 18

IMPORTANTE CIA.
NECESITA:
400m2. DE OFICINA CON TELEFONO
En alrededores de AVENIDA SAN MARTIN Y AVENIDA GENERAL PAZ. Escribir a:
L. D.
CASILLA CORREO 1663 — CORREO CENTRAL

Propiedades rurales

Compra-venta, hipotecas o arrendamientos de campos

COMPRO
TERRENO 30-40 MIL METROS CUADRADOS
SOBRE PANAMERICANA PARA INDUSTRIA
Casilla Correo 615 — Correo Central

Trabajo

Importante Empresa Necesita
INGENIEROS INDUSTRIALES Y TECNICOS MECANICOS
- Egresados universitarios y de Escuela Industrial.
- Edad: 28 a 35 años.
- Con amplios conocimientos teóricos y prácticos en: Estudio de Métodos, Simplificación de Trabajo, Implantación de Incentivos, Standards y Layout.
- Dispuestos a realizar periódicos viajes al interior del país.

Escribir detallando sin omitir: edad, estudios, antecedentes laborales, pretensiones y teléfono a:
O. Y. (Ref. 158) - Casilla Correo Nº 2328 - Correo Central

IMPORTANTE INSTITUCION DE CAPITAL FEDERAL EN CONSTANTE EXPANSION
Solicita
TAQUIDACTILOGRAFA VELOZ CON REDACCION PROPIA
OFRECE:
- Horario corrido
- Sábados libres
- Beneficios sociales gratuitos
- Estabilidad y posibilidad de progreso

Remitir datos y pretensiones a:
C. C. 4871 — CAPITAL FEDERAL

VISITADOR MEDICO
Acepta representar productos medicinales o cosmética en CAPITAL o SUBURBANOS — 63-4107

Varios

IMPORTANTE BODEGA OTORGA CONCESIONES
En Capital y Gran Buenos Aires, con apoyo publicitario y promocional, zonas exclusivas y cartera de clientes, con buen margen de beneficios.
GODOY CRUZ 2200 — CAPITAL

VENDO
MARTINETE NEUMATICO
500 Kgrs. de maza. IMPORTADO, NUEVO
PRENSA A FRICCION "NAHUEL"
200 TONELADAS, DE 15 HP
PRENSA HIDRAULICA ITURROSPE
650 TONELADAS, MESA DE 1220x600 mm.
RIVADAVIA 755 - Piso 6o., Dpto. L — CAP. FED.
T. E. 33-8009

Miles de interesados al alcance de su mano con sólo colocar por teléfono un Aviso Agrupado. Llame al 49-7201 ó 40-4081

GRUPOS ELECTROGENOS
Alquiler de 100 y 200 KVA
CIA. MOTDIESELEC
Montesquieu 475 - 91-5365

Submarino nuclear en viaje al polo en un film en cinerama

"Estación polar Zebra" ("Ice Station Zebra"). Film en cinerama y technicolor presentado por Metro Goldwyn Mayer en el Ideal. Libro cinematográfico de Douglas Eyes y Harry Julian Fink, basado en una novela de Alistair MacLean. Música de Michel Legrand. Productores: Martin Ransohoff y John Calley. Intérpretes: Rock Hudson, Ernest Borgnine, Patrick McGoohan, Jim Brown, Lloyd Nolan, Tony Bill y Alf Kjellin. Director: John Sturges.

Al margen de algunas despareias incursiones en el melodrama —"El signo de Aries" (1946), "Poseídos por el amor" (1960)— y en la comedia —"La sirena del Caribe" (1954)—, el director John Sturges había alcanzado, hacia fines de la década del cincuenta, un sólido prestigio como realizador de películas de acción. "Conspiración del silencio", "Duelo de titanes" y "El último tren", filmadas en ese período, son las muestras más altas de su particular talento; una cumbre a la que nunca volvió a aproximarse en sus obras posteriores, señaladas cada vez en forma más notoria, por un oficio consumado y una creciente falta de vibración humana.

En "Estación polar Zebra" se hacen evidentes una vez más los rasgos que caracterizaron los últimos films de Sturges. Basado en una novela de Alistair MacLean (autor también de "Los cañones de Navarone"), el libro narra la aventura de un grupo de hombres que tienen la misión de llegar, en un submarino atómico, hasta una estación meteorológica en el Artico. El capitán sabe que algo extraño ha ocurrido allí, pero ignora qué, y debe conducir a dos hombres cuyas instrucciones no conoce. Las tensas relaciones entre los miembros de la expedición y sus peripecias en el polo se desarrollan durante más de dos horas y media de proyección, a lo largo de las cuales hay también tiempo para algunas explicaciones sobre el funcionamiento de los submarinos atómicos. El final incluye un comentario irónico sobre la "coexistencia pacífica".

Concebida como una superproducción con considerable despliegue material —aunque con algunas economías disimuladas— "Estación polar Zebra" incluye algunas logradas secuencias de acción (la inundación del submarino, la navegación bajo la capa de hielo y la salida a la superficie, la lucha entre espías de bandos contrarios y el enfrentamiento con paracaidistas soviéticos). Sturges ha filmado con su conocida pericia las escenas que se desarrollan en el interior de la nave y algunos pasajes en exteriores. La endeblez del libro, cuyos autores evitaron toda posible síntesis para detenerse en minucias sin relieve dramático, y el esquematismo de los personajes quitan convicción al relato. El director sólo ha podido ofrecer —asistido por un equipo técnico impecable— una narración límpida, con ocasionales aciertos formales. Para dar interés a la historia ha desplegado todo su oficio, que no fue suficiente para alterar la impasibilidad de Rock Hudson o encauzar el desbordante y superficial histrionismo de Ernest Borgnine. Peter MacGoohan cumple el mejor trabajo de actor de la película.

"El rebelde solitario"

Transocean anuncia el estreno de "El rebelde solitario", una producción en cinerama que, en inglés, lleva el título de "The Rover" y en la que Anthony Quinn personifica a un solitario aventurero capaz de exponer su vida sin importarle cómo saldrá del lance. El gran intérprete es acompañado en esta oportunidad por Rossana Schiaffino, Rita Hayworth y Richard Johnson con la dirección de Terence Young y producción ejecutiva de Selig J. Seligman. En la foto Quinn está acompañado por Rossana Schiaffino

ACLAMADA POR LA CRITICA! - SUCESO EN BUENOS AIRES!
"Deslumbrante montaje de imágenes" "CLARIN" "Gran alarde técnico" "LA RAZON"
"Realmente maravilloso, gracia, poesía" LA NACION "Originalidad y ritmo" "LA PRENSA"
"El público fascinado" "CRONICA"
"la linterna mágica" de Praga
2ª semana GRAN EXITO TEATRO COLISEO MARCELO T. DE ALVEAR
DOS FUNCIONES DIARIAS PLATEA $900 PULLMAN $500
HORARIOS: DE LUNES a SABADOS: 20 y 22.30 hs. - DOMINGOS y FERIADOS: 18 y 20.30 hs.

RAPHAEL en LA FLAUTA, EL FLAUTIN Y LA NOTA DE HUMOR
Un show cómico-musical diferente. Un programa que expresa con letra, música y humor el Buenos Aires de hoy. Dedicado esta vez a BLACKIE, con un reportaje siniestro a EDUARDO BERGARA LEUMANN.
Esta semana, la presencia estelar de RAPHAEL y SALOME.
También: GABRIELLA FERRI - ROLANDO LASERIE - SEXTETO TANGO.
Y como siempre, FERNANDO SIRO, ENZO VIENA, INES MORENO, JOE RIGOLI y TONO ANDREU.
BALLET: PEDRO SOMBRA. DIRECCION MUSICAL: BUBBY LAVECCHIA.

HOY / 21.00 LA FLAUTA, EL FLAUTIN Y LA NOTA DE HUMOR
CANAL 13
EL CANAL DE LOS GRANDES ESPECTACULOS

Pintorescos "chantajistas"

"Flor de piolas", film nacional presentado por L. B. en el cine Trocadero. Libro: Rodolfo M. Taboada. Fotografía: Oscar Melli. Música: Tito Ribero. Intérpretes: Angel Magana, Enrique Dumas, Inés Moreno, Alberto Olmedo, Jorge Porcel, Javier Portales, Alberto Rizar, Juan Carlos Altavista, Marcos Zucker, Tono Andreu, Miguel Ligero, Jorge de la Riestra y Héctor Méndez. Dirección: Rubén W. Cavalotti.

Sobre la base de una curiosa idea argumental, Rubén W. Cavalotti ha realizado una comedia que, aunque modesta en sus alcances, para muchos espectadores puede resultar un aceptable entretenimiento. El film describe las peripecias de una pandilla de vividores que se dedica, en un pueblo del interior del país, a extorsionar a ciertas personas aparentemente muy respetables a través de un sistema tan sencillo como original. La receta consiste en amenazar a las personas más prestigiosas y destacadas del lugar con divulgar los aspectos más íntimos de su vida —casi siempre vergonzosos—, de los cuales va teniendo noticia uno de los integrantes de la banda, convenientemente disfrazado de sacerdote, en el confesonario de una iglesia. Los originales "chantajistas", curiosamente, se ganan la simpatía del espectador, no sólo porque son pintorescos y divertidos, sino porque las víctimas de sus maniobras son siempre malandrines e inescrupulosos con máscara de gente honrada, razón por la cual no resulta desagradable ver cómo los desvalijan.

La trama brinda pretexto para una serie de situaciones y de episodios de tono festivo, en los cuales por momentos se luce la gracia personal de los integrantes del numeroso elenco, entre los cuales se cuentan algunos de eficaz repercusión en la platea, como el "gordo" Porcel, Altavista y Olmedo. La realización de Cavalotti es correcta, sirvió bien a las exigencias del tema y no incurrió en el error de pretender extraer del argumento más de lo que naturalmente podía dar. La gracia de las distintas situaciones, aunque con altibajos, es suficiente como para conformar a aquellos espectadores que no se coloquen —por supuesto— en un nivel de exigencia.

Angel Magaña se desempeña bien en su pintoresco personaje y el resto del elenco es, en general, de pareja eficacia.

Programación del Lorraine

El cine Lorraine anuncia su programación para la primera quincena del mes próximo. Pasado mañana se exhibirá "Benjamín, el despertar de un adolescente", de Michel Deville. El detalle de los demás días es el siguiente: lunes, "Harakiri", de Kobayashi; martes 3: "Ladrones de bicicletas" de De Sica; miércoles 4: "El Evangelio según San Mateo", de Pasolini; jueves 5: "Becket", de Peter Glenville; viernes 6: "Vaghe Stelle dell' orsa", de Visconti; sábado 7: "El extranjero" del mismo director; este film se repite el domingo; lunes 9: "Cenizas y diamantes", de Andrej Wajda; martes 10: "El sirviente", de Joseph Losey; miércoles 11: "A pleno sol", de René Clement; jueves 12: "Blow-Up", de Antonioni; viernes 13: "El cuchillo bajo el agua", de Roman Polanski; sábado 14: "Repulsión", del mismo director y domingo 15: "La danza de los vampiros", también de Polanski.

Creaciones LUSO
TIENE "ALGO" PARA TODA LA VIDA...
y no cuesta más que un mueble común
Muebles de acero inoxidable para cocina.
Construidos en chapa de acero calidad 304 antimagnético, puertas de laminado plástico en variedad de colores.
Fabricamos también en línea económica.
Disponemos de zonas para representantes distribuidores
Luso
31 DE MAYO INAUGURAMOS EXPOSICION
FABRICA ADMINISTRACION Y VENTAS
Alvarado 2359/65 Cap. T. E.: 21-5395-2900

Radiofónicas

Ópera por LS1

En el programa lírico "Fuera de catálogo", que César Dillon tiene a su cargo los viernes, de 21 a 23, por LS1 Radio Municipal, podrá escucharse hoy una versión de "La Straniera", de Bellini, con Renata Scotto como protagonista y Nino Sanzogno al frente de solistas, coro y orquesta del teatro Massimo de Palermo

María Inés Moreno

María Inés Moreno dialogará con la periodista Paloma Efron mañana a las 8.50 por Radio Municipal en la audición "Diez minutos antes de las 9".

MONO PINCHO
Exposición y feria de móviles para niños.
Desde el 30 de mayo
FLORIDA 946 - LOCAL 17
GALERIA DEL ESTE

PREMIER 70
PRESENTA OTRO EXITO INTERNACIONAL DEL CINE ARGENTINO

PAJARITO GOMEZ
LAUREADA EN EL FESTIVAL DE BERLIN COMO LA MEJOR PELICULA DE JUVENTUDES
PAJARITO GOMEZ
EL DRAMATICO TRASFONDO DEL EXITO DE ALGUNOS IDOLOS DE MULTITUDES!
PAJARITO GOMEZ
UN FILM DE RODOLFO KUHN,
PROTAGONIZADO POR HECTOR PELLEGRINI y LAUTARO MURUA
HOY 21.00
TELONCE
El mejor espectáculo en su hogar
11

CINEMATOGRAFOS

ALFIL - Corrientes 1755. 40-5680-7575. 15.25, 18.40, 21.55: Varied.; 15.45, 19 y 22.15, ULTIMOS DIAS: LAS SANDALIAS DEL PESCADOR ap|p|t|públ. A. Quinn y elenco. Mañ. trasn. Miércoles 4 junio, gran estr.: DONDE LAS AGUILAS SE ATREVEN R. Burton y C. Eastwood.

AMBASSADOR - Lavalle 777. 392-9700. Estr. estreno. Ya llegó... ¡El entretenimiento musical más deslumbrante en la historia de la fantasía! Vela Ud. 13.15, 16.15, 19.25 y 22.35 hs.: CHITTY CHITTY BANG BANG Apt.|p|t|públ. Dir. I. Kostal, c|D. v. Dyke, S. A. Howes, L. Jeffries. CHITTY CHITTY BANG BANG En 70 mm. Sonido estér. 13, 15.55, 19 y 22.15. Notic. Loc|vta.|3 días anticip. v4

AMERICA - Callao 1057. 15.50, 19.5 y 22.20: BARRERA STREISAND, 1er. premio de Hollywood a la mejor actriz por su papel en: FUNNY GIRL (Proh. men. 14 años). O. Sharif. Dir.: W. Wyler. Techn. Panav. y 70 mm. 15.30, 18.45 y 22: Not. Loc. e|vta. con 5 días ant. v.p.

ARIZONA - Lavalle 727. 392-6967 13, 16.25, 19.50, 23.15: LOS CODICIOSOS 14.30, 17.55, 21.20: UN BILLON EN UN BILLAR Dos estr. en un mismo progr. Cont. Pr.|n|14|años. Sábado, Trasn. v.4

ARTE - Diag. Norte 1156. 35-9604. 14.40, 16.50, 19.10, 21.10 y 23.10 hs.: BLOW UP. Deseo de una mañana de verano, de M. Antonioni, c|David Hemmings. Proh|men|18|añ. Trasnoche 0.45 hs. Recital Beat. c|Pintura Fresca. Mañ.: Felinia.

ASTOR - Corrientes 746. 45-5541 12.15, 14.50, 17.25, 20, 22.35. Suc. Arg. y EL BEBE DE ROSEMARY Proh|18. Color. C|Mia Farrow, J. Cassavetes y Ruth Gordon. v30

ATLANTIC - 38-2723. Un millón de años antes de Cristo. Viaje fantástico. Los depravados. Cont.

ATLAS - Lavalle 869. 392-1936. Cont. 12.55, 12.11, 17.50, 20.30 y 23 hs. Estr. J. Fonda, A. Delon, B. Bardot y T. Stamp: HISTORIAS PROHIBIDAS (p|m|18|años), c|3 famosos Dir. Fellini, Malle y Vadim; 14.50, 17.25, 20.5 y 22.40: Not. Arg. Sáb. trasn. 1.5 hs. v.30

AUDITORIO KRAFT - Florida 683. 392-2775. Cont. 16.20, 18.30, 20.40, 22.50: Not. y variedades y HAMBRE c|P. Oscarsson, premio a la mejor interpretación en el Festival de Cannes, Prohibida 18 años.

AVENIDA - Av. de Mayo 675. 33-6626. 11, 12.45, 15.5, 17.25, 19.45, 22.5: KALI-YUG P. Guers, S. Berger.

BIARRITZ - Suipacha 482. T. E. 392-0356. 12.40, 15.5, 17.40, 20.20 y 22.55: ASALTO EN LAS VEGAS c|E. Sommer, L. J. Cobb y J. Palance. Prohi. men. 18 años. Exclusiva en esta sala; 14.50, 17.20, 20 y 22.40: Notic. v4

BROADWAY - A las 16.10, 19.20 y 22.35. Un film que le hará reir: CHITTY CHITTY BANG BANG (Apto para todo público). 70 mm. y 6 bandas de sonido ester., c|D. Van Dyke y G. Frobe; a las 15, 19 y 22.15: Not. Sábado, a las 1.10, trasnoche. Loc. en venta con 3 días anticip. v.30

CALLAO - 15.10, 17, 19, 21, 23: G. Scott y E. Chrisdan en: EL MATRIMONIO PERFECTO Prohibido men. de 18 años; 14.50, 16.40, 18.40, 20.40, 22.40: Notic. v4

CAPITOL - Santa Fe 1848. 44-2379. Totalmente modernizado. 13.30, 15.50, 18.10, 20.40 y 23.5, G. Lollobrigida, P. Lawford y P. Leroy en: FUNNY GIRL (Proh. men. 14 años). O. Sharif. Dir.: W. Wyler. Techn. Panav. y 70 mm. 15.30, 18.45 y 22: Not. Loc. e|vta. con 5 días ant. v.p.

CERVANTES - Belgrano 1820. T. 38-2638. Cont.: 16, 19.20, 22.50: EL GOLFO con Raphael; 14.15, 17.35, 21 hs.; NO SUBAN EL PUENTE, BAJEN EL RIO, J. Lewis. v4

CASINO CINERAMA - Maipú 336. Unica sala con 3 máquinas de proyección, 10 canales de sonido estereofónico y 57 parlantes en la sala: VACACIONES CON CINERAMA (Apta todo público). A las 14.30, 17.10, 19.55 y 22.45 horas. Noticiero de América. A las 14.20, 17.10, 19.45 y 22.35 horas. Loc. en vta. ocho días de anticip. v|pte.

COSMOS 70 - Ctes. 2046. 49-0862. 15.55, 18.10, 20.30 y 22.50: Var. y Not. Arg.: 13.50, 16.5, 18.20, 20.40 y 23: EL FASCISMO AL DESNUDO (Pr.|m|14|añ.). Plat. $ 300. v|p

GAUMONT - Rivadavia 1635. 40-3050. 14.35, 17.15, 20 y 22.50, pant. panoram., tecn. la obra cumbre de WALT DISNEY: FANTASIA Magia, belleza, mús., color! 14.10, 16.40, 19.35 y 22.20: Not. APTA PARA TODO PUBL. Loc. num. v.31

GLORIA - Av. de Mayo 1225. 38-6966. Est. Est. El último sábado: La hija de Juan Simón, A. Molina. (Pr|m|18): No-Do. v4

GRAN VICTORIA - Av. de Mayo 882. 34-1493. Extraordinaria. Amor libre, Z. Faina, E. Viena, G. Lousek: Coche cama alojamiento, J. C. Altavista, S. Campos (ph|18). v4

GRAN REX - Corrientes 857. 392-8000. A las 12.40, 14.35, 16.35, 18.45, 20.55 y 23.15: ¡El gatillo que nunca fallaba! ¡El hombre sin miedo en el drama más gracioso y violento que nos ha dado el Oeste! JAMES GARNER, JOAN HACKETT y WALTER BRENNAN en AYUDE A SU COMISARIO (Apta para todo público. Dir.: B. KENNEDY. Panavisión-Color; 12.30, 14.15, 16.15, 18.20, 20.30, 22.50: Notic. Arg. SAB. FUNC. TRASN. v30

GRAND SPLENDID - S. Fe 1860. 44-0808. 14.30, 16.35, 18.45, 20.55 y 23.5: Un film encantador y humano: EL GRAN MUNDO DE PAPA con la revelación del año 1969. Archibald Eser, Eastm.; 14.20, 16.20, 18.30, 20.40, 22.50: Variedades. Apta para todo público. v.4

HINDU - Lavalle 842. 392-1114. 13.20, 16, 18.20, 20.40 y 23: S. Connery-B. Bardot: UN HOMBRE LLAMADO SHALAKO (proh. men. 14 años); 13, 15.30, 18, 20.20 y 22.40: Notic. y variedad. Sábado función trasnoche. v.4

IDEAL - Suipacha 378. 35-3300. Bol. d|10 a 23 hs. Loc. num. en vta. c|5 días d|antic. Extr. éx. 15.15, 18.45, 22.25, mañ. trasn. s. la 1.10. Toda la magia del SUPERCINERAMA, en: ESTACION POLAR ZEBRA Apt|p|t|públ. Metrocolor, c|R. Hudson, E. Borgnine, P. Mc Goohan y J. Brow; 14.15, 18.15 y 22: Suc. y variedades.

IGUAZU - Lavalle 940. 392-4431. 13.5, 14.45, 16.45, 18.50, 20.55, 22.55 Not. Tecn. SANDRO en: QUIERO LLENARME DE TI Ap.|t.|público. Sáb. trasnoche. v30

LIBERTADOR - Corrientes 1374. 40-7443. 13, 15, 17, 19, 21 y 23.20, comparta con toda su familia la alegría de... EL GRAN MUNDO DE PAPA En col., apto para tod. públ., 14.45, 16.45, 18.50, 20.50, 23.5. Varied. v31

LOIRE - (Road-show de arte) - Ctes. 1524. 49-1900. Estr. excl. 13.30, 14.50, 16.30, 18 19.40 21.20, 23: Máxima exaltación del anticonformismo: BARRERA, de Skolimowski Miérc.: The Players vs. Angeles Caídos. v30

LORCA - Ctes. 1428. 40-5017. 14.55, 16.50, 18.45, 20.45, 22.45: Not.; 13.10, 15.5, 17, 18.55, 21 y 23.5: Extr. excl. un film de ROMAN POLANSKI: CUL DE SAC (El fondo de la bolsa). Sábado: 1 hs. TRASNOCHE. P|m|14. v30

LORRAINE - Ctes. 1531. 46-7561. 13.15, 15, 17, 19, 21, 23. Joseph Losey y su macabro juego erótico: EXTRAÑO ACCIDENTE p|18. Mañ.: Los amantes.

LOS ANGELES - Corrientes 1770. 40-3742. Unica en el mundo consagrada a WALT DISNEY 14, 16.25, 18.40, 20.55 y 23.10: EL MILLONARIO MAS FELIZ Tecn. Con T. Steele. G. Garson y F. MacMurray, 4 de junio, estreno: El fantasma de Barbanegra. v3|6

LOSUAR (Road-show de arte) - Corrtes. 1743. 40-6100. 7a. semana. 13.20, 14.50, 16.30, 18.10, 19.50, 21.30, 23.10: Sinfonía visual para ver y gozar a LOS BEATLES: SUBMARINO AMARILLO S|r. Próx.: El analista del presid. v30

LUXOR - Lavalle 669. 392-3893. 13.55, 16.5, 18.25, 20.50 y 23.10: Nino Manfredi y Ugo Tognazzi en: TORTURAME Y BESAME En techn. Proh. men. 18 años. 13.45, 15.45, 18.5, 20.30, 22.50: Noticiario. Sábado trasnoche. v.p.

METRO - Cerrito 570. 35-4219. 13.48, 16, 18.13, 20.23, 22.53: La máquina de hacer millones (P. 14 a.), P. Ustinov, M. Smith, K. Malden; 13.30, 15.42, 17.55, 20.15, 22.35: Notic. v4

METROPOLITAN - Corrientes 1343. 40-0816. 14.10, 17, 19.50, 22.45: Ult. semana: ROMEO Y JULIETA (Inc. men. 14 a.), tecnic. Dir. de FRANCO ZEFFIRELLI. 13.45, 16.35, 19.25, 22.20: Notic. MIERCOLES 4: LA GUERRA Y LA PAZ (P|t|públ.). Premiada con el Oscar a la mejor película extranjera por Hollywood. 70 mm. en colores. v30

MITRE - 38-5591. La novela de un joven pobre; En mi casa mando yo. Apta t|público. v4

MONUMENTAL - Lavalle 780. 392-4515. A 13.10, 15.30, 18, 20.20, 22.45: Not. y la divertida comedia en Technicolor c|G. LOLLOBRIGIDA y P. LEROY en: SALUDOS, SEÑORA CAMPBELL proh. men. 18 años. S. WINTERS-T. SAVALAS, P. LAWORD. Sáb. func. trasnoche. v.4

MUNIC. GRAL. SAN MARTIN - Corrientes 1530. 46-8611. Loc. num. 15.10, 18.35, 22: GIGANTE, de George Stevens, c|J. Dean (ap|t|p.); 15, 18.25, 21.50: Not. Mañ.: TORMENTA SOBRE WASHINGTON.

NORMANDIE - Lavalle 861. 392-1000. 12.5, 14.10, 16.20, 18.35, 20.40, 22.50: Varied.; Suc. Arg. y UN MARIDO DE REPUESTO c|S. Mac Laine, R. Attenborough, (p|18|a.). Mañ. trasn. Próx.: OPERACION SAN PEDRO.

OCEAN - Lavalle 739. 392-1515. A las 13.10, 15.10 17.10, 19.10, 21.10 y 23.10: Estr. c|RAPHAEL y Sh. Jones: EL GOLFO (Apto para todo públ.); 14.50, 16.50, 18.50, 20.50, 22.50: Not. Arg. v30

OPERA - Corrientes 860. 35-1335. 15.55, 18.15, 20.40, 23.5 y mañana trasnoche: LOS HERMANOS SICILIANOS una gran actuación de K. Douglas c|I. Papas, A. Cord y L. Adler. Dir. M. Ritt. Proh|m|18|años. 15.50, 17.50 20.10 y 22.35: Notic. Martes, miércoles y jueves, el suceso coreográfico del año: EL BALLET DE PAUL TAYLOR uno de los más famosos del mundo en la danza moderna. Gira auspiciada por el gobierno de los EE.UU. Ab. a dos func. c|prog. extraord. en venta hasta mañ. Sobrantes en vta. desde el lunes. Viernes 6 de junio, un extraord. estr.: EL HOMBRE DE KIEV una memorable creación de A. Bates, c|D. Bogarde.

PARAMOUNT - Lavalle 845. 392-9999. 13, 15.5, 17 19.5, 21, 23.15: EL GRAN MUNDO DE PAPA (Apta para todo públ.). Obra maestra de K. Hoffman. 14.40, 16.45, 18.50, 20.50, 22.50: Noticioso. Loc. numerados. v30

PARIS-Lavalle 769. 392-2016. Cont. 13.15, 16.35, 19.55, 23.15: SUECIA, ¿INFIERNO O PARAISO?; 14.45, 18.5, 21.25: LA CALLE DEL AMOR PROHIBIDO (prh|m|18), Not. Sáb. trasnoche. v4

PLAZA - Corrientes 939. 392-7577. 13.30 16.15, 19.10 y 22.10: Not. y var.; 13.40, 16.30, 19.30 y 22.30, Una gran comed. en tecnic y Panav. c|Ron Moody y Oliver Reed: OLIVER

PREMIER - Ctes. 1565. 46-2113. 14.50, 16.45, 18.45, 20.50, 22.50: Not. y UN MARIDO DE REPUESTO (Proh|18|añ.). S. MacLaine. La comedia más picaresca del año. Miérc. 4: Romeo y Julieta. Prec. rebaj. v3

PRINCESA - Suipacha 460. 392-1112. 12.50, 16.10, 19.45, 23.20: EL POKER DE LA MUERTE, tecn.; 11, 14.20, 17.55: EXTRAÑA PAREJA, tecn. (prh|m|14|añ.). v.30

REAL - Esmeralda 425. 392-3600. Cont. desde las 12 hs. GRAN FESTIVAL DEL DIBUJO, con Correcaminos, Gonzalito Tuity, Pato Loco, Not. Arg. y Extranj. v.18

RENACIMENTO - Lavalle 925. 35-1850. Gran doble programa: DIAS DE IRA c|R. Wood, L. V. Cleef; 15.20, 19.15 y 23, y EL GRAN GOLPE DEL SIGLO c|R. Harrison y M. Lee, 13.10, 17 y 20.50 (prg|prh|m|14). Cont. v.11

ROSE MARIE - Ctes. 780. 45-6448 Una virgen para el príncipe, La locura de Mimi. P|m|18. v19

ROTARY - Corrientes 535. 40-7001. Cont. Not., Barbarella, p|18|a., J. Fonda. Domingo: El extranjero, M. Mastroianni.

SARMIENTO - Lavalle 852. 392-3338. 13.10, 15, 16.15, 19, 21.10 y 23.15: EL MATRIMONIO PERFECTO (Proh. men|18|añ.). El más valiente y positivo mensaje de la felicidad conyugal; 13, 14.30, 16.30, 18.30, 20.40 y 22.45: Not. Arg. Proh|men|18|añ. Loc. numeradas. v30

SELECT LAVALLE - Lavalle 921. 35-0235. 12, 15.30, 18.15 y 23: SOCIEDAD PARA EL CRIMEN, E. Mac Queen; 13.45, 17.30 y 21: LA NOVIA VESTIA DE NEGRO, J. Moreau. Cont. P|14, inc|18. v4

TROCADERO - Lavalle 820. 392-1455. 13.15, 15.10, 17.5, 19, 21, 23.15: Flor de piolas, (Pr|18|añ.). La película que lo hará reir a carcajadas. Dir. R. Cavalotti. 13 14.45, 16.40, 18.35 20.30, 22.45: Not. Noche, loc. num. Sáb. en func. trasn. v30

ALMAGRO

MEDRANO - Ctes. 3976. 86-3502. Cont. 17.25, 22.50: Suc. Arg. A. Delon en: LOS AVENTUREROS 16, 21.20: La Espada del Cid. Tec. 14.25, 19.45: Un tipo peligroso. v31

PALACIO DEL CINE - Rivadavia 3636. 88-4818. Cont. 15.50, 19.30, 23.10: Saludos, señora Campbell, c| G. Lollobrigida-P. Leroy; 14.10, 17.30, 21.15: Un hombre y una mujer, c|A. Aimée (prh|18|añ.). v.4

ROCA - Rivadavia 3753. 87-1517. Cont. 15.45, 19.20 y 23 hs. S. Mac Laine en: UN MARIDO DE REPUESTO. Proh|18|a.; 13.45, 17.25 y 21.5 hs.: BARBARELLA, c|J. Fonda; 15.35, 19.5 y 22.45 hs.: Suc. Arg. Próx. estr.: Romeo y Julieta, c|O. Hussey. v3

BARRACAS

OLAVARRIA - Olavarría 635. 21-0454. Museo de cera; Cámara de horror; Fantasma de la Rue Morgue. v1

SOCIAL - Av. M. de Oca 1643. 21-1166. Quiero llenarme de ti, c|Sandro; El derecho a la felicidad. v19

BELGRANO

BELGRANO - Cabildo 2356. 73-5631. Matrimonio perfecto, c|E. Christian; Carmen Baby, P|S|a. v4

CABILDO. Cabildo 2347. 73-3852. Quiero llenarme de ti, c|Sandro; El derecho a la felicidad. Cont. Apto todo público. v4

GRAL. BELGRANO - Cabildo 2105. 78-7200. Saltarín, Sra. Campbell, Un hombre y una mujer. Proh. 18 añ. v4

GENERAL PAZ - Cabildo 2702. 781-1412. Cont. 16.15, 19.40 y 23.10: Ayude a su comisario, J. Gardner. Para todo público. 14.30, 17.50 y 21.25: El submarino amarillo. 16, 19.25 y 22.55: Not.

GRAN SAVOY - Cabildo 2829. 78-6500. Cont. El golfo, Raphael; No molestes por favor, J. Hutton. v31

LIBERTY - Cabildo 3241. 701-0306: Operación Trueno, J. Bond.; La brigada del Diablo. Cont. 14.30. S|r.

MIGNON - Juramento 2433. 73-3899. Cont. El bebé de Rosemary, Extraña pareja. Proh. 18 años. v4

BOEDO

CUYO - Boedo 858. 97-6975. 14, 17, 20.5 y 23.15: El golfo, tech. con Raphael; 15.30, 18.35 y 21.30: Cabriola, techn. c|Marisol. Apto todo público. v4

EL NILO - Boedo 1063. 97-2904. Excl. Ayude a su comi ario, Tiros a granel, Sal y pimienta, Llegan los Beatles. Apt|t|públ. v4

CABALLITO

MORENO - 90-4303. Cont. P|18|a. 16.5, 19.25, 22.50: Matrimonio perfecto. 14.30, 17.35, 21: Operación Solo, P. Price. v4

COLEGIALES

ATALAYA - Córdoba 4633. Al calor de la noche, La carga de la brigada ligera. v1

REGIO - Córdoba 6056. Viernes 30 a domingo 10: La faca; En mi casa mando yo; El candidato.

RIALTO - Córdoba 4287. 83-8764. Quiero llenarme de ti, Sandro. El derecho a la felicidad. Cont. v4

FLORES

AUDITORIO SAN ROBERTO - Bolivia 667 612-6084: Profesor distraído; Robinson Crusoe S XX.

COLISEO - Bonorino 35. 63-6181. Cont. 16.15, 19.40, 23: El matrimonio perfecto (tecn.). 14.30, 17.45, 21.10: Maravillosa Angélica prh|18 años. Calefac. v4

CONTINENTAL - Carabobo 945. 63-2218. La fiaca, c|Norman Briski. En mi casa mando yo. El candidato. v2

FENIX - Riv. 7802. 612-8858. Cont. Los hermanos sicilianos, El bebé de Rosemary. (Pr.|m.|18|añ.). v30

FLORES - Riv. 6661. 63-3701. Cont. Calefac. 15.40, 19, 22.50, Raphael: El Golfo; 14, 18.20, 21: Donde hay diablitos hay diabluras, c|R. Russel (S|restr.). v30

RIVERA INDARTE - R. Indarte 44 612-5500. 14.30, 17.40 y 21.10: Los Beatles en: El submarino amarillo; 16, 19 25 y 23, J. Garner en: Ayude a su comisario. (Prog|s|restr.). v3

S. JOSE DE FLORES - Riv. 7359. 611-5039. Todo aventura: Corazón salvaje, V. Heflin; Justicia y honor; Oro ensangrentado. v19

SAN MARTIN DE FLORES - Rivadavia 7060. 612-8416: Dean lo que dean, Raphael; Un muchacho como yo, P. Ortega. Cont. 13.30 hs.

FLORESTA

FLORESTA - 67-8689: Frankestein y Drácula; El cuervo de las tumbas; Sansón y los vampiros.

GAONA - 39-2551. El día que me quieras; La novela de un joven pobre; Picaros soñadores. v1

GRAN RIVADAVIA - Rivadavia 8636. 69-1356: El camino del arco iris, F. Astaire; La sentencia del fugitivo. Cont. 14 hs. S|r.

LOPE DE VEGA - 64-4343. Cont. El golfo; Cabriola. Tec. Progr. apto t|públ. v4

LINIERS

GRAN LINIERS - 653-2266. Cont. 15.40, 19.15 y 22.50 El golfo; 13.50, 17.20 y 21: Una leona de dos mundos. v30

ODEON - 64-7673. Quiero llenarme de ti, Sandro; Cuando tú no estás, Raphael. S|r.. v2

MATADEROS

ALBERDI - 68-0496. Quiero llenarme de ti; Cuando tú no estás. Sin restric. v2

EL PLATA - 67-1118. El matrimonio perfecto; Cuando vuelan las balas. Cont. Proh|18|años. v4

NORTE

PALAIS BLUE - Santa Fe 2541. Cont. desde 14.30 hs. No suban el puente, bajen el río; Hombres viol.

ONCE

MAJESTIC - Pueyrredón 230. 87-9636. Calef. 14.20, 18 y 21.40 (en punto), sensacional film: La condición humana (prh|men|18|añ.); 14.5, 17.45 y 21.25: Not. Sáb. noche, platea num. v30

ONCE - Moreno 2967. La fiesta inolvidable, Socorro, Festival de la Pantera Rosa. S|restric. v1

PALERMO

GRAN NORTE - Santa Fe 3730. 72-8468. A las 15.30, 19.15, 23 hs.: El golfo, c. Raphael; a las 17.10, 20.55: Al maestro con cariño, c. S. Poitier; 14.50: Var. Apta para todo público. v4

PALERMO - 68-3055. El regreso del pistolero; El millonario más feliz: Bobby, el rey de su raza. v2

PARK - Sta. Fe 4199, 71-3404. Sólo se vive dos veces, Socorro, pr. men. 14 añ. v.1

ROSEDAL - Serrano 2454. 72-3101. El precio de un hombre; A cualquier precio. v2

PARQUE PATRICIOS

RIVAS - Rioja 2054. 91-1841. Amor libre, Coche-cama alojamiento; Los hipócritas. Pr. m. 18 añ. v2

SAENZ - 91-8455. SANDRO, en Quiero llenarme de ti, Un novio para dos hermanas. Cont. S|r. v.2

SUR

BUEN ORDEN - 23-7385. 15.35, 19, 22.20, EL GOLFO, Raphael. 14, 17.10, 20.30: CABRIOLA. v4

CONSTITUCION - 23-0248. Cont. Los hermanos sicilianos, K. Douglas. Barbarella, J. Fonda. Proh|18. v19

GRAN UNION - Independ. 2870. Los bandoleros, O. S. S. 117, terror en Tokio, Póker de asesinos. P|m|14 años.

GRAN SAN JUAN - 97-4293. R. Wood en: Mi nombre es Pecos. Un demonio llamado Angel, Apocalipsis en Babilonia. v19

NATIONAL PALACE - 97-1723. ¡El film inmortal! Doctor Zhivago, El bello más grande del mundo. v19

SELECT SAN JUAN - 97-5908. J. Bond; Operación trueno, Sólo se vive dos veces, Apache. v19

Críticas de TV

El lenguaje del café, no

Este año ha retornado a las pantallas del Canal 13 la conocida audición "Feria de la Alegría". Han cambiado algunos nombres del equipo de Brizuela Mendez y de Colomba. Junto a la simpatía de éstos, aparece Laurita Escalada. También un joven de buena presencia, a veces, moviendose con simpatía. Se llama Leonardo Simmons. Los entretenimientos de este tipo de programa denominado "ómnibus" son bien conocidos. En estos momentos parecería que la puja de los canales reside en demostrarle al teleespectador cuál de ellos ofrece al público, como obsequio, mayor cantidad de automóviles. Asimismo, hay motivos risueños —y ellos sean bienvenidos— como los relacionados con Margarita Palacios y las empanadas. Por otra parte, aquellos que concurrieron con sus loros, brindaron otro momento grato; en esos casos, la ansiedad de ganar, no solamente en los niños, sino también en los mayores, suele ofrecer escenas humorísticas relacionadas con la vida de un hogar; está la señora que lleva a su animalito y casi le implora que hable; el niño que le exige prácticamente a su loro —llamado— Pedrito (en verdad, casi todos los loros presentes se llamaban Pedrito) que pronuncie aunque más no sea tres plabras. Sin embargo, al margen de esta nota risueña, el crítico que ha tenido la paciencia de seguir durante horas "Feria de la Alegría" comprueba cuánto ha ganado en flexiblilidad Brizuela Mendez, aunque a veces explique ciertos procedimientos de los entretenidos juegos como al desgaire; o la cordial, arrolladora simpatía de Colomba, con su amplia sonrisa; o la cuidada alegría y demostración de justeza en sus conceptos de la cantante, actriz y animadora Laura Escalda, y, —he aquí el error— la audaz, inmadura e incontrolable catarata de palabras de Leonardo Simmons. Su lenguaje suele ser el propio del café. Llama "Negro" a Brizuela Mendez como si preguntara a grandes voces por su hermanito, o como si estuviera en su casa, exigiéndole a su madre, con cariño, los ravioles del domingo.

Así, no repara en jovencita ni en señora; tutea a todo el mundo, incluso a los loros. Luego vuelve sobre sí, y parecería que todo lo que acontece en el programa depende de él; o el programa, invirtiendo los términos, esta supeditado a su serenidad, a su estado de ánimo. Suele fusionar con facilidad de novato cierta terminología "inglesante" con el moderado lunfardo; suele mostrar su estampa aniñada, casi con el despliegue del inconsciente galán en una escena de teleteatro. De todos modos, este es un llamado de atención. El lenguaje del café está bien allí; en la televisión, salvo en los "sketchs" cómicos, no.

El joven Simmons puede lograr, andando el tiempo, la seriedad que le falta ante las cámaras, o el humorismo dosificado, pero inteligente.

"La revista de Dringue"

La tónica de este programa es conocida. Se televisa por el Canal 13, los sábados a las 21.30. El show cómico y musical tiene como principal animador a Dringue Farías, quien dentro de esa modalidad, como en el sketch del casamiento de la vecina, se mueve con eficacia. Lo secundan Vicente Rubino, Peggy Sol, Guido Gorgatti, Jovita Luna y Alberto Marcó. Dirección: Luis Weintraub.

Cumple hoy 80 años el maestro A. Sebastiani

El prestigioso profesor y arpista Augusto Sebastiani, ampliamante vinculado con el movimiento musical y artístico de nuestro país, al que se incorporó hace mucho tiempo, cumple hoy su 80º aniversario. Un grupo de amigos, alumnos y exalumnos ha organizado un acto de homenaje en su honor, consistente en un cóctel, que tendrá efecto mañana a las 19 en el salón del Club Francés.

Nacido en Nápoles el 30 de mayo de 1889, estudió con su tío, el arpista César Sebastiani, presentándose por primera vez en público a los 12 años. Su debut fue auspicioso, ya que el crítico del diario florentino "La vedetta artistica" se expresó en los siguientes términos: "El arpa acariciada por el minúsculo Augusto Sebastiani, da la impresión de estar en manos de un viejo artista, dueño absoluto de su instrumento y seguro de imponerse al público más exigente".

El mismo año, 1901, ingresó a una orquesta, bajo la dirección de su padre, que era miembro de la comisión permanente para los exámenes de composición, en el Conservatorio San Pietro a Majella. Al mismo tiempo prosiguió sus estudios musicales, cursando piano con Farinelli, armonía con su padre, y contrapunto y fuga con De Nardis.

En 1908 obtuvo por concurso el cargo de primer arpa en la Sociedad Sinfónica Giuseppe Martucci, y en la orquesta del teatro San Carlos, de Nápoles.

Desempeñó esas tareas hasta 1913, año en que fue contratado por el teatro Colón, por pedido del maestro Luigi Mancinelli. En 1915 fue designado profesor en el Conservatorio de Música de Buenos Aires, contribuyendo a formar numerosos y calificados alumnos. Por encargo de la Casa Ricordi publicó un libro titulado "Estudio de la orquesta", integrado por trozos diversos de la literatura para arpa. En nuestro país dio a conocer muchas obras modernas para arpa, originales de Debussy, Pierné, Roussel, Jacques de la Presle, Tournier, Longo, Inghelbrecht, Saint-Saens y autores argentinos, originales o en transcripción, ofreciendo además numerosos recitales, entre ellos los efectuados en la Asociación Wagneriana.

Su labor en el campo de la educación musical se ha desarrollado en el Conservatorio Nacional de Música Carlos López Buchardo, donde fue profesor fundador, siendo en la actualidad miembro de la comisión asesora honoraria de la Intervención en dicho instituto. Además fue profesor en el Conservatorio Municipal de Música Manuel de Falla. En la docencia privada fue co-director del Conservatorio Bethoven, y luego director del mismo, desde 1933 hasta el presente. A raíz de una invitación especial, integró en 1965 el jurado para el Concurso Internacional de Arpistas, que se llevó a efecto en Israel.

Mucurungo, el jíbaro peruano al llegar a Ezeiza

TV: Enfoques

"Campana de la Esperanza"

Llegó ayer por la mañana a nuestro país procedente de Perú el jefe de una tribu de indios jíbaros de ese país, quien ha sido invitado por el programa de Canal 13 "La campana de Cristal", donde se presentó anoche con el objeto de llenar uno de los requisitos a cargo de una entidad benéfica para optar a un premio importante. El viajero llegó en una máquina de Aerolíneas Argentinas, acompañado por un integrante de su tribu, quien además de dominar el lenguaje nativo habla español y le sirvió de intérprete. El viaje tuvo diversos inconvenientes puesto que la salida del nativo de su país requirió trámites bastante complicados que fueron superados satisfactoriamente por los diplomáticos argentinos y las autoridades peruanas. En otro orden de cosas, súpose que el jefe jíbaro, antes de emprender viaje, recibió el bautismo cristiano, adoptando el nombre de "Campana de la Esperanza". Mucuyungo —nombre al cual responde el jíbaro peruano— es hijo de un cacique de su raza.

1.000.000 de pesos en un concurso

Por la suma de un millón de pesos responderá hoy sobre el tema 'Historia Argentina", el señor Santiago Looram, quien es el primer participante que optará por esa cantidad en el ciclo "En órbita hasta el infinito", que difunde Canal 11 los viernes, a las 22.30.

Antonio Prieto

Ha regresado a Buenos Aires procedente de Europa el popular cantante Antonio Prieto, quien se presentará pronto en diversos escenarios locales, especialmente en televisión.

Música popular

Recital popular de Raphael

Pasado mañana a las 18.30 el cantante Raphael realizará un recital popular de despedida del público argentino en el estadio Luna Park, Bouchard 465.

Folklóricas

Para hoy, a las 22, se anuncian las siguientes peñas folklóricas:

EL PIAL, Cucha Cucha 399; Héctor Medina.

EL HUINCA, Piedras 848; conjunto Sumampa.

LA CUYANITA, Riobamba 1163; Néstor Balestra.

La mujer, el hogar, el niño

Las alfombras

Para quitar las manchas puede utilizarse cualquier producto de marca, pero con cuidado. Después de la limpieza, pasar sobre la alfombra una esponja mojada en agua tibia, mezclada con un detergente para lana, que no requiera enjuague. Hacer penetrar bien, sin frotar y dejar secar.

Manchas de barro: raspar y quitar el excedente con una escoba de paja para las fibras animales y sintéticas, o con una aspirarora para las vegetales. Pasar luego sobre la mancha agua con vinagre blanco en una proporción de 2 cucharadas soperas por litro de agua. Enjuagar con agua clara cuando haya desaparecido la mancha.

Manchas de grasa o de alquitrán: quitar las manchas mojando abundantemente con tetracloruro de carbono y secar con un trapo limpio. Repetir la operación hasta que la mancha haya desaparecido

Manchas de pintura fresca: echar sobre la mancha, lejos de toda fuente de calor, esencia de trementina hasta que desaparezca la mancha. Quitar luego el rastro grasoso que se haya formado con tetracloruro de carbono.

Manchas de almíbar, azúcar o leche: desaparecen con agua fría, cuidando de no restregar para evitar que se destiña. Se seca luego con un trapo limpio.

Manchas de café o té: se utiliza una mezcla de alcohol y vino blanco por partes iguales.

Manchas de huevo: se limpian con una esponja embebida en agua fría, jabonosa, y se enjuaga.

Si...

...los pies y tobillos se hinchan, mal muy común entre las mujeres que trabajan, en seguida de llegar a la casa, llenar con agua fría o tibia el tercio de la bañera, y caminar chapoteando el agua de manera que golpee los pies y los tobillos.

...se quiere tener la piel lisa, tirante y fresca, antes de maquillarse hacer correr con una esponja o un guante de tocador, agua sobre la cara, para estimular la circulación.

...se quieren tener cabellos más brillantes, después de lavarlos frotarlos con toallas bien calientes.

...se desea oscurecer el cabello sin tener que recurrir a tinturas, enjuagarse con agua donde hayan hervido puerros durante una hora.

...sus uñas son frágiles, poner a entibiar todas las noches sobre el radiador o en cualquier otra fuente de calor, un bol con un poco de aceite de oliva. Antes de acostarse sumergir el extremo de los dedos en este aceite durante 5 minutos. Se quitará el exceso de aceite con una servilleta para demaquillarse y se colocarán luego guantes de algodón.

Donación

La señora Corina Parral de Velasco Ibarra, esposa del presidente del Ecuador, dama argentina que siempre ha demostrado amor y devoción por los niños, y preocupación por los problemas del país hermano, entregó obras de su inspiración literaria-musical, grabadas por Ifesa (Industria Fonográfica Ecuatoriana) en un disco titulado "Composiciones musicales de la señora Corina Parral de Velasco Ibarra", para que el producto de su venta se destine al Patronato del Niño, en Ecuador.

Blanca Alvarez de Toledo luce un vestido de la línea "chemisier" perteneciente a la colección de Luciana Pignatelli, realizado con jersey de lana de dos tonos de gris. A la derecha, Alicia Chopitea presenta un modelo de Giuseppe Picone, confeccionado con lana "cashmere" estampada, con diseños geométricos de color gris claro, rosa y negro y con cinturón marcando talle bajo

Modelos italianos y franceses

El desfile de modelos organizado a beneficio de la Fundación de Endocrinología Infantil del Hospital de Niños —un servicio de asistencia e investigación considerado el más completo en su genero en América latina, con creaciones exclusivas de la princesa Pignatelli, Piccone y Ungaro, logró la atención y el aplauso de una numerosísima concurrenria.

La serie de creaciones italianas se inició con los veinte modelos creados por Luciana Pignatelli para su boutique romana, casi todos ellos de jersey o de seda —combinados, en algunos casos— y de un estilo despojado de extravagancias, adaptable para todas las edades. Sus vestidos son muy sencillos y rectos, con aplicaciones que acentúan los detalles de canesú y puños, combinando diferentes tonos del gris con el negro, el rojo y el blanco. La misma gama se repite con las faldas plegadas, y hace juego con camisas estampadas y chaqueta: Esta última es o muy corta, siguiendo la línea de un bolero, o se prolonga hasta las caderas en un cardigan estrecho y cruzado. El detalle que otorga gracia al conjunto, renovado en casi todos los modelos, es el uso del pañuelo de seda —para el que se utiliza también el material de la camisa— anudado alrededor del talle.

Giuseppe Piccone, a quien se anunció como un diseñador joven y además ceramista y pintor es el creador de una serie de modelos que revelaron las nuevas posibilidades del imbatible vestido-camisa. Invariables en la línea, sus modelos están confeccionados con jerseys o sedas estampados con sus propios diseños. Los tonos pardos y ocres se mezclan con el blanco y con toques aislados de turquesa y de naranja en un atractivo juego geométrico de rayas quebradas o de medallones.

El "plato fuerte" de la noche lo constituyó sin duda, la presentación de los veintiocho modelos exclusivos creados por el joven diseñador francés Emanuel Ungaro para su boutique Ungaro Parallèle. El blanco, marrón, azul marino, verde manzana y tonos pastel diluídos con cítricos desfilaron en sucesivas variaciones del jumper, vestido y tapado, absolutamente original en concepción y confección que son características de este creador, partidario de la máxima simplicidad. Las tres colecciones fueron adquiridas con exclusividad por la boutique de las señoras Maggy Garat de Tow y Cynthia Perkins de Busso.

Plato del día

Sopa de puntas de espárragos

Ingredientes: una lata de puntas de espárragos, ½ cebolla finamente picada, 100 grs. de manteca, 4 cucharadas de harina, caldo, leche, 3 yemas, queso rallado.

Se fríe la cebolla en la manteca y una vez cocida se agrega la harina. Se deja cocinar 10 minutos. Se le añade caldo, leche y un poco del agua de los espárragos. A último momento se agregan las puntas de espárragos. En la sopera se revuelven las yemas con un poco de queso rallado sobre las que se vuelca la sopa bien sazonada con sal.

PLACARDS LUBAR 84-8676 SOMOS FABRICANTES 87-0176 Mandamos técnico en el día Exposición: PARAGUAY 2675

PLAFONES y GARGANTAS Para LUZ DIFUSA Bajamos cielos rasos BRUN'S YESO Pavón 1219, Cap., Tel. 26-5864

Pida Etiqueta Marfil ese es su nombre! Elabora y Distribuye CASIMIRO POLLEDO S.A. ALSINA 2934 - BS. AS. • TEL. 97-1071/76 Ajedrez Industria Argentina

PIEL SINTETICA TAPADOS EN 40 GUSTOS EXCLUSIVOS IMPORTADOS U.S.A. ARENALES 1302 esquina Talcahuano

ALHAJAS ANTIGUAS Cuadros y muebles finos Compra Vishnu Gallery AVENIDA ALVEAR 1910 41-8968 - 40-6638

ATELIER "LA PALOMA" NIÑOS Y ADOLESCENTES PINTURA, DIBUJO, MODELADO, CERAMICA, ETC. HORARIOS DE INSCRIPCION: SÁBADOS 10 a 12 hs. MIERCOLES Y VIERNES: 17.30 a 19 hs. EN SANCHEZ DE BUSTAMANTE 1665 - BUENOS AIRES

Ahora sí! TOCA BOTON! Endulpen endulza
• Original y práctico dosificador.
• Muy cómodo. No abulta en el bolsillo.
• Más higiénico. Nadie toca su contenido. (Ni siquiera usted).
Su farmacia ya tiene Endulpen Endulzante sin calorías.
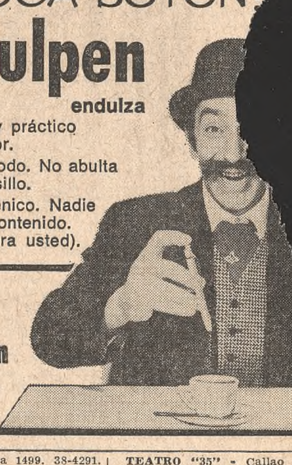

VENDO PELUCA FLAMANTE 42-3812

GANE MUCHO DINERO! CON EL CULTIVO CASERO DE CHAMPIÑONES (SETAS COMESTIBLES) El mejor negocio actual al alcance de todos durante las horas libres EXITO EXTRAORDINARIO Escribir: CULTIVOS ALBA - Enamorados, 23 - BARCELONA (España)

Tres espectáculos funcionando simultáneamente. 15 shows diarios desde las 22.30 - Domingos de 18 a 24. Dirección General: Jorge Gonçalves MICHELANGELO Balcarce 433 - Tel. 30-4836 - SAN TELMO M. H. Bullrich Pub.

RESTAURANTES

CESAR en el Restaurant "CABANON" Miércoles COUS COUS J. Jaurés 678 - T. E. 89-6669 Viernes: BOUILLABAISSE v31

CANTON CHINO ALMUERZO y CENA, inclusive DOMINGOS CHOP-SUEY - CHOW-MIEN - WANG-TANG REPOSTERIA exclusiva de nuestros especialistas chinos Atendido por sus dueños fundadores desde 1953 CORDOBA 945, 392-6760 v1º

CENE TODAS LAS NOCHES PUCHERO A LA ANTIGUA En el lugar más tradicional de Buenos Aires BAR-RESTAURANTE HELVETICA Fundado 1860 Corrientes 502 esq. San Martín Estacionamiento, S. Martín 355 Tel. 46-9520 ADHERIDO DINER'S CLUB v.31

EL CEIBAL El restaurante criollo de Buenos Aires a nivel internacional EMPANADAS — PARRILLA PLATOS TIPICOS El Ceibal: Las Heras 2263, 83-2707 El Ceibal: Santa Fe 1588, 44-5948 El Ceibal: Cabildo 1421, 73-2444 El Ceibal: Güemes 3402, 84-5807 El Ceibal: Lavalle 721, 392-1373

JACQUELINE CANNING 1424 T. E. 71-6951 Exquisitas especialidades francesas y ahora fondue. Domingo abierto No se cobra laudo v31

MESON ESPAÑOL Fiesta Española Tangos Argentinos Folklore "Gaucho" Av. Caseros 1750. 26-6885 Capital v1º

LA CASEROLE Aquí encontrará las mejores especialidades francesas. Carlos Calvo 2000. — T. E. 23-3048. v1|6

CINEMATOGRAFOS

VILLA CRESPO

VILLA CRESPO - 54-3177. **AMOR LIBRE, Humo de marihuana, Del brazo y por la calle.** v.2

VILLA DEL PARQUE

PARQUE - Cuenca 3256, 50-4448. **La fiesta inolvidable, Socorro.** Cont. 14 hs. S|restricc.

VILLA DEVOTO

ACONCAGUA - Gral. Mosconi 3360. **La caída del Imperio Romano, El botones.** Cont. 14 hs. S|r.

DEVOTO - 50-1443. **El castillo de Drácula, Brujos de ultratumba, El vampiro macabro.** v1

NOBEL - F. Beiró 5258, 50-5852. **Siete novias para siete hermanos, A todo escape.** S|restricc.

VILLA URQUIZA

EDEN PALACE - Bauness 2506. 51-2135. **Juramento del Zorro, Hombre de Oklahoma, Minnesota Klay.** v2

GRAND BOURG - Monroe 5263. 52-6119. **EL GOLFO, Raphael; GENGIS KAN.** v.4

25 DE MAYO - Triunv. 4438. 51-1859. **Ayude a su comisario, La vta. al mundo en 80 días.** v.4

SUBURBANOS

ADROGUE — **Argentino** - El gran mundo de papá, Los aventureros, La voz de los bosques. v.2

Gran Adrogué - El matrimonio perfecto Carmen Baby, La estación de nuestro amor. v.2

AVELLANEDA — **Mitre** - Cont. El matrimonio perfecto, Mis ón imposible. Lady Caaplin, Casanova 70. v31

Maipú - 22-4546. Cont. Saludos, señora Campbell; Vivir por vivir. v. 31

G al. Roca - 22-79... Si disparas te mato; Viva Ringo; Un dólar entre los dientes v1º

Presidente Avellaneda - Continuado. El estrangulador de Boston, Tonny Rome. v31

San Martín Cont n. El golfo, No más millones por favor. v.31

BANFIELD - **Banfield** - El matrimonio perfecto. La armada Brancaleone, La décima víctima. v2

San Martín - Flor de piolas, La mujer de mi padre, Villa Cariño. v2

BECCAR — **California** - La playa del vicio, Asalto en Las Vegas, Pr... m ...Sáñ. v.4

BELLA VISTA — **Gran Pacífico** - Quiero llenarme de ti, El derecho de la felicidad. v2

[illegible] — **Monumental** - Cont. [illegible] Muchachos impacientes. v4

[illegible] 3468. Cómo robar el mundo, [illegible] Zhivago. v2

[illegible]EROS — **Paramount** - 750-1438 C... Mi nombre es Pecos, Cuando vuelan las balas, Rebelde d|Babil. v31

[illegible] - 750-0667. Cont. El matrimonio perfecto, Una cuestión de honor, Infierno sobre el Pacífico. v31

CASTELAR — **Gran Castelar** - 629-1227. El matrimonio perfecto, Mi marido es mío y lo mato, El suceso. v4

CIUDADELA — **Nuevo Ciudadela** - 653-5914. Cont. Asalto en Las Vegas, Catalina 1|Grande, Murallas d|sangre. v31

EL PALOMAR — **Helios** - Grand Prix; Pum-pum, está muerto. Variedades. v2

HAEDO — **Gran Rex** - Riv. 16.267. 658-7046. Amor libre, Coche - cama alojamiento, Los evadidos. v3

Gran Star - La vuelta al mundo en ochenta días, Veracruz, Varied. v1

HURLINGHAM — **Gran Hurlingham** - Amor libre, Coche cama alojamiento. v3

I. CASANOVA — **Gran Casanova** - Prov. Unidas 6856. Quiero llenarme de ti, El der. a la felicid., Varied. v1

ITUZAINGO — **Gran Ituzaingó** - 624-1329. Los tuyos, los míos, los nuestros; El submarino amarillo, Operación cerveza. A|p|t|público. v3

JOSE C. PAZ — **Paz** - Corazón contento, Operación San Antonio. v. 2

LAFERRERE — **Gran Laferrère** - El millonario más feliz; Boby, rey de su raza, Especialista en faldas. v2

LOMAS DE ZAMORA — **Avenida** - El gran mundo de papá, 20 kilos de líos, Nace el amor. v4

Coliseo - Atentado al pudor, Adiós al amigo, Noches placenteras. v4

Español - Quiero llenarme de ti (4a. semana) Bicho raro, El derecho a la felicidad. v4

Gran Lomas - El matrimonio perfecto, El día de la lechuza, La vida caliente. v4

LUJAN — **Numancia** - San Martín 398. Extraña pareja, J. Lemmon; Así no se trata a una dama. v31

MARTINEZ — **Astro** - Av. Santa Fe 1860. 792-1304. Oro ensangrentado. Cadenas de odio. v3

Bristol - Av. Santa Fe 1861. T. 792-1900. El samurai, p|m|18|años; Atentado al pudor. v4

MERLO — **Gran Merlo** - Vórtice de fuego, Mejor viuda que soltera, La paloma y el gavilán. v3

Radar - Villa cabalga, El botones, El satán de la frontera. v1o

MORENO — **Monumental** - La condición humana, Asesinato. v2

MORON — **Achával** - Los muchachos de antes no usaban gomina, Un muchacho como yo, Escala Musical.

Morón - 629-5332. Prh|m|18|años. Historias prohibidas, El cinturón de castidad. v3

MUNRO — **Astral** - Las armas del diablo, Ben Hur. Cont. desde las 14.30 horas. v2

Rotina - 740-4473. Brillantes para el desayuno, Los hermanos sicilianos, Proh. 18 años. 14.45 y 19.45. v3

OLIVOS — **Atlantic** - Av. Maipú 2558 791-1791. Esplendor en la hierba, prh|m|18|años; Asalto en Las Vegas. v4

York - 791-5932. 15.15, 20.40; Dulce noviembre; 17.15 y 22.45: Bullitt. Inc. men. 14 años. v4

QUILMES — **Cervantes** - Riv. 125. 253-1234. Los hermanos sicilianos, K. Douglas; Dos patrias para u|band. v3

RAMOS MEJIA — **Gran Belgrano** - 658-1587. Cont. P|p|m|18|a. El matrimonio perfecto, Operación Solo. v. 31

San Martín - 658-3261. Cont. Ceremonia secreta, La noche del día siguiente. v31

S. A. DE PADUA — **Gran Sarmiento** - Riv. 23934. El matrimonio perfecto, El marido es mío y lo mato cuando quiero, Slalom. v. 30

SAN FERNANDO — **Tamagni** - 744-0308. Yeah, Yeah, Yeah, Los Beatles, La Marca de la horca, Fortaleza del infierno. v1

SAN ISIDRO — **Centenario** - Av. Centenario 404. 743-1879. Jaque mate, La fuga de los generales. v2

Stella Maris - Martín y Omar 399. 743-2009. Los valientes mueren jóvenes. P|m|18|a.; Cerem. secreta. v4

SAN JUSTO — **Gran San Justo**- Quiero llenarme de ti, El derecho a la felicidad, Nacidos para cantar. v1

Sele - Quiero llenarme de ti, Cuando tú no estás, El derecho a la felicidad v1

SAN MARTIN — **Ateneo** - El matrimonio perfecto, La calle del amor prohibido, Una cuestión de honor. v3

Gran Plaza - Quiero llenarme de ti (4ta. semana), Bicho raro, El derecho a la felicidad. v3

Moreno - Shalakó, Mercados de esclavas, Flashman. v2

SAN MIGUEL — **Mayo** - Asalto en Las Vegas, La última venganza. v3

SANTOS LUGARES — **Ocean** - El matrimonio perfecto, El día de la lechuza, El suceso. v2

SARANDI — **Sarandí** - Ayude a su comisario; Los tuyos, los míos y los nuestros, El festival de la pantera. v31

TEMPERLEY — **Gran Sud** - El gran mundo de papá, Los aventureros, La voz de los bosques. v3

TIGRE — **Gran Delta** - 749-0313. Villa cabalga, Poker de la muerte, tecn. v4

VICENTE LOPEZ — **Avenida** - 795-3286. La playa del vicio, Asalto en Las Vegas. v4

Electra - Av. Maipo 1410. 791-0047. Los despiadados, p|m|18|años; Ceremonia secreta. v3

Roxy - Los cañones de Navarone, Arizona sangrienta (S|rest.). Cont. $ 100. Sáb. tras.; Fuego d|verano. v1

VILLA ADELINA — **Mayo** - Historias prohibidas, Cinturón de castidad, Cómo ap. amar a las muj. v2

VILLA BALLESTER — **Majestic** - Pinocho, Sammy, la foca loca, La fuga fastástica. v.30

Sarmiento - El matrimonio perfecto, El marido es mío y lo mato cuando quiero, Maravillosa Angélica. v3

VILLA INDUSTRIALES — **Las Flores** - Amor libre, Coche-cama alojamiento, Bajo un mismo rostro (p.m. m|18|añ.). v.3

VILLA MARTELLI — **Mar** - 740-4279. Quiero llenarme de ti, El derecho a la felic., Nacidos para cant. v1

WILDE — **Pueyrredón** - 207-7984. El Golfo, No más millones, por favor, Rugido de ratón. v31

Wilde - 207-7788. Ringo no perdona, Operación flecha roja. Cont. v31

TEATROS

COLON - 35-1430. Mañ. 21 hs. 1ra. func. Ab. Popul. de Divulg. (Serie "C"). Espect. lírico-coreog. español. Opera "LA VIDA BREVE" de DE FALLA. Coreog.: A. PERICET. Ballet "EL SOMBRERO DE TRES PICOS" de DE FALLA - PERICET. Dir. de Orq.: PEDRO I. CALDERON. Orq., Coro y Cpo. de Baile Est. del T. Colón. Pl. $ 650. Sob. de ab. en venta.

DOM., 17 hs. 2da. func. del Ab. a Dogs. Vespert. "LA TRAVIATA", de VERDI. (Con el mismo elenco). Dir de Orq.: R. BONYNGE. Sob. de ab. (únic. loc. altas lat.) en vta.

LUNES, 21.30 hs. 1er. conc. del Ab. a 15 noct. a cargo de la ORQ. FILARM. DE BS. AS. Dir.: PEDRO I. CALDERON. Solista: PH. ENTREMONT. Sob. de ab. en vta. desde el sábado. Bol. de 10 a 20 hs. en A. Toscanini (Viamonte) 1124.

MUNICIPAL GRAL. SAN MARTIN - Corrientes 1530. 46-8611. **Sala Casacuberta** 21 hs.: LA PUCHA, de O. Viale. Dir.: R. Durán. Esc.: G. Breyer. Gran elenco. Plat. $ 350. **Sala Leopoldo Lugones** 12.30: MEDIODIA MUSICAL. Mús. de Jazz. Cortometr. Entr|libre.

NACIONAL CERVANTES - Libertad 815. 45-4224. Comedia Nacional: UNA VIUDA DIFICIL, de Nalé Roxlo. 21.30. Dir.: C. Madanes. Vta. 4 días anticip. Bol. desde las 10. Pl. $ 400. Paraíso $ 100. ULTIMAS SEMANAS. Sáb., dgo., tarde y noche.

NACIONAL CERVANTES - Libertad 815. 45-4224. Lunes 2 de junio apertura abonos 2 func.

MARCEL MARCEAU

Bol. 15 a 20. Pl. 3.200, Paraíso 800. v2

A B C - Esmeralda 506. 392-9506. 20 hs. Llegó el humor audaz de: HAY SAPOS QUE NO SON FEOS D.: M. Cardella. 22 hs.:

LA GAVIOTA

de A. Chejov. Una obra cumbre de la dramaturgia universal. v30

AGON - Maipú 326. 21 hs.:

EL METEORO

La mejor obra de Dürrenmatt. Dir.: P. Asquini.

ALTOS DE FLORIDA - Unico Club de Teatro de Bs. As. Florida 640. 19 y 21 hs.: Recitales en estereofonía: Autores, intérpretes y ritmos brasileños. Próx.: **Romancerías,** por Lucía Maranca e Ivón Fournery

ASTRAL - Corrientes 1639. 46-5707. El lujo y el esplendor del espectáculo más famoso del mundo: LATIN QUARTER, presentando:

DE BROADWAY CON AMOR

Loc. en vta. con 5 días ant. desde $ 500. Hoy 21 y 23 hs. Ult|d. v30

AVENIDA - Avda. de Mayo 1222. 38-2295. 21 y 23 hs. Cía. D. Farías, P. Biondi, V. Rubino, J. Rigoli, E. Killian, A. Marcó. Extr. éxito

AVENIDA 70

y R. Laserie. Dir. mus.: M. Ribas Coreog.: M. Magdalena. Direcc.: D. Vittori. Mañ. 18.30, 21 y 23 hs. Loc. en vta. c|5 días anticip.

BLANCA PODESTA - Corrientes 1283. 35-2592. Cía. B. Taibo, J. Langlais en:

ENSEÑAR A UN SINVERGÜENZA

de A. Paso c|I. Córdoba y V. Ariño. Dir. D. Vittori. Hoy 21 y 23 hs.

CANDILEJAS - Rivadavia 640. 22 hs. 3er. mes. A LA MANERA DE... Exito cóm. de Nalé Roxlo. Direc.: R. Dairiens. 20 hs. Grupo Cinco: SATIRA TRES, de Pereyra Palant, Fernández, Bunge, Dir.: Da Passano Montero. Bol. desde 14 hs. v30

COLISEO - Charcas 1119. 44-0242, 41-1115. 20 y 22.30 hs. La mayor atracción teatral del mundo en Buenos Aires:

"La linterna mágica"

El espectáculo más asombroso y revolucionario del teatro moderno. Maravilloso, único y fascinante por su gracia y colorido. Loc en vta. 3 días de antic., desde $ 500. Mañ. 2 func.: 20 y 22.30 hs. v30

COLONIAL - Paseo Colón 413. 34-7958. 21.30 hs. E. LUCENA en:

HAY QUE PURGAR A BEBE

de G Feydeau, I. J. Gini y R. Onetto. Dir.: G. de Andrea. v30

COMICO - Corrientes 1280. 35-2108.

SCUBA DUBA

Audaz y divertida comedia (proh. m|18|añ.). por O. Pacheco, A. Castellanos, H. Méndez y S. Brunetti, con excepcional elenco. Dir.: V. Barreto. (Ult|10 días). Mañ. 20.45 y 23. Domingo: 18.15 y 22 hs.

CORRIENTES - Corrientes 561. 49-0765.

MANUEL DE SABATINI

en: VAMOS A LA CAMA (El alma se serena), de Alonso Millán, c|M. Randall, 21.45 hs. Loc. en venta. v30

DANTE - Alte. Brown 1245. 21-6484. Espec. Mus. TROILO 69, c|A. Troilo, su gran orquesta, T. Reyes, J. Sandoval, J. C. Dual, T. Lusiardo, E. Dumas, R. Durante y A. Marino. Copes-Nieves y su tango-ballet. 22 hs. v30

DE ARTE - R. Peña 344. 40-4395. Ríase a carcajadas con A. C. Miranda en: **¿Por qué nací tan hermoso? 22 hs.**

DEL BAJO - P. Colón 823. 30-5530. 21.30: **La araña y la mosca.** Ultima semana.

DEL CENTRO - Sarmiento 1249. 35-6561. 21.30 hs.: **Blues para Mister Charlie,** de J. Baldwin. Dir.: M. Iedvabni. Bol. 16.30 hs.

DE LA FABULA - Agüero 444, Subte B. 22 hs.: **Circus Loquio,** de E. Pavlowsky y E. Antonietto. Dir. J. Tahier y C. Pugliese.

DEL GLOBO - M. T. de Alvear 1155. 41-8351. Hoy, debut, 21.45 hs. A. Romay presenta E. Bianco:

DESCIENDA DEL ARBOL MI GENERAL

Estrella invitada I. Marga. v30

DEL PUEBLO - Diagonal Norte 943. 35-3606. **Olgan,** de Saroyan; **Sobre aves de corral,** Twain y **Bastidores del alma,** de Evreinov.

EL NACIONAL - Ctes. 960. 35-0816. Grandes Revistas. 20.45 y 23 hs.: CORRIENTES... CASI ESQUINA CHAMPS ELYSEES. Adolfo Stray, Nélida Lobato, Eber Lobato, Alfredo Barbieri, BLUEBELL GIRLS (P|m|18 años). Sábado trasnoche. Domingo vermut 18.30 hs. v. 30

EMBASSY - Suipacha 751. 392-2329. L. Vehil, G. Buhr en:

LOS OJOS MUERTOS

de J. Cau. Direc. E. Vega. 22 hs. v30

EMPIRE - H. Yrigoyen 1934. 47-8770. 22.20: debut. Cía. E. Cossi, S. Silveyra, L. Casanova, E. Liporace. Estreno cómico:

HASTA EL MIERCOLES, MI AMOR

Dir.: M. Lavalle.

ENRIQUE MUIÑO- Tucumán 3383. Cía. Pop. de Com. **Esquina peligrosa,** de J. B. Priestley. Dir.: L. Fernandez Maison. 22 hs. v31

I.A.M. - Florida 659. I. Quirós, R. Germán: **Historia del Zoo,** de E. Albee. Dir.: M. Lavalle. 21.30. v. 30

INSTITUTO DI TELLA - Florida 936. 31-4721|26. 19 horas:

POLYMORPHIAS

S. Zimmerman y Laboratorio de Danza. 21 horas:

LAS NUBES

de Aristófanes. Grupo "Vertical". Dir.: Julián Romeo.

LA CUEVA - Callao 182. Cía. J. Gómez y gran elenco, para reír en la pieza más cómica del año:

El novio llega a las 19 en punto

de J. A. Burón 21 y 23 hs. Ult. repres. Bol. desde las 16 horas.

LASSALLE - Cangallo 2263. T. 47-9388. Cía. D. Vittori, G. Lousek, R. Bauleo, Ch. Ruiz, M. Cipriano en:

A LA VEJEZ... ACNE

de J. Makia. 22 hs. Inconv. men. 14 años. 2º año triunfal.

LICEO - Rivadavia 1499. 38-4291. Teatro de Cámara de Alemania. 19 horas:

MEIN SCHULFREUND

(El compañero de escuela) de J. M. Simmel. Dir., W. Haller. Loc desde $ 300. Bol. de 11 a 14 y 16 a 19.

LICEO - Rivadavia 1499. 38-4291. 2o. año del sensacional éxito cómico:

¿USTED VIENE POR EL AVISO?

con D. Maggi, N. Beltrán, E. Molly, G. Gorgatti, E. Vidal y H. Nicolai. 22.30. Loc. 5 días anticip.

MAIPO - Esmeralda 443. 392-4882. 2 fabulosas revistas diferentes. 21 hs.: ESCANDALO EN EL MAIPO y 23 hs.: BUENOS AIRES 2001. J. Porcel, H. Mayo, L. Dumaine, J. Luz, A. Anchart (h.), D. Barbieri, P. Sombra. "Los Diablos de la Danza", "Chasman y Chirolita" y Los 5 Latinos. v30

NUEVO TEATRO (Sala Apolo) - Corrientes 1382. T. E. 45-7386. 21.30 horas:

LA VALIJA

de J. Mauricio. La obra más premiada del año. Dirección, J. Hacker.

ODEON - Esmeralda 367. 45-3635. N. Mancera presenta una producción de D. Tinayre: EL SEGUNDO DISPARO, comedia policial de R. Thomas, e|traduc. de A. Ravé; con U. Martínez, T. Biral, S. Renán. Dir.: D. Tinayre. 22.15 horas. Loc. en venta 5 días antic. v30

PAYRO - San Martín 766. 32-5922. 20 hs. Sensual, loca y divertida... UNA PASION ARRABALERA de R. Habegger. 22.15 hs.: 150 funciones de candente actualidad: VIET - ROCK de M. Terry. Direc. Jaime Kogan.

PEQUEÑO TEATRO - Bmé Mitre 1259. 46-4181. Ult. 17 días. 22.15 hs. N. Coward en:

CANCION PARA UN CREPUSCULO

M. Ortiz y E. Serrador, B. Ortegosa. Mañ.: 18.30 y 22.30 hs. Desp. 15 junio.

REGINA - S. Fe 1235. 41-5709. 22 hs. de J. Anouilh: **El panadero, la panadera y el panaderito,** c|A. M. Campoy-J. Cibrián. Dir.: L. Mottura. Ult. sem.

SHA - Sarmiento 2255. 48-2170. Hoy 21.15 hs. Gente de Teatro prsta.

TODO EN EL JARDIN

de E. Albee, con Bárbara Mujica, Emilio Alfaro, Federico Luppi y Milagros de la Vega. Dirección: David Stivel. v. 30

SALA PLANETA - Suipacha 927. 32-9547. 22 hs.:

ATENDIENDO AL SR. SLOANE

de J. Orton. Direc.: A. Ure. P|m|18. Mañ.:

AMERICA ¡HURRA!

Bolet. 16.30.

TEATRO "35" - Callao 435. 40-7654. 22 hs. Ult. sem. de:

EL CORAZON VOLANTE

Una comedia de exquisita audacia de C. A. Puget. Direc.: A. Quiroga.

SAN TELMO - Chacabuco 966. 33-2804. 21.15 hs. Gente de Teatro en

¿A QUE JUGAMOS?

de Gorostiza, N. Aleandro, M. Ross, C. Carella, J. C. Gené, A. F. de Rosa. Dir.: Stivel (P|m|18). Loc. 5 días anticipación. v30

THEATRON - Av. S. Fe 2450. Gal. Americana. Subs.: EL PRECEPTOR, de B. Brecht. Direc.: J. Della Chiesa. Estr.: 22 horas. v31

VARIEDADES

CIRCO IMPERIAL DE ORIENTE - Rivadavia 6355. 66-4111. **El mono dibujante.** Animales amaestrados. Atracciones mundiales. Magia de colores. Deslumbrante espectáculo. Función 18.15 y 21.30 hs. Sábado y domingo 15.15, 18.15 y 21.30 hs.

ESPECTACULOS INFANTILES

MUNICIPAL GRAL. SAN MARTIN - Corrientes 1530. 46-8611. Sala Leopoldo Lugones. Mañana 15 hs. estr. Títeres:

TORIBIO ABRE LAS PUERTAS

Dir. S. Bianchi y M. Bernardo. Entr. por invitación.

LA PLATA

ASTRO - Tortúrame y bésame, Vacaciones a la italiana. 16.30 y 21 hs.

BELGRANO - Grand Prix, El vengador de Bombay. Cont. 13.30 hs.

CERVANTES - No me manden flores, Espartaco. Cont. 15 hs.

COLISEO PODESTA - Shalakó, Maravillosa Angélica. Cont. 14 hs.

GRAN CINE 8 - Films cortos: Oliver (la mejor película del año). Horarios: Días 29 y 30, cont. 14 hs.; día 31, cont. de 14 a 20 hs.; 20.30 y 23.15 (num.); día 1o., 10.30, 14, 17, 20 y 22.45 hs. (num.).

GRAN ROCA - Los aventureros, El gran mundo de papá. Cont. 14.30 horas.

MASTER - Adulterio a la italiana, Historias prohibidas. Cont. 14.40 horas.

MAYO - Humo de marihuana, Amor libre. 16.30 y 21 hs.

ROCA - Canuto Cañete, detective privado; Un muchacho como yo, Los muchachos de antes no usaban gomina. Cont. 13.30 horas.

TEATROS

ARGENTINO - Hoy present. de la ópera **Manon Lescaut.** 21 hs. Sábado 31, a las 18 hs. Rec. de sonatas p. clarinete y piano a cargo de S. D'Angelo y A. Giovambattista; a las 21.30 hs.: Espect. coreog. Domingo 1º, a las 11 hs.: Rec. de piano a cargo de Beatriz Klien-Ayala; a las 17.30 hs. repos. de la ópera **Manon Lescaut.**

Intensamente llovió en la ciudad y alrededores

Una persistente y por momentos intensa lluvia se produjo ayer en la Capital Federal y zona circunvecina. Desde las primeras horas el cielo se mantuvo encapotado y amenazador y a partir de las 9.25 se segistraron lluvias ligeras en esta ciudad. La precipitación continuó durante la tarde con intermitencias y desde las 13.30 se produjeron truenos y relámpagos a tiempo que aquélla presentaba las características de un copioso aguacero. Este, al prolongarse hasta la noche, despojó al panorama urbano de sus características habituales: con excepción de la zona céntrica y comercial, las calles aparecieron solitarias y, en algunos casos, anegadas durante un largo espacio de tiempo, lo que, si bien provocó inconvenientes en el tránsito de peatones y en el transporte, no alcanzó a suscitar daños de consideración.

A las 21 se habían registrado 61 milímetros y las condiciones atmosféricas eran todavía muy inestables. El porcentaje de humedad, 97, fue intenso durante varias horas. El viento prevaleció del Sudeste, pero por su escasa velocidad no causó molestias.

La temperatura máxima, de 15,7 grados, se anotó a las 19, y la mínima, de 12,8, a la 1.35. Esta fue de algo más de 2 grados superior a la que corresponde normalmente a la época.

También se produjeron lluvias de distinta intensidad en las provincias de Buenos Aires, Santa Fe, Entre Ríos, Corrientes y Córdoba y hubo heladas de consideración en regiones de Salta, Mendoza, Río Negro y Santa Cruz. En todo el país, las marcas térmicas fueron superiores a las normales.

Para hoy, el Servicio Meteorológico Nacional anuncia lluvias intermitentes y poco cambio de temperatura, con cifras máxima y mínima calculadas en 16 y 10 grados, respectivamente.

Pronóstico del Servicio Meteorológico Nacional válido hasta hoy a las 24

Capital Federal y alrededores

Para hoy: Lluvias intermitentes. Mejorando durante el día. Poco cambio de temperatura. Vientos leves del Sudeste. Temperaturas máxima y mínima pronosticadas, alrededor de 16 y 10 grados, respectivamente.

Perspectiva para mañana: Aclarando parcialmente. Leve ascenso de temperatura.

En las provincias

Para hoy: Norte y este de Buenos Aires: Lluvias y tormentas. Mejorando lentamente. Poco cambio de temperatura.

Sur, centro y oeste de Buenos Aires y La Pampa: Nublado y fresco. Aclarando parcialmente.

Entre Ríos, Corrientes y Misiones: Lluvias y tormentas eléctricas aisladas. Descenso de temperatura.

GRAFICOS DE LAS PRINCIPALES OBSERVACIONES DE AYER

BAROMETRO	9h.	15h.	21h.	TERMOMETRO	9h.	15h.	21h.
770				25°			
765				20°			
760				15°			
755				10°			
750				5°			
745 mm.				0°			

Santa Fe, Chaco y Formosa: Aclarando. Leve ascenso de temperatura.

Salta, Jujuy, Tucumán, Santiago del Estero, Catamarca, La Rioja, San Juan y Mendoza: Bueno. Leve ascenso de temperatura.

Córdoba y San Luis: Bueno y algo nublado. Poco cambio de temperatura.

Neuquén, Río Negro y Chubut: Algo nublado. Poco cambio de temperatura.

Santa Cruz e islas Malvinas: Nubosidad variable. Chaparrones. Fresco.

Tierra del Fuego: Cubierto y frío. Algunas lloviznas.

Perspectiva general para mañana: Aclarando en el norte y este de Buenos Aires y en el litoral fluvial, con leve ascenso de temperatura. Bueno y algo nublado en la zona central y en las provincias andinas. Leve ascenso de temperatura.

Ayer en la Capital y alrededores

Temperatura, humedad, presión, vientos y cielo

Hora	Temp.	Hum. %	Pres. Baro.	Vientos*
3	13,1	94	759,3	SE-8
6	14	94	758,7	SE-6
9	14,8	86	759	E-9
12	14,7	92	758	Calmo
15	14,1	98	756,9	SSE-7
17	15,1	98	756,9	Calmo
19	15,7	97	757	Calmo
21	15,3	98	756,9	SE-5
23	15,6	98	755,7	SE-25

(*) Dirección y kilómetros por hora

Máxima: 15,7, a las 19
Mínima: 12,8, a la 1.35

Cielo: A las 3, alto-cumulus y alto-stratus 4 y 4; a las 6, alto-cumulus y stratus 6 y 2; a las 9, alto-cumulus y strato-cumulus 5 y 3; a las 12, nimbo-stratus y cumulo-nimbus 3 y 5; a las 15, cumulo-nimbus 8; a las 17, nimbo-stratus y cumulo-nimbus 4 y 4; a las 19, cumulo-nimbus y nimbo-stratus 4 y 4; a las 21, cumulo-nimbus y nimbo-stratus 5 y 3, y a las 23, cubierto.

Pronóstico para la navegación

Río de la Plata: Vientos leves del Sudeste, rotando al Sur. Lluvias y algunas tormentas eléctricas. Mejorando lentamente.

Costa sudeste de Buenos Aires: Vientos leves del Sudeste, rotando al Sur. Cubierto, luego lluvias y tormentas eléctricas.

Costa sur de Buenos Aires: Vientos leves y variables, luego moderados del Noroeste.

Costas patagónicas norte y central: Vientos regulares del sector oeste. Bueno.

Costa patagónica sur: Vientos regulares del Sudoeste. Chaparrones.

Tierra del Fuego: Vientos regulares del Sudeste. Lluvias intermitentes.

Islas Malvinas: Vientos regulares del Noroeste, rotando al Oeste. Chaparrones.

Estado de los caminos

Información suministrada por el Automóvil Club Argentino a las 18:

Provincia de Buenos Aires: Se hallan pesados lo scaminos de tierra en zonas de Arrecifas, Lincoln, Chivilcoy, Carhué, San Clemente del Tuyú, Mar de Ajó y Villa Gesell.

Zona de la Mesopotamia: Se observan tramos de rutas de tierra pesados en las cercanías de Paraná, Diamante, Victoria, Corrientes, Posadas, Oberá y Eldorado, además de la ruta número 12 entre Corrientes y Posadas. Las balsas funcionan normalmente.

Zona de Santa Fe, Chaco y Formosa: Excepto las carreteras cercanas a las localidades de Rufino, General López, Firmat, Reconquista y Resistencia, que se hallan pesadas como consecuencia de las recientes lluvias, en las demás regiones no presentan dificultades de transitabilidad. Las balsas, normales.

Los avisos de lluvia

(en milímetros)

En el transcurso de las 24 horas anteriores a las 9 de ayer se registraron precipitaciones en las siguientes localidades:

Buenos Aires: Arroyo Dulce 2, Atucha 5, Baradero 8, Berdier 2, Campana 2, Cortínez 2, Conin 5, Ing. R. Otamendi 2, Los Angeles 5, Pigüé 1, Pourtalé 2, Quilco 2, Rancagua 8, Río Luján 4, Salto 8, San Pedro 10, Tacuarí 7, Tambo Nuevo 7 y Tres Sargentos 4.

Santa Fe: Felicia 15, Franck 5, Reconquista 1, Rosario 6, Sarmiento 5 y Sauce Viejo 4.

Entre Ríos: Paraná 5 y Victoria 4.

Corrientes: Bella Vista 5, Berón de Astrada 14, Capital 10, Goya 7, Itatí 3 y Paso de la Patria 14.

Córdoba: M. Juárez . y Río Seco 2.

Persiguieron a tres ladrones a caballo con dos aviones

...iudad de General Ma... cometido un atraco ...rcio, tras el cual se ...spectacular búsque... ...s asaltantes, dete... ...e caminaron unos ...y fueron ubicados ...policial a caballo ...rivados.

...ltimo, a las 19.20, ...—dos con la ca... ...medias femeni... ...te con el rostro ...irrumpieron en el ...cigarrillos y golosi... ...r Raúl Oscar Arri... ...nombrado estaba ...do por su esposa, y los ...es se apoderaron de ...a de dinero que luego ...robó ascendía a 163.500 ...ras lo cual el nombrado ...ónyuge quedaron encerra... ...n un baño.

...s de suponer que los delin...entes caminaron durante toda ...a noche en dirección a Mar del Plata, donde vivían, ya que a las 11 de ayer una mujer domiciliada en la localidad de Maceda, con un largavista advirtió que tres desconocidos caminaban a campo traviesa, por lo que avisó a la subcomisaría local. De General Madariaga partió el comisario, Héctor D'Amato, con personal a sus órdenes, al tiempo que dos aviones del aeroclub de aquella ciudad buscaban a los ladrones. Estos fueron acorralados en un campo, después de una tenaz persecución a caballo de dos policías, quienes tuvieron que cortar varias alambradas.

Finalmente, los tres ladrones se entregaron sin resistencia, no sin antes la policía efectuar algunos disparos al aire con fines de intimidación. Los identificaron como Raúl Bustamante, argentino, de 25 años, soltero, jornalero, domiciliado en 9 de Julio 605, de Mar del Plata; Omar Raúl Saba, argentino, de 32, casado, albañil, Perú 2246, de Mar del Plata, y Rubén Néstor Diez, argentino, de 31, casado, sin ocupación fija, que vive en 12 de Octubre y calle 186, también de Mar del Plata. Se les secuestraron un revólver calibre 32, otro 38 y una pistola calibre 45.

Sustraían ruedas de automóviles

Como consecuencia de varios robos de ruedas completas de automóviles denunciados en la comisaría 26a., se inició una investigación, que culminó con la detención de los componentes de la gavilla, quienes habían cometido unos ciento cincuenta delitos. La policía secuestró la mayor parte de lo sustraído.

Componían la banda Domingo y Mario Rodríguez Ocampo, argentinos, de 20 y 27 años, respectivamente; Carlos Plácido, de 28; Rodolfo Angel Giuliani, Antonio Rafael Písera, José López, Francisco Márquez, Alfredo Espinosa, Leopoldo Lencina, José Luis Rodríguez García, Carlos María Costa, Carlos M. Cerrini, Eduardo Vergara, Jorge Iglesias, Edgardo Fernández, Norberto Hugo Cisilli, de 23 años, fletero, que colaboraba en el traslado de lo robado; Angel Petrini (a) Pichi, de 22 años, que trabaja como sereno en una estación de servicio y era dueño de un automóvil de alquiler en el que sus cómplices efectuaban las recorridas aguardando el momento oportuno para robar las ruedas, y los reducidores Julio Roberto Ortega y Antonio Cascardo, mecánico dental, a quien también se lo procesa por ejercicio ilegal de la medicina.

Contrabandista

TIGRE. — Una patrulla policial que encabezaba el jefe de la zona 1 de la Unidad Regional, comisario inspector José Antonio Fernández, interceptó en el cruce de las rutas Panamericana y 202 a una camioneta conducida por Ramón Alberto Giménez, de 44 años, domiciliado en Espora [illegible], de Olivos, quien transportaba 50 cartones de cigarrillos y ropas de procedencia extranjera introducidos de contrabando.

El detenido tenía 544.600 pesos en efectivo y cheques por valor de 1.044.500 pesos, que había recibido por la venta de parte de la mercadería que ya había entregado.

El contrabandista manifestó que los cigarrillos y las ropas, especialmente pantalones norteamericanos, le fueron entregados por unos sujetos a los cuales solamente conoce por Ernesto y Raúl.

Despojo a dos deportistas en sendos asaltos

Anteanoche, en la intersección de las calles Paraguay y Coronel Díaz, fue asaltado el jugador de fútbol del Club San Lorenzo de Almagro, Juan Carlos Sconfianza.

Cuatro malhechores se apoderaron de su automóvil Valiant IV, modelo 1967 y de 15.000 pesos en efectivo, así como también de un anillo, un reloj y toda la documentación personal.

Autoridades de la comisaría 21a, donde se radicó la denuncia, efectúan diligencias para aprehender a los maleantes.

A un boxeador

MENDOZA. — Cometióse un robo en la casa del campeón argentino y sudamericano de box Carlos Alberto Aro. Los delincuentes no encontraron dinero en efectivo ni objetos valiosos, pero se l[illegible] dos trajes, un sobretodo y tres camisas, así como también un par de guantes, una máquina de afeitar eléctrica y otros objetos. El total de lo robado fue valuado en 65.000 pesos.

Al ocurrir el hecho, Aro se encontraba ausente de la casa, ubicada en Carlos Ponce 485, de esta ciudad.

Homicidio

Quedó esclarecido el crimen del que fue víctima, el 25 de mayo, Ponciano Mamani Turpo, boliviano, de 29 años, soltero, a manos de Mario Faustino Alaniz, argentino, de 34 años, casado.

Ambos se domiciliaban en viviendas de emergencia del barrio situado en las inmediaciones de Perito Moreno y Varela. El victimario fue detenido en la localidad de Gregorio de Laferrere, por personal de la sección Seguridad Personal.

Concluyó el Congreso de Psicología Social

SAN MIGUEL DEL TUCUMAN. — Se realizó en esta ciudad la ceremonia de clausura de las deliberaciones del primer Congreso Argentino de Psicología Social, que había comenzado en Salta con la participación de especialistas de todo el país en esa disciplina.

Al acto asistieron altas autoridades provinciales, nacionales y municipales, y de las universidades Nacional de Tucumán y Santo Tomás de Aquino.

Entre los trabajos que se presentaron en la sesión final se encuentra la ponencia de los estudiantes Guillermo Jiménez, Raúl Courel y Patricio Denelli y de los integrantes de la comisión que trató el tema "Psicología Social y represión armada". En la ponencia se sostiene que:

"1º) Las autoridades universitarias deben reanudar el diálogo y la participación a todos los niveles con los estudiantes y profesores para asegurar una estructura en la que estén representados todos los ámbitos; 2º) los poderes gubernamentales tienen que proceder de inmediato a controlar a aquellos que ejercen represión armada contra la expresión estudiantil, porque esa acción violenta añade otro manto de oscuridad a las partes en conflicto; 3º) los poderes policiales deben tomar conciencia de las implicancias negativas de su acción, reflexionando acerca del daño inferido, no sólo a la sociedad toda, sino también a la propia comunidad policial, degradando su imagen humana".

Para la marina mercante se pide autarquía

El Centro de Armadores del Litoral dirigió una carta al presidente de la República, con referencia a la ubicación y funciones del Consejo Nacional de la Marina Mercante, "cuya indefinida situación causa serias preocupaciones en el ambiente naviero".

Se refiere luego la nota al proyecto de disolver el Consejo, para convertirlo en una dirección, y a la lucha para obtener que el ente rector de la marina mercante tenga la autarquía necesaria, trazar una política naviera y adoptar las medidas para reactivar el complejo marítimo. Dice, luego, que la Secretaría de Transporte —de quien depende el Consejo— tiene a su cargo la atención de innumerables problemas, entre ellos los ferrocarriles, lo que impide a esa secretaría de Estado "considerar debidamente los correspondientes a la marina mercante nacional. En la situación actual —sostiénese— se hace necesario adoptar una política ágil, de gran ejecutividad y con la participación de los sectores interesados".

Finalmente se afirma que "debe mantenerse la estructura actual del Consejo Nacional de la Marina Mercante, integrándolo con los representantes de los sectores privados y dotándolo de mayor autarquía, con dependencia directa del Ministerio de Economía".

Casa LAZARO COSTA S.R.L.
Servicios de Calidad
CALLAO Y SANTA FE 44-1778/79 y 42-9871/72
RIOJA 280 97-8000 - 8500 - 0091/92

Los teléfonos fueron dañados por la lluvia

La intensa lluvia de ayer afectó, como ha ocurrido en otras oportunidades, los servicios telefónicos. ENTel. informó que resultaron con averías cuatro cables con líneas de abonados. Pertenecen a las centrales Golf, Culpina, Pampa y Barracas, con un total de 5700 pares de cables. Personal de la empresa procuraba anoche superar estos inconvenientes.

Baleáronse con dos policías y se fugaron

ESCOBAR. — En el barrio parque denominado El Cazador, donde existen numerosos chalets y casas de fin de semana, una comisión policial sostuvo ayer, a la 1.20, un tiroteo con varios maleantes que consiguieron darse a la fuga en un automóvil Fiat 1500 verde.

La comisión estaba compuesta por el oficial ayudante Ricardo Sánchez y el vigilante Barejao García, quienes recorrían el barrio como lo hacían habitualmente, por haberse así dispuesto a pedido de los vecinos en vista de los continuos robos. Mientras se hallaban en esa tarea advirtieron en actitud sospechosa a tres desconocidos, de pie junto al automóvil, en cuyo interior había otro individuo.

Los policías les dieron la orden de detención, pero en lugar de acatarla, los individuos agredieron a balazos a los dos policías, que repelieron el ataque en la misma forma. Los sujetos ascendieron al vehículo citado, uno de ellos con dificultades pues al parecer resultó herido, y emprendieron veloz fuga. La persecución de los policías no dio resultado.

En una escuela inauguran un nuevo comedor

Comenzó a funcionar en la escuela Nº 7 del Distrito Escolar XVII República de México, Juan Agustín García 2755, el nuevo comedor del establecimiento, lo que dio motivo a la realización de una ceremonia a la que concurrieron el presidente del Consejo Nacional de Educación, profesor Jorge F. Oliver; miembros de la embajada mexicana y funcionarios del organismo nacional mencionado.

Las nuevas instalaciones, que fueron bendecidas por el padre Amelio Ramos, determinaron una inversión de 10 millones de pesos, aportados por el Consejo citado y la asociación cooperadora del establecimiento, de conformidad con la ley 17.034.

Hablaron el presidente de aquella entidad, doctor Roberto A. Sparnochia, y el profesor Oliver, para destacar que la escuela y el hogar están unidos para la realización de obras como la concretada.

Celebra sus 34 años el Banco Central

Mañana el Banco Central cumplirá 34 años desde su fundación; con tal motivo, hoy a las 10 las autoridades de la institución rendirán homenaje a la memoria de su primer presidente, doctor Ernesto Bosch, con una ofrenda de flores ante la bóveda que guarda sus restos en la Recoleta. A las 11, el club que congrega al personal de la entidad hará oficiar una misa en la basílica de Nuestra Señora de la Merced, y por la tarde, en el salón del directorio, serán entregadas medallas recordativas a los empleados de la casa que cumplen 25 años de actividad; en este acto hablará el presidente del Banco, doctor Pedro E. Real.

Actualidad local en pocas líneas

Reunión de ex alumnas

En el colegio Santa Teresa de Jesús, Las Heras y Canning, se realizará pasado mañana la tradicional reunión anual de ex alumnas. Con tal motivo, a las 12 se oficiará una misa y luego será servido un almuerzo de compañerismo.

Asociación San Crispín

Mañana, a las 13, en los salones del Club Español, la Asociación de Socorros Mutuos San Crispín, con motivo de cumplir el 113º aniversario de su fundación, agasajará a los asociados con más de cincuenta años de afiliación. Los diecisiete agasajados recibirán una medalla en reconocimiento a su labor.

Ex alumnos de las escuelas W. C. Morris

La Asociación de Ex Alumnos y Biblioteca William C. Morris realizará el sábado 31, a las 18, en la sede social, Güemes 4621, un acto cultural con la proyección de la "Serie audiovisual, fotos, música y comentarios de turista", a cargo del señor Manuel A. Domínguez.

Escuela Técnica

Con motivo de la terminación de los trabajos de construcción de la Escuela Técnica del Colegio La Salle, ubicada en Suipacha y Crujía, en San Martín, mañana se efectuará un almuerzo criollo con la presencia de autoridades educativas, dirigentes de la institución lasallana y profesionales de empresas vinculadas al ramo de la construcción.

Ateneo de la República

El 3 de junio, a las 19, se iniciará un ciclo de conferencias que ha preparado el Ateneo de la República dentro de su programa cultural del año. Estará a cargo del doctor Jaime Perriaux, quien hablará sobre "La teoría de las generaciones de Ortega y la historia argentina". Las disertaciones siguientes se efectuarán los martes de cada semana.

La misma entidad ha organizado las "Jornadas de temas nacionales", la primera de las cuales está prevista para el 12 de junio y versará sobre "Ideas para la restauración del sistema republicano, representativo y federal". Un orador desarrollará un tema determinado y luego se iniciará un debate entre las personas invitadas a ese efecto.

Universidad de Belgrano

En la Facultad de Derecho y Ciencias Sociales de esta universidad se desarrolla un seminario de derecho internacional público, que tiene por objeto el análisis de las actas del Comité Permanente de las Naciones Unidas. El seminario desarrolla su labor con la dirección de la Dra. María Teresa Moya Domínguez, con la supervisión general del Dr. Bohdan T. Halajczuk.

Ejército de Salvación

El jefe territorial del Ejército de Salvación en la Argentina, Tte. comisionado Hjalmar Eliasen y su esposa Tte. comisionada E. W. de Eliasen, serán objeto de una demostración de despedida el jueves próximo a las 20.30, en el salón "Unione e Benevolenza", Cangallo 1362.

Operativo sanitario

Mañana, a partir de las 8, se iniciará un operativo sanitario en el núcleo habitacional de realojamiento Avenida del Trabajo, ubicado en la avenida de ese nombre al 6600, que consta de 24 manzanas y está habitado por 204 familias, con un total de 1206 personas. Las tareas se efectuarán en el Centro de Salud de Mataderos y estarán coordinadas por el Ministerio de Bienestar Social.

Córdoba en cine

La exhibición cinematográfica anunciada por la Delegación del Gobierno de la provincia de Córdoba fue postergada para el martes 3 de junio, a las 19.30 en los salones de Callao 332.

Círculo de Damas Catamarqueñas

La asamblea de socias del Círculo de Damas Catamarqueñas tendrá lugar el martes, a las 16, en su sede de Paseo Colón 413, y no hoy, como había sido anunciado.

Concurso

La Asociación Antártica Argentina, con sede en Sarmiento 3196, organizó para la quincena comprendida entre el 21 de julio y el 1º de agosto, el V Concurso Fotográfico Nacional Antártico denominado "Antártida Argentina", abierto a todas las personas que hayan obtenido fotografías en las tierras antárticas argentinas, pertenezcan o no a dicha institución.

Los interesados pueden retirar las bases del citado concurso en el Departamento Antártida del Comando en Jefe del Ejército, Azopardo 250, 2º piso.

Rotarios de Caballito

En los salones de la Escuela Normal Nº 4, Rivadavia 4950, se realizará mañana, a las 17, un acto con el cual inaugurará sus actividades culturales el Rotary Club de Caballito. Hablarán el presidente y el secretario del Ateneo, Dres. Carlos A. Acquistapace y Alberto de Matteis, y disertará sobre "Templos y jardines del Japón", el Sr. Osvaldo Svanascini.

La Orquídea
Mario Camuyrano
Nuestros recientes cultivos masivos del Norte y el Sur del país, nos permiten competir con los mejores precios de plaza.
Consulte a Tel. 392-9268-4531-0815
Suipacha esq. Viamonte

—AVISOS FUNEBRES—

— SEPELIOS —

✝ **ENRIQUE FORTUNATO BAZZALO,** q. e. p. d., falleció el 29|5|69, c. a. s. r. y b. p. — Su esposa, Leonor Regert de Bazzalo; sus hnos. pol. José J. Almagro y María Elena A. de Beret; sus sobrinos Bartolomé S. y Oscar M. Bazzalo y Rosalía F. B. de Duacastella; sus sobrinos nietos, sobrinos bisnietos, primos y d|d. invitan a acompañar sus restos al Cem. de Chacarita hoy a las 16 hs. C|v., El Salvador 4628. C|d., Echeverría 2032. — Casa Riva, 78-0384. S

MARCOS BERSTEIN, q. e. p. d., falleció el 29|5|69. — Su esposa, Alicia; su hija María; hijo político, Enrique Yoffe; sus nietos Raúl Salomón e Irene Laura; sus cuñados, cuñadas, sobrinos y demás deudos participan su fallecimiento y la inhumación de sus restos hoy a las 9 hs. en el Cementerio Israelita de Tablada. Casa velatoria, Córdoba Nº 5082. S

MARCOS BERSTEIN, q. e. p. d., falleció el 29|5|69. — Yoffe Hnos. S.A. participa el fallecimiento de su ex colaborador e invita a la inhumación de sus restos en el Cementerio Israelita de Tablada hoy a las 9 hs. Casa velatoria, Córdoba 5082.

✝ **ELENA E. P. MUEHLENZ DE BIEZEPOL,** q. e. p. d., falleció el 29|5|69. — Su esposo, Pedro Biezepol; su tía Paula Muehlenz (a.) y demás deudos ausentes invitan a acompañar los restos al crematorio de Chacarita hoy a las 15 hs. desde la casa mortuoria, Las Heras 971, Vicente López. — Cochería Alemana La Paz, Larrea 1275, T. E. 82-1440. S

✝ **EDUARDO LUIS CRAMPES,** q. e. p. d., falleció el 29|5|69.—Su esposa, Adela C. de Crampes; su hija Susana Beatriz C. de Ferrari; su hijo pol. Ricardo Ferrari; sus nietos Ricardito y Susanita Ferrari; hnos. pol., tíos, sobrinos, primos y d|d. invitan sepelio Cem. Chacarita hoy 10 hs. C|v., Acevedo 1120, Dpto. C. — Casa Marchitto Hnos., Pasteur 761. S

✝ **AGUSTIN DORSA,** q. e. p. d., falleció el 29-5-69. — Su hijo Agustín Miguel Dorsa; su hija política Teresa Guevara de Dorsa; su madre, Ramona Dorsa; sus hnos. Carmen D. de Pérez, Enrique Dorsa y Oscar Dorsa; su nieta Claudia Verónica; su hno. político Raúl Pérez y d|d. invitan a acompañar sus restos al Cem. de Flores hoy a las 16 hs. C|v., Colpayo 274, Dpto. A. — Luchetti Hnos. S

✝ **ERMITA LOPEZ VDA. DE ECHEVERRI Y ECHARREN,** q. e. p. d., falleció el 28-5-69, c. a. s. r. y b. p. — Sus hijos Matilde E. de Cianciarulo, José, y Juana Silvia E. de Gómez; hijos políticos Manuel Gómez y Argentina Manlla de Echeverri y d|d. invitan a acompañar sus restos al cementerio de Chacarita hoy a las 11 hs. desde el velatorio, Carlos Calvo 1878. — Casa Perissé-Laffue, Entre Ríos 840. S.

✝ **ERMITA LOPEZ VDA. DE ECHEVERRI Y ECHARREN,** q. e. p. d., falleció el 28-5-69, c. a. s. r. y b. p. — Sus nietos Dr. Oscar M. Cianciarulo, M. Antonio Gómez Echarren, Enrique R. Echeverri; nieta política Susana Iusifidis de Cianciarulo; futura nieta política María del Carmen Madero y su bisnieto Flavio Cianciarulo invitan a acompañar sus restos al cementerio de Chacarita hoy a las 11 hs. desde el velatorio, Carlos Calvo 1878. — Casa Perissé-Laffue. S.

✝ **MATILDE IRIGOYEN DE FRAGA,** q. e. p. d., fall. el 29|5|69, c. a. s. r. y b. p. — Su esposo, Pedro Fraga; sus hijos Matilde y Juan Carlos; hijos polít. Elda Nera Abatti y Teresa Cortes Vda. de Fraga; nietos Silvia, Pedro Antonio, Cristina, Carlos Rubén, Marcela y Fabio; sobrinos, primos y d|d. invitan sepelio C. de Chacarita hoy a las 9.30 hs. C|m., Angel Giménez 90, 2º A. — Empresa La Capital. S

✝ **PEDRO NICOLAS GALLO,** q. e. p. d., fall. el 29|5|69, c. a. s. r. y b. p — Su esposa, Avelina Carmen Frade de Gallo; sus hijos Gilda G. de Santaballa, José y Delfo Gallo; hijos políticos Carlos Santaballa, Marta Molinari y María Esther Camba; nietos Ana María S. de García, Carlos Santaballa, Miguel Gallo y Luis García; bisnieto, hermanos políticos, sobrinos, primos y d|d invitan a acompañar sus restos al C|Chacarita hoy a las 10 hs. desde sasa velatoria, Tacuarí 466 — Cochería Tacuarí de Campos y Cía S

✝ **JOSE BERNARDO GARMENDIA,** q. e. p. d., falleció en Banfield el 29|5|69, c. a. s. r. y b. p. — Su esposa, Graciosa Buscarini y Garmendia; sus hijos Raúl José, Osvaldo y Carlos; hija política Angela Domínguez; nietos Roberto Osvaldo y Susana Inés; hnos. Francisco, Feliciano, María G. Vda. de Otegui (a.), y Ferminia G. de Gogorza (a.); hnos. políticos, sobrinos, primos y d|d. invitan al sepelio en el Cem. de Lomas de Zamora hoy a las 14.30 hs. C|v., Avda. Hipólito Yrigoyen 8768, Lomas de Zamora. C|d., Talcahuano 717, Banfield. — Casa Lassalle S.R.L. S.

✝ **BEATRIZ RINCON DE MARRUGAT,** q. e. p. d., falleció el 29|5|69 c a s r y b p — Sus hijos Mercedes M de Miralles y Teresa M. de Moreno; hijos políticos Joaquín Miralles y José M. Moreno; nietos Joaquín Alberto y Jorge Miralles y Fernando Guillermo y Ernesto Guillermo Moreno; hermanos políticos Ana Marrugat de Petrazzini, Rosa Inglés de Rincón y Enrique Petrazzini; sobrinos, sobrinos nietos, primos y d|d. invitan a acompañar sus restos al C|de Chacarita hoy a las 10.30 hs. C|m., Ayacucho 40 piso 3º E — Cochería Tacuarí de Campos y Cía S

✝ **DOLORES VIDAL VDA. DE FRAGA,** q. e. p. d., falleció el 29|5|69, c. a. s. r. y b. p. — Sus hijos Enrique, Román, Ernesto, Luis, Roberto, Andrés, María Elisa F. de Martinelli, Justo Miguel; hijos políticos Egeria, María Angélica, Nélida Margarita, Odilia C.; nietos Roberto, Andrés, Graciela, Silvia, Elena y Ricardo, y d|d. invitan a acompañar sus restos al Cem. de la Chacarita hoy a las 10 hs. C|m., Pasaje Alemania 2777. — Serv. Casa Verisso Hijos, 52-4354, 51-3905.

BENITO GOLDENBERG, q. e. p. d., falleció el 29|5|69. — Su esposa, Flora Goldenberg; sus hijos Angel, Raquel (China), Sara Helena (Nona), Elsa (Ela); sus hijos políticos Clara Schapiro de Goldenberg, León Goldberg, Abraham Schumunitz y Hugo Gleiser; nietos, bisnietos, sobrinos y demás deudos participan su fallecimiento e invitan a acompañar sus restos hoy a las 9 hs. al Cementerio Israelita. Casa velatoria, Thames 1164. S

BENITO GOLDENBERG, q. e. p. d., falleció el 29|5|69. — El directorio de Inmobiliaria Goldenberg S.A. invita a acompañar los restos de su digno ex presidente al Cementerio Israelita hoy a las 9 hs. Casa velatoria, Thames 1164. S

BENITO GOLDENBERG, q. e. p. d., falleció el 29|5|69. — El personal de Inmobiliaria Goldenberg S. A. participa el fallecimiento de su ex presidente e invita a acompañar al sepelio de sus restos al Cementerio Israelita hoy a las 9 hs. Casa velatoria, Thames 1164. S

BENITO GOLDENBERG, q. e. p. d., falleció el 29|5|69. — Pilon S.C.A. participa su fallecimiento e invita al sepelio de sus restos, que se efectuará hoy a las 9 hs. en el Cementerio Israelita. Casa velatoria, Thames 1164. S

✝ **ARNALDO JAUREGUIBER,** q. e. p. d., falleció en Tristán Suárez el 29|5|69. — Su hija, Ofelia Ana María; sus hnos. Anita, María Esther y Julián; sus hnos. pol., sobrinos, primos y d|d. invitan a acompañar sus restos al Cem. de Lomas hoy a las 14.30 hs. C|m., San Martín 94, (Ruta 205), Tristán Suárez. — Serv. Casa Delorenzi de Heriberto P. Etchepare. S

✝ **CARMEN A. ROSSI DE MACCHI,** q. e. p. d., fall. el 29|5|69. — Sus hijos Arquímedes y Ana Diamante; nietos Marta Delia y Héctor Jorge Macchi; nietos políticos Ricardo C. Araujo y Marta Lagama; bisnietos, hermanos políticos, sobrinos, primos y d|d. invitan a acompañar sus restos al C|Chacarita hoy a las 11 hs. — C|v., Corrientes 6715, Dto. "A". — Servicio Casa Sierra.

✝ **NESTOR HORACIO MELANESI,** q. e. p. d., falleció el 29-5-69. — Su esposa, Alda René Coradeghini; sus hijos Mónica Patricia, Marcela Betina, Néstor Marcelo y Sebastián Horacio invitan a sus relaciones a acompañar sus restos al Cem. de J. C. Paz hoy a las 16 hs. C|m., Chigliaza y Rivadavia, José C. Paz. — Casa Reviello. S

✝ **NESTOR HORACIO MELANESI,** q. e. p. d., falleció el 29-5-69. — Sus Sres. padres, Carlos Toribio Melanesi y Matilde Elvira Navarro; sus hnos. Mabel Elena y Carlos; su Sra. madre política, Carmen Pintos; hnos. políticos, sobrinos, primos y d|d. invitan a acompañar sus restos al Cem. de José C. Paz hoy a las 16 hs. C|m., Chigliaza y Rivadavia, José C. Paz. — Casa Reviello. S

✝ **NESTOR HORACIO MELANESI,** q. e. p. d., falleció el 29-5-69. — El directorio de Crush S.A. invita a sus relaciones a acompañar sus restos al Cem. de José C. Paz hoy a las 16 hs. C|m., Chigliaza y Rivadavia, José C. Paz. — Casa Reviello. S

✝ **NESTOR HORACIO MELANESI,** q. e. p. d., falleció el 29-5-69. — El personal de Crush S.A. invita a acompañar los restos de su compañero al Cem. de J. C. Paz hoy a las 16 hs. C|m., Chigliaza y Rivadavia, José C. Paz. — Casa Reviello. S

✝ **CAROLINA N. J. GARIBALDI DE RAFFAELLI,** q. e. p. d., falleció el 29-5-69, c. a. s. r. y b. p. — Su hija Nélida M. Raffaelli de Rey; su hijo político Oscar A. Rey; sus nietos Carlos Luis, Patricio Enrique y Leandro Augusto; su hna. política, sobrinos, primos y d|d. invitan a acompañar sus restos al Cem. de la Chacarita hoy a las 15 hs. C|v., Alsina 31, San Isidro. C|d., Martín y Omar 124, San Isidro. — Casa Andaluz. S

✝ **ATILIO SANA,** q. e. p. d., falleció el 29|5|69, c. a. s. r. y b. p. — Su esposa, Isolina T. Accinelli de Sana; sus hijos Alicia I. S. de Arrigotti y Myrtha Luisa Rosa; su hijo pol. Dr. Alfonso S. Arrigotti; sus hnos. Ernesta y Alfredo Sana; hnos. pol., sobrinos, primos y d|d. invitan a acompañar sus restos al Cem. de Chacarita hoy a las 15 hs. C|v., Ruy Díaz de Guzmán 325 (Capital). C|d., Libertad 2182 (Florida, F.C.G.B.M.). — Casa Cichero. S

✝ **ENCARNACION OTERO DE TORRIANI,** q. e. p. d., falleció el 29|5|69, c. a. s. r. y b. p. — Sus hijos Carlos, Raquel y Esther; sus hijos políticos Blanca Guzmán, Filiberto Hori Sánchez y Héctor Grillo; nietos, bisnietos, sobrinos, primos y d|d. invitan a acompañar sus restos al Cem. de la Chacarita a las 15.30. C|m., Sta. Fe 666, Martínez. — Serv. Casa Sierra Z|Norte.

✝ **BLANCA IDA SCARDO DE VEGA,** q. e. p. d., falleció el 29-5-69. — El directorio y personal de Laser S. A. C. I. Consultores Publicitarios invitan a acompañar sus restos hoy al Panteón Naval, en el cementerio de la Chacarita a las 10 hs. Casa mortuoria, Corrientes 6715, dpto. "C". S

✝ **BLANCA I. ESCARDO DE VEGA,** q. e. p. d., fall. el 29|5|69, c. a. s. r. y b. p. — Su esposo, contralmirante Exequiel Niceto Vega; sus hijas Blanca Estela V. de Pirra (a.), María Cristina V. de Pirra y María Inés V. de Di Iorio; hijos pol. Raúl Oscar Pirra (a.), Hugo Omar Pirra, y Roberto Di Iorio; nietos Gustavo Raúl, María Eugenia, Blanca Estela y Cristina Laura; su Sr. padre pol. Niceto Vega; hermanos, hermanos pol., sobrinos, tíos, primos y d|d. inv. sepelio C. de Chacarita hoy a las 11 hs. C|v., Corrientes 6715, Dto. C. — Empresa La Capital. S

✝ **SUSANA ESTHER ZAPIOLA,** q. e. p. d., falleció en La Plata el 29|5|69. — Su señora madre, Angela Aldaz de Zapiola; primos Zapiola Giménez, Zapiola Ballesteros, Taylor Zapiola, Zapiola y Zapiola; Zapiola Pérez, y Zapiola Villafañe; sobrinos y demás familiares invitan a acompañar sus restos al C|La Plata hoy 10 hs. Mortuoria. Casa Velatoria de Quincoces Hnos. y Landoni 48-11 y 12, La Plata. — Empresa Quincoces Hnos. y Landoni S.R.L. 48-835-1|2, T.E. 43572, La Plata. S

✝ **SUSANA ESTHER ZAPIOLA,** q. e. p. d., falleció en La Plata el 29|5|69. — Su hijo de afecto Dardo Raúl Ocampo; sus amigos Oscar María Ocampo, Delia Violeta Rocca de Ocampo y Mario del Barba, invitan a acompañar sus restos al C|La Plata hoy 10 hs. Mortuoria Casa Velatoria de Quincoces Hnos. y Landoni 48-11 y 12, La Plata. — Empresa Quincoces Hnos. y Landoni S.R.L. 48-835-1|2, T.E. 43572, La Plata. S

— PARTICIPACIONES —

✝ **MARIA CARAN DE AUED,** q. e. p. d., falleció el 28|5|69, c. a. s. r. y b. p. — Sus nietos Pedro, Carlos y Jorge Tanseud, María E., Marta, Luis, Silvia y Mónica Aued, Silvia y Leticia Bonserio; sus nietos políticos Jorge Raúl y Alfredo Azar, Vilma Miravalle de Aued, Alfredo Porta, Adolfo Gougi, y Miguel Soler; sus bisnietos María Eugenia y Wadi Aued y Alfredo y Pablo Azar, María L. y Adolfo Gougiy Sebastián Soler participan su fallecimiento y que sus restos fueron inhumados ayer en el Cem. de la Chacarita. C|d., Güemes 74, Lincoln. — Napolitano Hnos. S. R. L., Agüero 764. P

✝ **ENRIQUE BALBI,** q. e. p. d., falleció el 25 de mayo de 1969 en la ciudad de Mendoza a los 85 años. — Su esposa, Teresa Filipello; sus hijos José, Clotilde y María Teresa; hijos políticos Ida Varaschín y Carlos Lorenzo; sus hermanas Secundina, Teresa, Gianina, Concepción y Rina; hermanos políticos Pedro, Marianita, Carola, Héctor y Elisa Filipello; sus nietos Macedonio Enrique Balbi, María Teresa, María Cristina y Carlos Enrique Lorenzo; sus sobrinos y demás familiares participan su fallecimiento y que sus restos fueron inhumados en el Cem. de la Capital. Casa duelo, Sarmiento 237, piso 3º, ciudad, Mendoza.

✝ **Dr. ZENON RAIMUNDO CEBALLOS,** q. e. p. d., falleció el 28|5|69, c. a. s. r. y b. p. — Su esposa, María Angélica Fraise; sus hijos María Angélica C. de Christensen, Estela C. de Mulhall, Noemí C. de Dan y Zenón Alejandro; su hermana Clara Adela; sus hijos pol. Jorge F. Christensen, Carlos A. Mulhall y Jorge Dan; sus nietos Alejo, Gerardo, Mauricio y Sonia Christensen, Guillermo y Laura Mulhall y Verónica Dan; sus hnos. pol. Delia Otero Caballero de Ceballos, Claudia Fraisé de Paulsen, Rafaela Fraise de Graca, Antonieta Scotti de Fraise y Pedro Arbeleche; sobrinos y d|d. participan su fallecimiento y que sus restos fueron inhumados ayer en el Cem. de Chacarita. C|d., Malabia 3341, piso 3º Dto. A. — Serv. Casa Sierra, Zona Norte. P

✝ **NICOLAS COUTO,** q. e. p. d., falleció el 28|5|69. — Su esposa, Angélica Cortina de Couto; sus hijos Martha Cecilia y Perla Angélica; su hijo pol. Leandro Couto; sus nietitos Fabián y Andrea; su hermana Silvia C. de Ambrus; hnos. políticos, primos y d|d. participan su fallecimiento y que sus restos fueron inhumados ayer en el Cem. de la Chacarita. C|d., Corrientes 922. — Serv. Creatore Guevara S.R.L., Teléf. 772-2124. P

FANNY CHECHIC VDA. DE CRAVCHIK, q. e. p. d., falleció el 28|5|69. — Sus hnos. Carlos y Sara Vda. de Galperin; hna. política, sobrinos, sobrinos políticos José Bolfson, Gracielita; sobrinos nietos y d|d. participan su fallecimiento y que sus restos fueron inhumados en el Cem. Israelita de Liniers ayer 29|5|69 a las 14 hs. P

FANNY CHECHIC VDA. DE CRAVCHIK, q. e. p. d., falleció el 28|5|69. — Oscar A. Díaz y Luisa Galperin de Díaz e hijos participan que los restos de su tía Fanny Chechic Vda. de Cravchik fueron inhumados en el Cem. Israelita de Liniers ayer 29|5|69 a las 14 hs.

✝ **CARLOS LUIS CRIPPA,** q. e. p. d., falleció el 28|5|69, c. a. s. r. y b. p. — Su esposa, Angela Caime de Crippa; su hijo Adolfo Ambrosio; su hija pol. Rosa del Vecchio de Crippa; sus hnos. Juan José y Alfredo Crippa; sus hnos. pol. Salvador Laurella, Isabel Leiva de Crippa y Sara Negri de Crippa; sus nietos María Cristina y Carlos Ernesto Crippa; sobrinos, primos y d|d. participan su fallecimiento y que sus restos fueron inhumados ayer en el Cem. de la Chacarita. C|d., Arribeños 2661. — Casa Riva, 78-0384. P

✝ Procurador **MAXIMO C. DEL VITTO,** q. e. p. d., falleció el 29|5|69, c. a. s. r. y b. p. — Su esposa, Silvina S. Baudrier de Del Vitto; hijos Dr. Máximo J. y Susana Sylvina D. V. de Girona Coll; hijos pols. Dorotea Verdaguer de Del Vitto e Ing. José M. Girona Coll; nietas Dorotea Lucía y Susana Sylvina; hermanos, hermanos pols., sobrinos y d|d. participan su fallecimiento efectuado ayer en el C. de la Recoleta. C|d., Rodríguez Peña 714, piso 3º. Exequias a cargo Compañía Principal, Larrea 1075, casi Av. Santa Fe. P

✝ **Dr. SANTIAGO F. DIAZ,** q. e. p. d., falleció en Córdoba el 25 de mayo de 1969 conf. con los aux. de la S.R. y la B.P. — Sus hijos Susana Díaz Bialet de Sáenz, Carlos Benito Sáenz y nietos Carlos José y Susana María Sáenz Díaz Bialet participan su fallecimiento y que sus restos fueron inhumados en Córdoba el lunes 26. P

✝ **Dr. SANTIAGO F. DIAZ,** q. e. p. d., falleció en Córdoba el 25 de mayo de 1969, conf. con los auxil. de la S.R. y la B.P. — Sus hijos Santiago, Helima D. B. de Rodríguez Brizuela, Agustín, Zulema D. B. de Ypólito, Alejandro Alberto, Beatriz, Juan Carlos y Susana Díaz Bialet de Sáenz; sus hijos políticos; sus nietos, bisnietos, hermanas políticas, sobrinos y demás deudos participan su fallecimiento y que sus restos fueron inhumados, previa misa de cuerpo presente en el cementerio San Jerónimo el lunes

✝ **MATILDE SZOLOMAJER DE DWWORSCHAK,** q. e. p. d., falleció el 29|5|69. — Su hija Magdalena Dwworschak de Abrecht; su hijo político Jorge Abrecht; sus nietos Marcelo, Eduardo y Gerardo, y d|d. (ausentes) participan su fallecimiento y que sus restos fueron inhumados en la Cem. Alemán. C|d., Rawson 2227, Vicente López. — Cochería Alemana La Paz, Larrea 1275, 82-1440.

✝ **GRACIANO S. ECHEVESTE,** q. e. p. d., falleció en Gorchs el 29|5|69. — Su esposa, Rómula Alvarez de Echeveste; sus hermanos Ignacia Vda. de Echart, Nicasio, Antonia Vda. de San Román, Feliciana Vda. de Aguilar; hermanas políticas Paula Parodi Vda. de Echeveste, Ofelia Carreto Vda. de Echeveste, Filomena Stillitano de Echeveste; sobrinos, primos y demás deudos participan a sus relaciones su fallecimiento y que sus restos serán inhumados en el cementerio local a las 14 horas. — Empresa Sansone y Manzino. P

✝ **MARIA AMALIA REINOSO ABERASTURY DE GAUNA,** q. e. p. d., falleció el 29|5|69. — Sus hijas Sara A. G. de Lagorio, Evangelina G. de Proazzi y María Amalia; sus hijos pol. Juan Carlos Lagorio y Manuel Prazzi; sus nietos Liliana, Pablo, Eduardo y Lilita; sus hnos. María Esther R. A. de Greem, María Evangelina R. A. de García Zenequel y Diógenes Reinoso Aberastury; hnos. pol., sobrinos, primos y d|d. participan su fallecimiento y que sus restos fueron inhumados ayer en el Cem. de la Chacarita. C|d., Cabildo 102, piso 2º, Dto. C. — Casa Marchitto Hnos., Pasteur 761. P

✝ **BARTOLOME GIANOLIO,** q. e. p. d., falleció el 28|5|69. —Su esposa, Ema Manzone de Gianolio; sus hijos Bartolomé Fermín y Nélida María G. de Belleres; hijos polít. Raquel Fenochio y Leopoldo Belleres; hnos. Tomás, Domingo, María G. de Gutiérrez e Inés G. de Perino; hnos. polit., nietos, sobrinos, primos y d|d. participan sepelio efectuado ayer a las 16 en el C|Chacarita. C|d., Darregueira 2146 2º 14. — Casa Rivera, 773-2800 y 772-3288. P

✝ **PATRICIO E. KEENA,** q. e. p. d., falleció el 28|5|69 en Monte, c a s r y b p — Sus hermanas María Ana K. de Hogan y Delia K. de Coulomme; su hermana en el afecto Lucy M. D. de Faccieni; su sobrina Gloria Hogan; primos y demás deudos participan su fallecimiento y que sus restos fueron inhumados en el cementerio local el 29|5|69. C|d., Calle 8-675. — Emp. Sansone K. Mancino. P

✝ **ANDRES MAURICIO LESCURE,** q. e. p. d., falleció el 28|5|69. — Su esposa, Hijos, hermana y demás deudos participan que sus restos fueron inhumados ayer en el C. de la Chacarita. — Casa Lázaro Costa. P

✝ **ABELARDO A. ROBLES,** q. e. p. d., falleció el 28 de mayo de 1969. — Su esposa, Julia A. E. de Robles; su hijo, Carlos y demás deudos participan su fallecimiento y que sus restos fueron sepultados ayer en el cementerio de la Chacarita. C|d., Virrey Loreto 2452, 4º B. P

✝ **ABELARDO A. ROBLES,** q. e. p. d., falleció el 28 de mayo de 1969. — Sus colaboradores y amigos de A. Fleisman S.A., participan su fallecimiento y que sus restos fueron sepultados ayer en el cementerio de la Chacarita. C|d., Virrey Loreto 2452, 4º B. P

✝ Cap. Frag. **JOSE R. SILVA,** q. e. p. d., fall. 28|5|69. — Asoc. Ofic. Ret. FF.AA. de la Nación part. que los restos del digno consocio fueron inhumados en el Cem. de la Chacarita.

— AGRADECIMIENTOS —

✝ **ADELAIDA ARTUSIO DE BASUALDO,** q. e. p. d., fall. el 20|5|69, c. a. s. r. y b. p. — Su familia agradece íntimamente a la Jefatura de la Policía Federal, relaciones, instituciones oficiales y privadas, la asistencia al velatorio y sepelio, ofrendas florales y demás expresiones de condolencias recibidas. A

✝ **HAYDEE BAZAN AMESPIL DE BERGALLI,** q. e. p. d., falleció el 9|4|69, c. a. s. r. y b. p. — Sus hijos Ana Bergalli Bazán de López Camelo, Martha Bergalli Bazán de Rivera Villatte, Armando Bergalli, Agustín G. López Camelo y Emilia Muñiz Díaz Valdez de Bergalli; sus nietos Ana Inés y María Florencia López Camelo, María y Teresa Rivera Villate, Mariana, Federico, Josefina, Martín, Inés, Isabel y Pablo Bergalli Muñiz, agradecen profundamente a sus amigos, relaciones e instituciones privadas y religiosas que los han acompañado, la asistencia a las misas, flores y tarjetas enviadas. A

✝ **ISABEL BARRENECHEA DE BRENA,** q. e. p. d., Se durmió en la Paz del Señor en Salto (Prov. de Bs. As.) el 20-4-69, c. a. s. r. y b. p. — Sus familiares agradecen íntimamente a todas las personas asistentes al velatorio y sepelio de sus restos, ofrendas florales y demás expresiones de condolencia recibidas. A

✝ **CELINA S. DE ELORDI,** q. e. p. d., falleció el 24|5|69 en Saladillo Pcia. Bs. As. — Su esposo, hijos y demás familiares agradecen muy profundamente las condolencias recibidas. A

✝ **FRANCISCA GORDON GUTIERREZ VDA. DE GARCIA,** q. e. p. d., falleció el 25|5|69. —Sus hijos Agustín, Pedro Tomás, y María Araceli G. de Fabetti y Valentín; sus hijos políticos Rosa Capra, María L. Russer, Homero Fabetti, Magdalena Livraghi y Manuela Castro Vda. de García; sus nietos, bisnietos, nietos políticos, su hna. política Concepción, y d|d. agradecen a sus amistades la asistencia al velatorio y sepelio, ofrendas florales y demás expresiones de condolencia recibidas. A

✝ **AMALIA JOSEFA GASLINI,** q. e. p. d., falleció el 28|4|69. — Sus hnos. agradecen profundamente las expresiones de condolencia recibidas. A.

✝ **EMMA ANA PEDEMONTE DE LIZZA,** q. e. p. d., falle. el 30|4|69, c. a. s. r. y b. p.—La familia expresa su perenne gratitud a sus amistades, religiosos, instituciones públicas y privadas y relaciones por la asistencia al velatorio, misa y sepelio, ofrendas florales y demás condolencias recibidas.

✝ **ROSA SCHNEIDER DE MALIS,** q. e. p. d., falleció el 17|5|69. —Sus hijos, hermanos, sobrinos, nietos y bisnietos, agradecen profundamente a sus amistades todas las expresiones de condolencia recibidas. A

✝ **Dr. JUAN CARLOS RECAGNO,** q. e. p. d., falleció el 25-3-69.— Esposa, Ana María Bruno Ramayón de Recagno; hermanos René O., María Susana Recagno de Perkins y Ricardo W.; hermanos políticos y demás deudos agradecen profundamente las expresiones de condolencia recibidas.

— MISAS Y FUNERALES —

✝ **Dr. FRANCISCO G. F. COPPINI,** q. e. p. d., falleció el 30|5|68. — Su esposa e hijos invitan a la misa que se oficiará mañana viernes 30 a las 10 hs. en la capilla de San Benito, (Villanueva y Maure). v30

✝ Prof. Dr. **HERCULES CORTI,** q. e. p. d., falleció el 1|6|65. — Su familia invita a la misa que en su memoria se oficiará mañana sábado 31 a las 19.30 horas, en la Iglesia Resurrección, Dorrego y Corrientes. MF

✝ **RODOLFO OSVALDO FERNANDEZ,** q. e. p. d., falleció el 23|5|69, c.a.s.r. y b.p. — Su esposa, Luisa A. Madrid; sus hijos Félix Rodolfo (a), Juan Carlos, María Luisa F. de Preusche, Martha Susana y María Sylvia; sus hijos políticos Pedro Preusche, Ana María Berger (a) y Raquel Maldonado; sus hnas. María Elena F. de Curutchet y Susana F. de Moras; sus hnos. políticos, sobrinos, nietos, invitan a la misa que por el eterno descanso de su alma se celebrará en la iglesia del Salvador, el sábado próximo a las 10 horas. v31

✝ **ALFREDO PINTO,** q. e. p. d., falleció el 26-5-68. — Sus familires invitan al funeral que se oficiará en su memoria mañana, sábado 31, a las 9.30 hs., en la Basílica Ntra. Sra. de Guadalupe, Paraguay 3901.

✝ **ALFREDO PINTO,** q. e. p. d., fall. el 26-5-68. — El cuerpo docente del Conservatorio Beethoven AL PIN'S invita a alumnos y ex alumnos al funeral que por el eterno descanso de su alma se oficiará el sábado 31 del cte. a las 9.30 hs. en la iglesia de Guadalupe, Paraguay 3901. M. y F.

✝ **MARIA INES POLO FERNANDEZ,** q. e. p. d., falleció el 30|5|67, c. a. s. r. y b. p. En su 2º aniversario. — Sus padres, hermanos y familiares ofrecen una misa a su memoria en la capilla de las Siervas de María, (Avda. Lib. Gral. San Martín 13.374, Martínez) hoy a las 19 hs. MF

✝ **MARIA INES POLO FERNANDEZ,** q. e. p. d., falleció el 30|5|67, c. a. s. r. y b. p. En su 2o. aniversario sus amigas ofrecen una misa a su memoria en la capilla de las Siervas de María (Av. Lib. Gral. San Martín 13.374, Martínez) hoy a las 19 hs. MF

✝ **CARMEN VILA DE RODRIGUEZ,** se durmió en la paz del Señor el día 19|6|68, c. a. s. r. y b. p. — Su hija Julia Carmen; su hijo político Segundo E. Guanziroli; sus nietos Enrique Jorge y Hernán Enrique; su hermana Estela V. de Somoza y demás familiares invitan a la misa concelebrada por realizarse en la parroquia de San Alfonso (Bárcena 1515), mañana 31 de mayo a las 10 horas.

✝ **LUISA ADELA FARGAS DE SUAREZ,** q. e. p. d., falleció el 31|5|68. — Su esposo, Pedro F. Suárez; sus hijos Héctor Pedro, Jorge Raúl y Marta Beatriz; su hijo pol. y nieta invitan a la misa que se oficiará en su memoria mañana 31 a las 10 hs. en la capilla del colegio Euskal Echea de Llavallol.

✝ **MARIA FAUSTINA V. DE VIGNOLO,** q.e.p.d., falleció 3|6|68, — Sus hijos, Rosa Vignolo de Blanchet y Rodolfo Blanchet; sus nietas, Graciela Beatriz y Silvana y demás deudos invitan a la misa que por su eterno descanso se oficiará en la capilla del Colegio Santa Teresita (Las Heras-Canning), el 1o. de junio a las 11 horas.

— RECORDATORIAS —

✝ **ROBERTO S. BROUDEUR SANCHEZ DE BUSTAMANTE,** q. e. p. d., fall. el 30|5|58. — Sus hermanos, hermanos políticos y sobrinos agradecen una oración a su memoria.

✝ **EMILIO LOZANO,** q. e. p. d., falleció el 30|5|66.—Su familia ruega y agradece una oración a su querida memoria. R

las 500 Millas

aparece arriba, montado en su Coyote-Ford con el que estableció el mejor registro para las ...napolis, que se correrán hoy; ganó el derecho a ocupar el lugar de la cuerda. En el centro, ...zquierda, el joven piloto Mark Donohue, que dirigirá un Lola-Hoffenhauser; en el medio, Mario Andretti ...do en su Lotus sobrealimentado de cuatro ruedas motrices. A la derecha, Dan Gurney aprovecha el tiempo en uno de los ensayos, adoptando insólita postura para hablar por teléfono. Abajo, el vencedor de 1968, Bobby Hunser (Lola-Hoffenhauser) captado en un momento de la sensacional conquista que volvió a poner en nivel superior a un motor de tremenda contextura mecánica

Ideas en pugna en la dura prueba

INDIANAPOLIS, 29 (AP). — Treinta y tres volantes correrán mañana las 500 Millas después de un ensayo que tuvo niveles dramáticos: el grupo pudo quedar reducido cuando al dar una vuelta a baja velocidad para calentar el motor, se zafó una rueda trasera de la unidad de Larry Dickson (Volstedt Ford). El piloto entró en semitrompo, pegó contra la baranda de contención, por lo que pudo salvar el trance, que fue angustioso.

Mario Andretti insistió en las protestas que presentó la víspera, por cuanto después de conseguir instalar un radiador adicional para enfriar el aceite, se le indicó que debía retirarlo. En realidad, las duras reglas de la prueba de Indianápolis establecen que los coches deben correr tal como se presentaron a la prueba de clasificación. El piloto esperaba que antes de que mañana comience la trascendental competencia, se modifique la última indicación, y pueda colocar el elemento. Andretti, además, tiene otra complicación: la regla establece la prohibición para que el coche de un volante cargue combustible del depósito de reserva de otro piloto (la cantidad disponible es de 250 galones y el vehículo puede largar con 75), siendo descalificado el que incurra en la posesión de combustible ajeno. Esta cantidad pudiera alcanzar; los Ford con turbocompresor están rindiendo menos de dos millas por galón de alcohol. Caminarían más si se les mezclara gasolina, pero se incrementaría notablemente la temperatura del motor. Y este es otro problema para el extrovertido piloto.

El drama es candente. Y renovada la polémica entre dos concepciones técnicas diametralmente opuestas: ¿Quién ostentará el poder, en definitiva? ¿La velocidad o la solidez? Los nuevos motores Ford de 8 cilindros en V de turbocompresor, montados en gran parte de diez unidades, están en el desarrollo que tiene como base fundamental la velocidad pura. En cambio, los viejos Offenhauser —serán otros veinte— con sus clásicos 4 cilindros a turbocompresor y en algunos casos con las cuatro ruedas motrices, se apoyan en el concepto de una sólida resistencia, que sin el despliegue vertiginoso del enemigo, aparecen potencialmente aptos para un esfuerzo de larga duración como lo son las 500 Millas (804 Km. 65).

La puja se desarrollará, en pocas horas más, sobre un trazado de leyenda, levantado allá por 1909 en Indiana, como banco de pruebas para los automóviles; entonces se asociaron las ilusiones y el dinero de Carl G. Fisher, James A. Allison, Arthur C. Newby y Franck H. Wheeler y en 1927 otro grupo encabezado por el celebérrimo capitán E.V. Rickenbacker compró el lugar para usufructuarlo hasta 1945, en que se lo cedió a Anton Hulman (h), su actual propietario.

La realización de este año pondrá sobre la que fue roja pista nuevos modelos alimentados por hidrocompresión —que utilizan los gases de escape como factor supletorio de potencia— con suspensiones más bajas y carrocerías más anchas, estables y aerodinámicas, apoyadas sobre cubiertas de 40 centímetros de pisada.

Ford, por un lado; Offy, por el otro. En el medio, un Chevrolet y dos Brabham-Repco. A esta hora, los críticos vacilan en la sentencia de nuevas marcas por cuanto se está corriendo por encima del límite teórico del circuito y aún cuando la tecnología ha dotado a los vehículos de los más sensibles adelantos, la vorágine estrepitosa no admite el menor yerro; éste puede pagarse en cualquier momento con una múltiple colisión de imprevisibles consecuencias.

Acaso en las dos primeras líneas de las once que iniciarán la prueba esté el ganador, pero ¿quién puede asegurarlo?

No es ésta la única duda que se cierne sobre el apasionante y cinematográfico trazado de Indiana; pocos días atrás conmovió al estado una noticia que llagaba desde Ontario, ciudad ubicada a 60 kilómetros de Los Angeles. Por ella se aseguraba que el 6 de septiembre de 1970 será descubierto el circuito de Ontario, con la que se pretende será tradicional 500 Millas de California. Esto, con ser importante, no lo es tanto como que en franca declaración de guerra, se dotará al nuevo lugar y a su carrera de una escala de premios por valor de medio millón de dólares —cosa de 175 millones de pesos— que pondrán anemia en las recompensas que hasta hoy otorga Indianápolis. Es que, al fin y al cabo, el hombre de hoy se guía por duros materialismos y no por dulces bohemias. No por nada, Mario Andretti, que juega su vida cada año para ganar la primera plaza en Indianápolis— aseguró en "Lo Sport Illustrato" que era mejor salir último en los Estados Unidos que primero en Europa. No era por la repercusión humano-deportiva, ciertamente, sino por verdes y rozagantes dólares que pueden poner del otro lado del abismo de la incertidumbre, a cualquier ser humano que se anime a jugarse la vida durante 200 vueltas implacables.

Indianápolis es fiesta estridente. Tan fría (como que se corre en sentido contrario a la marcha de las agujas del reloj, como se estila en todo el mundo) e insensible (formó parte del campeonato mundial de conductores, sin estar comprendida dentro de los límites técnicos de la fórmula de turno) como multicolor y bulliciosa (aún en medio del posible drama que es el que incita a casi todos los que acuden a verla por encima del progreso tecnológico).

¿Ford? ¿Offy? ¿O la gran sorpresa de los artesanados Brabham? Todo es posible en la siniestra dimensión de Indianápolis, el circuito cruel e irreverente que llegó a tomarle examen a Juan Manuel Fangio cuando este llegó allí siendo campeón mundial de conductores.

En pocas horas más se librará otra memorable batalla deportivo-automovilística en el día memorable de los Estados Unidos. Se debe esperar su desenlace para juzgar en definitiva.

Andrada

RIO DE JANEIRO, 29 (AFP). — El guardavalla argentino Edgardo Andrada solucionó sus diferencias con Vasco da Gama y firmó contrato por dos años con la entidad con una retribución mensual de 5000 cruceiros, unos 437.500 pesos argentinos.

Andrada, quien integró la primera división de Vasco da Gama en dos cotejos, amenazó con regresar a la Argentina si no se regularizaba su situación. Más tarde, en una reunión con el titular de la institución, aceptó las condiciones que éste le propuso y ya es definitivamente jugador de Vasco da Gama.

Spassky batió a Petrosian en 58 jugadas

MOSCU, 29 (AP). — El gran maestro Boris Spasski le ganó al campeón del mundo, Tigran Petrosian, la decimoséptima partida del match que ambos sostienen por el título máximo. Con este resultado, Spassky aventaja al campeón por un punto.

La partida había quedado suspendida en la jugada 40a. en la siguiente posición:

Blancas (Spassky), R2CR, T3R, T8CD, C4AD, P4TD, P3CD, P2AR, P2TR (8 piezas). **Negras** (Petrosian), R3AR, T4AD, T5D, A5CD, P4TD, P2AR, P4AR, P3TR (8 piezas), y al abrirse el sobre que contenía la jugada secreta dejada bajo sobre por Spassky, ésta resultó ser **41.T6Cj**. El juego continuó así:

Blancas SPASSKY		Negras PETROSIAN	
41.T6Cj	R2C	50.TxA	TxP
42.T3Cj	R1A	51.T8T	T6T
43.TxP	P5A	52.P5T	R4C
44.T3-3T	R2C	53.P6T	R3C
45.T6-5T	P6Aj	54.P7T	R2C
46.R3C	TxT	55.P4T	R2T
47.TxT	T6D	56.P5T	R2C
48.CxP	R3C	57.P6Tj	R2T
49.T5C	AxC	58.R4A	aband.

Las posiciones

	J.	G.	E.	P.	Ps.
Spassky	17	4	10	3	9
Petrosian	17	3	10	4	8

Rivera: "Vamos a t... trabajo con Estudia...

MADRID, 29 (De un enviado especial). — Ese espectáculo sorprendente y emotivo vivido ayer en el estadio Santiago Bernabeu, y del que fueron actores fundamentales los aficionados italianos y holandeses, se trasladó hoy, aunque, claro está, en menor medida, al aeropuerto de Barajas. Volvieron a escucharse los estridentes sonidos de infinidad de instrumentos musicales, a verse el agitar de cientos de banderas, inclusive de los adeptos de Ajax, que no perdieron su buen humor pese al contraste, y hasta no faltaron bandas que interpretaran música popular de ambos países y alguno que otro pasodoble.

La eclosión se produjo cuando cerca de las 15 aparecieron los jugadores de Milan. Una multitud se abalanzó sobre ellos para pedirles autógrafos y sacar fotos al lado de sus ídolos. Los futbolistas se mostraron muy amables, pero el director técnico, Nereo Rocco, dio la nota discordante. Muchos holandeses, en actitud cordial y realmente elogiable, felicitaron a los italianos y solicitaron que les firmasen fotos en colores del equipo campeón de Europa. Los componentes de Milan accedieron, más no el entrenador, que cuando se le acercaba alguien preguntaba si era holandés. Si recibía una respuesta afirmativa, ponía cara de enojado y contestaba con un tajante no. Algo inaudito que alcanzó su punto máximo cuando dos señoras de edad recibieron una respuesta grosera que, por fortuna, no entendieron, ya que no hablaban en italiano.

En un alarde de generosidad, cuando nos acercamos para hacerle una serie de preguntas y le aclaramos que éramos argentinos, manifestó: "Ah, sí, Estudiantes. Bueno, bueno, hable que le responderé".

Sobre las fechas para los partidos finales por la copa Europea-Sudamericana, aclaró que conocía la oferta hecha por Urriolabeitia, pero que necesitaba unos días para pensar el asunto. "Ahora todos vamos a descansar y en la playa me decidiré. ¿Si lo vi jugar a Estudiantes?. Sí, por televisión, el partido con Manchester y, después en San Siro con Internazionale. Con los ingleses hizo un trabajo inteligente, muy medido, y se ve que es un equipo de fuerza. Será muy difícil para nosotros."

Iba a seguir la conversación cuando, aparentemente muy indignado, expresó: "¿Pero esto qué es? ¿Un interrogatorio de tercer grado? Basta, por favor", y se fue, ante la mirada asombrada hasta de muchos italianos.

Lodetti, muy simpático, pidió: "Que tenga todo preparado para cuando ya vaya a Buenos Aires", y sobre la final del campeonato mundial interclubs, fue sincero: "A Estudiantes sólo lo vi por televisión. Pero tengo referencias y sé que el asunto va a ser bravo, porque los argentinos no son tan ingenuos como los holandeses." Recordó que junto con Rivera era el único que quedaba del conjunto de Milan que sostuvo los partidos con Santos por la copa Europea-Sudamericana en 1963, y apuntó: "De eso es preferible no hablar, porque ... su país nos robó el ... en Brasil".

Rivera declaró qu... satisfecho sólo por el ... no porque había vuel... jor nivel. "¿Si me gu... marquen fuerte? ¿Y ... puede gustar? Por es... tener trabajo con ... porque sé que son ... dores."

Sormani también ... que iban a ser muy di... matches con Estudian... marcan como en Manche... mos a tener que prep... fuerte. ¿Así que Estudiante... en julio una gira por Europ... bueno, allá ellos si quieren ... cubrir su juego".

A las 16 partió la delegac... cuyos componentes llevan ... breros andaluces, en un v... pecial. Ahora tendrá 30 ... vacaciones y luego inicia... etapa más importante, con... meta bien fijada: lograr ese... lo mundial que se les escap... 1963.

Ernesto M...

Fechas

MADRID, 29 (De un enviado especial). — Cerca del mediodía se reunieron en un hotel de esta ciudad Juan Eulogio Urriolabeitia y Bruno Passalacqua, secretario de Milan, para convenir las fechas de los partidos finales por la copa Europea-Sudamericana. El dirigente italiano se mostró bastante satisfecho con la propuesta de Estudiantes, que pidió jugar el 1º de octubre próximo en Europa y el 22 de ese mes en La Plata, aunque, dijo, mediante un telegrama su entidad contestará dentro de diez días, más o menos.

También Urriolabeitia inició gestiones para que el equipo argentino, cuando vaya a Milán, se aloje en la concentración que Internazionale posee en el Lago Di Como.

Benvenutti declaró ante el fiscal

NUEVA YORK, 29 (ANSA). — El italiano Nino Benvenutti, campeón mundial de los pesados, y el biafrano Dick Tiger fueron interrogados por el fiscal Frank Hogan como parte de la investigación sobre las conexiones de grupos de delincuentes con el ambiente del boxeo.

Tanto Benvenutti como Tiger confirmaron que el interrogatorio no tuvo nada que ver con su combate del lunes último en el Madison Square Garden y que no había ninguna acusación contra ellos, pues ambos aclararon que, a su juicio, el fiscal estaba convencido de que la pelea fue limpia.

Por la tarde, Benvenutti, quien viajará a Puerto Rico para pasar unas breves vacaciones, compareció ante el gran jurado y con ello terminó su participación en la encuesta.

Famechon v. Stevens

SANTIAGO DE CHILE, 29 (AFP). — Johnny Famechon, campeón mundial de los plumas para el Consejo Mundial de Boxeo, pondrá en juego su corona ante el chileno Godfrey Stevens, titular sudamericano y chileno de la categoría, en agosto próximo en esta ciudad.

Así lo informó el diario "La Nación", de esta ciudad, que recibió esa información del argentino Manuel Sojit, representante en América del Sur del promotor norteamericano Dewey Fragetta. Famechon combatiría con Stevens en Sidney, Australia, en un match de diez vueltas y después viajaría a Santiago para la pelea por la corona.

Nápoles, concentrado

MEXICO, 29 (ANSA). — El campeón mundial de los semimedianos, José "Mantequilla" Nápoles, se concentró en un establecimiento rural ubicado a ... kilómetros de esta ciudad con ... fin de iniciar su preparación p... ra el combate en que expo... el título ante el ex campeón, e... norteamericano Curtis Cokes.

Exito de Aguilar

NUEVA YORK, 29 (AP). — El mediano argentino Antonio A... lar, quien es sparring de B... Benvenutti, superó por pu... en el Madison Square Garden ... panameño Alberto Trottman.

Aguilar dominó a su rival mediante su superior velocidad y su mayor experiencia, pero aparentó carecer de potencia para rematar a un mediocre oponente, a quien derribó por ocho segundos en el último asalto.

Critican en Chile al seleccionado argentino

SANTIAGO DE CHILE, 29 (AP). — Duras críticas recibió el equipo argentino luego del match que igualó en un tanto con el seleccionado de Chile. La prensa, en forma unánime califica de meritoria la tarea de los locales y califica de decepcionante la actuación de la Argentina.

"El Mercurio": "El comportamiento del equipo chileno fue convincente, el seleccionado argentino distó mucho de mostrar el fútbol que corresponde a un país de reconocida calidad".

Ultimas Noticias": "Lo concreto es que el empate provocó desazón en el público. La igualdad no hizo justicia al mejor trabajo del equipo nacional. El cotejo, en líneas generales no alcanzó el grado de atracción que suponía, en gran parte por la acción negativa de los visitantes".

"El Diario Ilustrado": "Un gol conseguido en forma ilegal permitió que chilenos y argentinos empataran No respondió a lo esperado el match que presenciaron 30.000 espectadores. Cómo aporte de fútbol sólo pueden considerarse los primeros 45 minutos en los que lo mejor corrió por cuenta de la representación local".

"La Tercera de la Hora": "Ahora, todos los seleccionados de la Argentina vienen a buscar el empate y lo consiguen merced a golpes, planchazos y toda violación al reglamento. Esta selección que dirige Maschio es la exaltación de todo lo ingrato que puede ofrecer un partido de fútbol, con virtuosos de la "patada" como Rattin —¿quién lo inventó como jugador de fútbol? Perfumo, Recio, Basile y Suñé, uno de los jugadores de menos condiciones técnicas para ser incluído en un seleccionado"

Basile cabecea a pesar de la oposición de Olivares

Revés de Palmira

MENDOZA. — A pesar de su traspié Palmira continúa al frente de las posiciones en el campeonato de la Liga Mendocina de Fútbol, pero ahora acompañado por Independiente-Rivadavia y Luján.

Los resultados generales y recaudaciones de la que ha sido penúltima fecha de la primera rueda son los siguientes: Andes-Talleres 1 v. Palmira 0 (675.200 pesos); Huracán-Las Heras 0 v. Luján 1 (526.650); San Martín 0 v. Godoy Cruz 0 (602.800); Leonardo Murialdo 1 v. Gimnasia y Esgrima 1 (378.000); Independiente-Rivadavia 2 v. Guaymallén 1 (384.850), y Maipú 1 v. Argentino 1 (508.100 pesos).

Las posiciones son éstas: Palmira, Independiente-Rivadavia y Luján, 13 puntos; Godoy Cruz, San Martín, Gimnasia y Esgrima y Andes-Talleres, 11; Huracán-Las Heras, 10; Argentino, Maipú y Leonardo Murialdo, 7, y Guaymallén, 6 puntos.

Puntero chileno

SANTIAGO DE CHILE, 29 (AP). — Universidad de Chile afianzó su posición como puntero del campeonato Metropolitano de fútbol pese a que sólo igualó en dos tantos con Santiago Morning. Lleva 21 puntos contra 15 de su más inmediato perseguidor, Unión Española.

Estos fueron los resultados de la sexta jornada: Magallanes 3 v. Palestino 1, Unión Española 2 v. Universidad Católica 2 y Audax Italiano 5 v. Colo Colo 2.

Por el torneo Provincial se registraron estos scores: Green Cross 3 v. Everton 2, Huachipato 2 v. La Serena 1, Unión Calera 3 v. Antofagasta 1, O'Higgins 2 v. Concepción 1. Encabeza dicho certamen U. Calera, con 18 puntos.

Diversas informaciones

Match de vol...

Mañana a las 16 en ... Popular de Versalles, ... voleibol femenino de ... se medirá con la terce... censo del Ateneo Fem... Instituto Superior d... Religiosa.

Venció San Andrés y no se definió el certamen

El torneo de primera división que organiza la Asociación Porteña de Basquetbol por la copa Federico W. Dickens no se definió. En el último match de la rueda final —se jugó en el Club de Gimnasia y Esgrima— Deportivo San Andrés se impuso a Racing por 56 a 54 y de esa manera ambos conjuntos igualaron el primer puesto.

La lucha fue pareja y se desarrolló en un ambiente nervioso, característico de este tipo de confrontaciones. El final fue angustioso y pleno de emoción, ya que al sonar el timbre de la mesa de control, anunciando la terminación del partido García Castro efectuó un lanzamiento y encestó. Uno de los árbitros convalidó el doble, con lo que el score quedaba empatado en 56 tantos. Pero la decisión final estaba en manos de los delegados, por lo que los jugadores y público se abalanzaron sobre la mesa de control. Ante esta situación, los delegados, junto con los árbitros, se instalaron en una dependencia cercana al gimnasio para determinar en definitiva. La resolución fue que el doble había sido convertido después de hora y, por lo tanto, el triunfo correspondía a San Andrés.

El vencedor trató de anular el poder ofensivo de Racing. Para ello contó con el valioso aporte de Staniszewski, quien siguió eficazmente a Chaher, a tal punto que este jugador sólo anotó ocho tantos mientras fue marcado por Staniszewski. Otra excelente labor estuvo a cargo de Punti cubriendo los movimientos de Tapia. De esa manera, la fuerza ...l de Racing quedó en poder ...illa, Araujo y García Castro, ...os dos últimos estuvie... bajo de rendimien... Gu... o y Villa ...e trataron ...iar de su ...aniszewski ... en la ...n mag... apoyado ...cia de

Escena repetida a lo largo del match en que San Andrés le ganó a Racing: estricta marcación de Punti (8) sobre Tapia y de Staniszewki sobre Chaer (11)

Fueron árbitros Alfredo Albiol y Carlos Domínguez y los equipos se alistaron de la siguiente manera:

San Andrés: O. Ibáñez, 24; O. Punti, 10; A. Staniszewski 2 (x); O. Calvo, 10 (x); R. Dapia 4 (formación inicial); R. Vega, 6 (x); R. Aldariz, 0. Director técnico, Leopoldo Contarbio.

Racing: L. Tapia, 2 (x); L. Chaer, 14; H. Araujo, 3 (x); L. Villa, 12; C. García Castro, 10 (formación inicial); E. Guerrero, 11; C. Romanella, 2. Director técnico, Enrique Pi.

Primer tiempo: Racing 22 v. San Andrés 22.

El match decisivo

El encuentro que ... el torneo se... próximo ... las 22.

Gento

MADRID, 29 (AP). — Francisco Gento, veterano puntero izquierdo internacional de Real Madrid, renovará en los próximos días su contrato con la entidad por un año más. Es éste un hecho sin precedentes en el fútbol de España, pues la próxima será la decimosexta temporada de Gento en primera división. Además, fue titular insustituible del seleccionado por más de ocho años.

De todos modos los dirigentes de Real Madrid tratan de buscarle un reemplazante, pues se estima que no podrán contar con él durante la extensa temporada próxima.

Perú igualó en un gol en el Ecuador

QUITO, 29 (ANSA). — El seleccionado peruano de fútbol igualó en un tanto con un combinado de la ciudad de Pichincha, en un match amistoso jugado en el estadio de Atahualpa de esta ciudad ante 10.000 espectadores.

Los peruanos, que mostraron un juego ágil y vistoso, se pusieron en ventaja a los 38 minutos por intermedio del centrodelantero León, quien recibió un preciso pase del volante Mifflin.

El equipo local mejoró paulatinamente y sobre la base de fuerza y entusiasmo, emparejó el juego y a los 16 minutos del segundo período Contreras logró el empate con un violento remate de izquierda.

Fue éste el quinto cotejo que jugó el seleccionado del Perú, que se está pre...ado para intervenir en las ...orias del campeon... rival, perdió en el cotejo desquite por 3 a 0.

Perú: D. Zegarra; Campos, Latorre, Chumpitaz y Elías; Mifflin, Challe (Cassareto); Muñante (P. Zegarra), León, Cubillas y Ramírez (Baylón).

Pichincha: Orrego; Muñoz (Pérez), De los Santos, Guerrero y Tovar; Guerrero y Domínguez; Lescano, Schettini, Bertochi y Larrea (Contreras).

Inusitado score

LIMA, 29 (ANSA). — El score más amplio que registra la historia del fútbol peruano se produjo en el match en que el equipo amateur de Defensor Chulucanas venció a Deportivo Apurimac por 22 a 2. El cotejo se realizó en la localidad de Chulucanas y correspondió a la segunda fecha del torneo de selección alejados de todo contacto con sus compañeros de retaguardia y sin rotar en absoluto para sorprender con su mejor arma: el ... la velocidad. Es de... tilizar un es... aque ...ado 4 a 2. Es decir que ...aron 18 goles en la se... ...apa, lo que da un pro... un gol cada 2m.20s.

Un nuevo paso atr...

SANTIAGO DE CHILE, 29 (De un enviado especial). — Evidentemente, el seleccionado argentino dio un paso atrás en esta capital. La mejoría que se palpó en Porto Alegre quedó nuevamente en fojas cero aquí. En lugar de mostrar una mayor sincronización de los hombres en todos los sectores y de corregir errores, se volvió a las individualidades y la improvisación.

Hay cosas desconcertantes en este equipo. La ubicación de Yazalde como puntero derecho, estático y sin buscar por el centro; la inmovilidad de Rattín, haciéndosele perder toda su importancia, y el esquema táctico del primer tiempo, distinto del realizado durante el segundo. Luego de la actuación sencillamente desastrosa de la primera parte se pasó a los 10 minutos mejor jugados de este seleccionado en lo que va de la gestión de Maschio.

Durante la primera etapa se cometieron errores que son inadmisibles a nivel de un equipo seleccionado. Chile presentó un 4-2-4, con Valdés y Hodge en el medio campo y Alberto Fouilloux bajando para recibir, que complicó todo el esquema de la Argentina.

Los volantes salieron a buscar a los rivales y terminaron corriendo detrás del seguro e ingenuo toque de los locales. A ello se sumó una total imprecisión en las entregas que complicó más de una jugada, especialmente Rattín con un pase atrás que dejó a Marcos con el arco a su disposición. Los delanteros se mantuvieron alejados de todo contacto con sus compañeros de retaguardia y sin rotar en absoluto para sorprender con su mejor arma: el ... la velocidad. Es de... tilizar un es... aque que era imposible de realizar por la falta de dos factores fundamentales: un hombre que actúe en medio campo con la suficiente velocidad mental y precisión en los pases como para que los delanteros puedan tener ocasiones para neutralizar la superioridad numérica de los defensores y una mayor rotación de aquéllos.

Es palpable que esta táctica no es la más conveniente para el seleccionado argentino, porque la mayoría de los jugadores no la siente como para interpretarla a satisfacción, y al carecer de seguridad en los pelotazos largos se arriesga demasiado la pelota, que se les hace muy difícil de conseguir.

Todos estos problemas del medio juego y el ataque repercutieron en nuestra defensa, que parecía consolidada luego del encuentro con el seleccionado de Porto Alegre. Solamente Perfumo, que volvió a jugar un muy buen partido, estuvo seguro. Basile se complicó con la marcación de Olivares, al que le bastó tirarse unos metros atrás para recibir y armarse. Invariablemente, el argentino le cometió foul. Marzolini se dejó ganar la espalda por quedarse a media agua entre seguir a Fouilloux o esperar en zona, y todo el funcionamiento colectivo se resintió, agravado por la falta de destrucción del medio campo. Si Chile no consiguió una diferencia mayor en esta primera parte fue por la falta de potencia de sus delanteros y el empecinamiento de llegar frontalmente y no utilizar las puntas.

Luego llegó el cambio radical. Prácticamente como si se jugara otro partido. Fouilloux se retiró lesionado por un violento foul de Suñé, y los chilenos se encontraron sin salida. Pero el vuelco fundamental estuvo en la Argentina. Los delanteros bajaron, a la vez que se adelantaron los mediocampistas, achicando la gran faja de terreno que los separaba. Todos se destaparon para recibir y agruparse. Se anticipó y se puso la pierna excesivamente fuerte en algunos casos. Allí se comenzó a jugar discretamente, y entre los 10 y 20 minutos parecía un verdadero equipo. Se consiguió el empate y poco a poco se volvió a decaer.

Sin embargo, allí se tuvo la certeza de lo que debe realizar el seleccionado argentino. No podemos cambiar nuestras mejores cualidades —toque de pelota, habilidad y defensa— por la vorágine del pelotazo y la velocidad. Claro que faltarían algunos hombres para mejorar el esquema y realizarlo con el ritmo necesario para no caer en la cosa inocua.

Esta debía ser la última práctica. Sin embargo, seguimos sin definirnos y con necesidad de hacer retoques. La ofensiva, problema de todos los conjuntos en Buenos Aires, es también el del seleccionado. En cuatro partidos se lograron tres goles: uno de tiro libre en Porto Alegre; otro muy discutible, por el foul de Recio a Quinta... no, aquí y nada más, pues el de Cocco en Rosario, frente a Paraguay, fue de jugada.

Solamente quedan los matches desquites en La Plata, con Chile y Porto Alegre, para remediar la situación, y tener que realizar retoques, y buscar el planteo de juego luego de cuatro meses de trabajo es un ba... afortun...

...uda útil: las ...solunares

...os los aficio- ...s si no han te- ...nidad de consul- ...as solunares por lo ... oído mencionarlas. ...eamericano entusias- ...aza y de la pesca y ...vador de la naturale- ...o John Alden Knigth, ...por las desconcertan- ...entemente inexplica- ...ntes que se presentan ...ctica de dichos depor- ...de encontrarles una ex- ..., cuando ésta no se ha- ...fluída por condiciones ...lógicas del medio am-

...ués de prolongadas ob- ...iones y estudios, llegó a ...nclusión de que de acuer- ... la posición del sol y de la ...a durante el día, causa de ... mareas, era también la que ...tivaba que en determinados ...omentos se acusase una ma- ...menor actividad en todos ...es vivientes y en especial ... tendencia a proporcionar- ...limento. A tales momentos ...denominó "períodos soluna- ..., destacando además que és- ...no coinciden con el cambio ...as mareas, que es precisa- ...e lo que todos los aficio- ... estimaban.

...s espacios de tiempo o ...dad "inexplicable" siem- ...an sido la incógnita para ...ficionados desde hace mu- ...o tiempo. Se sabe que al al- ... y al anochecer hay períodos ...e actividad de la vida salvaje, pero no cuáles son los momentos "imprevistos" de la comida; es aquí entonces donde pueden consultarse las tablas para ubicarlos y tratar de hacer coincidir la partida de pesca con estos momentos para no fracasar.

Ahora bien, los períodos solunares se producen 4 veces durante las 24 horas del día: 2 son mayores y 2 menores, pero hay algunas fechas dentro de cada mes en las cuales solamente puede haber 3 períodos solunares. Respecto de los mayores y menores —así se denominan en razón de lo que duran los mismos—, los mayores pueden durar hasta 3 1|2 horas y los menores hasta dos horas.

Todos los horarios que figuran en las tablas solunares indican el momento aproximado en que darán comienzo los diferentes períodos de actividad, que por supuesto estarán supeditados a las condiciones ambientales del lugar, presión atmosférica, temperatura, cambios bruscos de la misma, etc., pudiéndose atrasar o adelantar por estos motivos.

Debe agregarse además que de las experiencias recogidas parece deducirse que los mejores períodos solunares se producen en los días comprendidos entre el cuarto menguante y la luna nueva.

Las tablas solunares son útiles también para la pesca comercial, pues las empresas de industria pesquera de la costa del Atlántico y golfo de México, organizan sus faenas de acuerdo con ellas, para obtener un mayor cupo de pescado con el mismo despliegue de esfuerzos.

En ocasiones de consultar estas tablas, el autor ha podido comprobar que efectivamente el pique se sostiene en los momentos indicados. Sería interesante que el periodismo especializado en pesca diera a conocer estas tablas mensualmente para orientación de los aficionados en general y de las subcomisiones de pesca de los clubs con el fin de que los campeonatos también se realicen con mayor éxito de pique, como se hace en Europa y los EE. UU. de América; solamente deberán modificarse los horarios para ajustarlos a la ubicación meridional de cada zona.

Nello Principi

Excursiones, caza y pesca

Invitación a la caza

El Parque Luro, en la provincia de La Pampa, es, sin lugar a dudas, uno de los más atractivos centros de caza. La imagen de los ciervos, entre los vericuetos del monte, subraya la importancia cinegética de la región. Aunque la temporada ya se encuentra avanzada y esa reserva se encuentra circunstancialmente clausurada, la fotografía anticipa la tentación que ese verdadero paraíso de la caza habrá de ofrecer en años venideros a los cultores de ese deporte.

Consultas

Preguntas: 1) Solicito información sobre una pistola que poseo marca Steyr, modelo 1917 calibre 9 mm. 2) ¿Puedo usar en la misma, munición 9 mm. nacional? ¿Es posible conseguir cartuchos especiales para esta arma en el extranjero? ¿Puedo obtener la tenencia legal de la misma?

Respuestas: 1) El arma que usted posee es de fabricación austríaca, hecha por la O.W.G. (Osterreichische Waffenfabriks Gesellschaft) de Steyr, Austria. Estas pistolas son conocidas como Steyr Hahm o Steyr Roth, según posean o no martillo externo, modelos 1911 y 1912. La fecha a que usted hace mención no pertenece al modelo, sino al año de fabricación del arma. Las características de esta pistola son las siguientes: Longitud total, 205 mm. Largo del cañón, 126 mm. Peso, 960 grs. Capacidad de carga ocho cartuchos en peine. Número de estrías, 5. Giro, derecha. Sistema, corto retroceso del cañón, el cual gira 60°.

2) Si lleva estampada la inscripción "P.08" (Patron... 1908) puede emplear los car... chos 9 mm. nacionales, aun... no es recomendable hac... siendo preferible el uso de ... nición importada calibre 9 ... Parabellum.

3) Estas armas fueron f... cadas también para el ca... 9 mm. Steyr, cuya obtenci... muy difícil, aún en otros p...

4) Si el número de ser... su arma no está registrad... Coordinación Federal, la t... cia de la misma es ilegal...

• El 1... de Pescad... rá disputa... curso de pe... laguna de C... ma entidad c... tado del con... el domingo pasa... dríguez; 2º, M. Ro... W. Gianini.

• Con motivo de inagurar sus nuevas instalaciones, el Centro de Cazadores del Norte realizará el 12 del actual una comida de camaradería en su local social de Beruti 1029, en Martínez.

• El Club de Pesca y Caza Almirante Brown realizará hoy una asamblea ordinari...

... soci... • ... Co... ri...

¿Dónde está el pique?

En la zona metropolitana el pique ha sufrido una evidente declinación. El pejerrey, pescable con línea a flote, se muestra muy remiso. Hacia el Norte, en los bancos de San Isidro, pueden cobrarse buenos patíes, en cantidad moderada, pero lo suficiente como para satisfacer al aficionado.

El Paraná de las Palmas, pobre. El Paraná Guazú, con aceptable pesca de fondo, en especial también patíes, pez del que se obtienen excelentes ejemplares.

Chascomús sigue excepcional, tanto por la cantidad como por la calidad de las piezas logradas. Chis-Chis, bien. La laguna de Lobos se presenta actualmente muy atractiva; lamentablemente todavía no se ha producido la dispersión de los cardúmenes y por ello se producen concentraciones de botes en las zonas donde aquéllos se ubican, que dificultan la tarea deportiva. Cabe esperar que ese proceso de esparcimiento se complete a lo largo de la semana, si se mantienen las condiciones actuales, por lo que el pronóstico es favorable.

El río Salado sigue muy bueno y ya se obtienen peces de mayor tamaño, sin serlo demasiado, pero siempre en gran cantidad.

La costa oceánica, buena, sin ser brillante. Una situación **semejante se registra en la región de Claromecó, en la que** todos los géneros de pesca estacional ofrecen buenos resultados.

Ríos correntinos

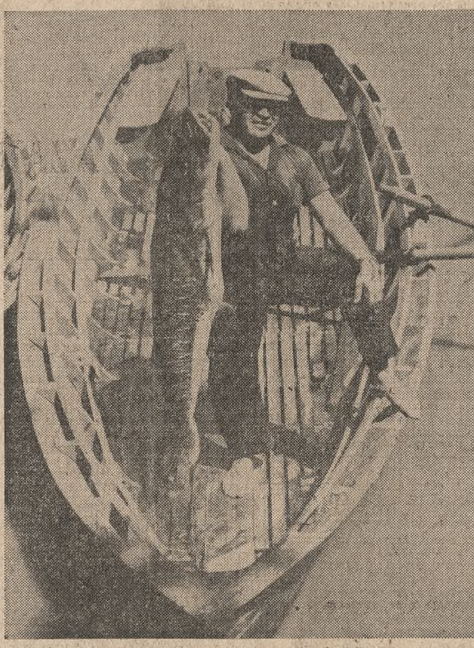

Un buen ejemplar de surubí logrado en las proximidades de Goya y que es ejemplo de las posibilidades de esas aguas para la práctica de la pesca

Las condiciones geográficas han favorecido con generosidad a la zona de Goya, provincia de Corrientes, para hacer de ella un verdadero centro para el deporte de la pesca: la conjunción de arroyos, lagunas bañados, esteros y, desde luego, el propio río Paraná —el majestuoso "padre de las aguas" de las tradiciones aborígenes— determinan que allí exista un verdadero paraíso para la pesca deportiva.

La habilidad del pescador estará en saber cuál es, conforme con las condiciones mareológicas y meteorológicas imperantes, el "habitat" de los cardúmenes que, según sean aquéllas, buscarán, ya las aguas profundas, ya las "barras" de los arroyos afluentes, ya remontarán los cursos de éstos o buscarán el reparo de las aguas tranquilas de esteros o lagunas.

Es ésta una zona de pesca todo a lo largo del año: con los calores —más o menos en noviembre— aparece el surubí, en especial el de tipo "atigrado", y en marzo se le agrega el "pinta"; todo a lo largo del referido lapso se cobran piezas de buena calidad y tamaño. Con el frío viene el rey de la pesca fluvial: el combativo dorado, uno de los peces que proporciona mayores satisfacciones a los pescadores deportivos. Agosto es, en este campo, el gran mes, pero todo el año es posible hacer excursiones de pesca.

Por supuesto que también en cualquier época del año cabe hacer buena pesca con especies menores que proliferan al amparo de la riqueza alimentaria de las aguas del Paraná, enriquecidas a lo largo de su curso desde sus remotas fuentes.

Tanto el Club Náutico y de Pesca como el Club de Caza y Pesca Doña Goya desarrollan una extraordinaria labor de estímulo para la práctica del deporte, y cualquier aficionado que llegue a la región tendrá en esas instituciones auxiliares invalorables para lograr buenos resultados en su excursión de pesca.

Un buen ejemplo de los logros que se pueden obtener en la zona lo da el Torneo Nacional Extraordinario de Pesca del Surubí, en el cual se cobraron piezas de singular significación que prueban acabadamente las posibilidades de la región en materia de pesca, posibilidades que naturalmente, se proyectan en el campo del turismo, que tiene tantas perspectivas económicas. (Precisamente en esta materia cabe destacar el hecho auspicioso de la creciente presencia en la zona de visitantes de países extranjeros atraídos por la riqueza ictícola del alto Paraná correntino y cursos de aguas afluentes.)

Cinología

Se fomentará el perro apto para la guerra

Con asiento en el Comando de Remonta y Veterinaria y con la presidencia permanente de su titular, se integró la Comisión de Fomento del Perro de Guerra, de acuerdo con lo establecido por el decreto 656, del 19 de febrero de 1968.

Entre sus propósitos está el de estimular la producción del tipo de perro más apto para prestar servicios a las fuerzas armadas y ya se está trabajando en el reglamento de su cría, sobre la base del ovejero alemán.

Las autoridades de la nueva comisión son éstas: presidente, coronel Luis César Lerena; secretario, capitán veterinario Jorge César Etchart, y vocales, coronel César Manuel Marenco, Enrique Contreras y José Luis Fernández.

Club Argentino del Perro Ovejero Alemán

Organizada por el Club Argentino del Perro Ovejero Alemán se efectuará el 24 de agosto una exhibición de perros de guerra, cuyo programa se desarrollará en el Campo Argentino de Polo, en Palermo. Será así clausurada la exposición internacional de estructura que se llevará a efecto en el mismo campo el 22, 23 y 24 del citado más.

Deportes de la naturaleza

Para entender la importancia deportiva de la caza y de la pesca se hace forzoso integrar su práctica en el cuadro general de todas las actividades que le son conexas. Cazar o pescar es, en primer término, salir en busca de la naturaleza: de ahí que ambos deportes tienen un contexto necesario de naturaleza turística. Al practicarlos no sólo se buscan sus fines propios sino que también, paralelamente, se conoce al país.

Pero hay más: una compleja industria y una rica actividad comercial, fuentes ambas de riqueza y de trabajo, se montan en torno a ellos a la vez que se va forzando la creación gradual de una infraestructura hotelera que, por modesta que sea, es siempre un aporte positivo al patrimonio nacional.

A su vez, por ese camino, se van abriendo nuevos horizontes a la búsqueda de lugares con atractivo para el turismo: es un hecho estadísticamente comprobado que cazadores o pescadores han sido los primeros en llegar a los lugares que hoy gozan de popularidad. La llamada "Atlántida Argentina", por tomar un ejemplo, fue, en las primeras horas de su historia turística, un recóndito paraíso de pescadores y, por tomar otro, la precordillera patagónica ha tenido en su patrimonio de fauna silvestre uno de los atractivos que más han promovido su fama en el plano internacional.

Es necesario, pues que cazadores y pescadores adviertan, más allá de su pasión deportiva, la función social que cumplen, función que debe expresarse en el cumplimiento fiel de las reglamentaciones que miran a la conservación de los animales venatorios y la fauna ictícola.

Reflexiones análogas podrían hacerse en relación a un deporte de creciente arraigo en la Argentina: la caza submarina. Las aguas de las bahías patagónicas, aunque frías —inconveniente que los equipos adecuados permiten superar fácilmente— ofrecen todo lo que puede ambicionar el más exigente de los aficionados.

Desde luego que ese paisaje optimista debe mover a la reflexión sobre las posibilidades de estimular la práctica de esos deportes, pero reflexionar también sobre la necesidad de integrarlos a todos para su mejor desenvolvimiento. Todos son deportes "de la naturaleza", todos tienen un marco común. Preparar el medio para uno de ellos exige que, al mismo tiempo, se lo adecue para la práctica de todos los otros. Al hacerlo así no sólo habrá de estimularse una sana práctica deportiva sino al mismo tiempo se crearán fuentes de bienestar y progreso para todo el país.

Interesante experimento sobre pesca

MAR DEL PLATA. — El barco Cruz del Sur, de la FAO, entró en este puerto con más de 2000 cajones de anchoíta, capturadas en dos días a 200 millas al estenordeste de esta ciudad. La incorporación del buque, aportado por la FAO al final de 1968 para facilitar el proyecto de desarrollo pesquero, permitió verificar interesantes experiencias en alta mar, en diversas latitudes, distancias y profundidades y se comprobó por estudios de biólogos que habría en esta época, y en determinada zona distante entre 150 y 200 millas al estenordeste del puerto local, grandes cardúmenes de anchoíta. En sus últimos viajes el buque capturó grandes cantidades, los cual produjo innovaciones fundamentales en la pesca: la red de cerco y el trabajo por la noche, pues los cardúmenes se aproximan a la superficie al caer la tarde.

Los cardúmenes son muy importantes. Hay incalculables cantidades, y la captura alcanzó en algún momento hasta 150 toneladas, 3000 cajones de una redada, que no pudieron subirse todos a bordo por haber roto los tiburones el aparejo.

Resultados

Club de Pescadores Olivos. Primer concurso interno de pesca de pejerrey: 1º, Florencio Potes; 2º, Nelson Veloeci, y 3º, Esteban Pruszus.

Club Obras Públicas. Tercer concurso de pesca lacustre: 1º, G. Reisberger; 2º, E. Del Mónaco; 3º, J. C. Nazón. Cuarto concurso de pesca lacustre: 1º, J. Nazar; 2º, C. Lozada, y 3º, A. Giraldes.

Club de Caza y Pesca Santa Teresita. Segunda selección de pesca lacustre: 1º, Juan C. Presa; 2º, Miguel Pizarro, y 3º, Reinaldo Britos.

Club Social y Deportivo Guazú. Segundo concerso interno lacustre: 1º, Pedro Wasszczuck; 2º, Domingo Gaetano, y 3º, Marcelo Levita. Cadetes: Eduardo Carbajal.

Departamento de actividades internas de IKA-Renault. Concurso de pesca lacustre: 1º, S. Pratto; 2º, O. Barbero, y 3º, O. Civale.

Asociación del Personal del Banco de Boston. Segunda ronda del Primer Concurso Trimestral Interno. Damas, distancia 25 metros: 1º, Alicia Echagüe; 2º, A. T. de Lorenzo; 3º, Elba Amato. Caballeris, distancia 50 metros: 1º, César Gerding; 2º, Jorge Rosas; 3º, Alberto Sharples. Clasificación general. Damas: 1º, Elba Amato; 2º, Alicia Echagüe; 3º, A... Lorenzo. Caballeros: 1º ... Sharples; 2º, Alberto ... 3º, César Gerding.

CAZADORES
ARMAS PARA CAZA Y DEPORTIVAS
Cartuchos, balas, escopetas, rifles, carabinas, etc.
Artículos para CAMPING y PESCA
Visítenos: tenemos surtido y precios convenientes
OFERTA DEL MES:
CARABINA AUTOM. CAL. 22, 10 TIROS $ 9.000
ESCOPETA PLEG. $ 12.000

LOS ALERCES
Av. San Martín 3033 Tel. 58-6171

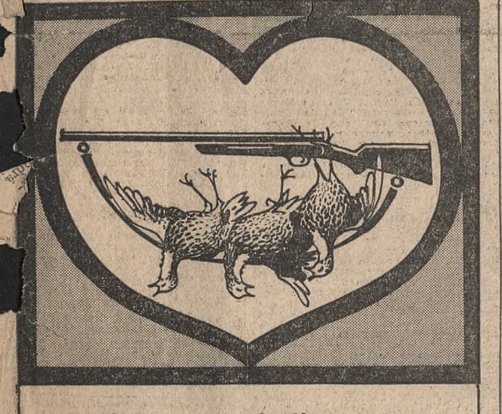
fueron felices y comieron perdices
...sus excursiones cinegéticas tendrán el "final feliz" de los ...s, si usted carga su arma con Cartuchos ORBEA INOX, con... ...s cien veces durante su fabricación para asegurar precisión, ...dad alcance y penetración
ORBEA INOX®
100 VECES MAS CARTUCHO

CARTUCHOS
CAL. 16 POLVORA SIN HUMO $ 28.-
ESCOPETA cal. 16 1. HARRINGTON calidad EXTRA $ 9.900
CARPA 4 pers. en tela AVION, liviana, practica $ 9.900
YUMPA 5HP sin anticipo $ 11.500 x 10 cuotas
HAY 1000 OFERTAS MAS
SUIZA camping JURAMENTO 2432 casi esq. Cabildo

GRAN LIQUIDACIO... de artículos de PESCA al costo
Realizacion total de nuestras existencias
DELLA ROSA y CABALLERO
VIAMONTE 508

IM... PARA ...
EN WARNE... 54-2...
CASA DAVID S.A.
LES OFRECE SUS FAROS ESPECIALES PARA CAZA EXTRAPOTENTE DE 85 BUJIAS, TOTALMENTE IRROMPIBLES. ADEMAS TODA SU LINEA DE FABRICACION EN ACCESORIOS.

MOTO NAUTICA ES
astillero REGNICOLI s.a.
DORADO V-II
DORADO SKY
DORADO pescador
DINA - TRUCHA
MOTORES MARINOS Johnson Agente Oficial
Río Luján y Canal San Fernando T. E. 749-3017
Direc. Postal: Av. Libertador 1881
SAN FERNANDO

su reel funciona mejor y dura más
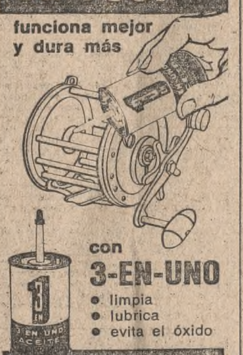
con 3-EN-UNO
• limpia
• lubrica
• evita el óxido

PROVEEDURIA DEPORTIVA

PERMISOS DE CAZA y PESCA
EQUIPOS COMPLETOS DE CAZA Y PESCA EN 6 CUOTAS SIN INTERES
CARTUCHOS CALIBRE 16 A LOS MEJORES PRECIOS DE PLAZA
VENTAS POR MAYOR Y MENOR
CREDITOS A SOLA FIRMA
en CAPITAL: LIMA 363
en LANUS ESTE: O'HIGGINS 1960
en QUILMES: RIVADAVIA 49
en MORON: RIVADAVIA 18256

ESCOPETA FM "S1" CAL. 20
2 CAÑONES SUPERPUESTOS
(FABRICADA BAJO LICENCIA BERETTA DE ITALIA)
• Longitud de los cañones: 710 m m. - peso 2,550 kg.
• Montaje de los cañones por el sistema "Monobloc".
• Martillos ocultos sistema "Hammerless"
• Martillo montado sujeto en la parte superior por el fiador.
OTROS PRODUCTOS "FM" PARA CAZA DEPORTIVA
CARABINA AUTOMATICA FM CAL. 22 L.R. MODELO SPORT
(FABRICADA BAJO LICENCIA BERETTA DE ITALIA)
Es una carabina automática liviana apta para toda clase de justas deportivas y tiro a campo abierto
CALIDAD INSUPERADA, RENDIMIENTO CONTROLADO, EFICIENCIA COMPROBADA
CARABINA FM CAL. 7,62 m m. NATO (.308 W) PARA CAZA MAYOR
CARABINA FM 7,65 m m. PARA CAZA MAYOR
Ambos modelos se producen con y/o sin mira telescópica
• Cartuchos FM cal. 22 largo rifle "inoxidantes"
• Cartuchos de caza metálicos, cal. 12-14-16-20 y 28
• Vainas metálicas para cargar cartuchos de caza, cal. 12-14-16-20 y 28.
• Elementos para recarga para cartuchos metálicos.
• Cápsulas fulminantes Nos. 5 y 6.
• Cartuchos de supervivencia cal. 7,62 m m. NATO.
• Cartuchos de supervivencia cal. 11,25 m m.
• Pólvora sin humo para caza Z-50

DIRECCION GENERAL DE FABRICACIONES MILITARES
Cabildo 65, Buenos Aires.

¡NUESTRO ORGULLO EN ARMAS!
(Cosas de criollos que parecen importadas)
ESCOPETA "BERSA" PARA CAZA Y TIRO
calibre 16, 20, 24, 28, 14 y 12 mm. con recámara de 70 mm.
... "Standard" y ot... cañón inoxidable.
DISTRIBUIDOR EXCLUSIVO S.A. ANGEL BA...
Rivadavia 8860 Bs. As.

Profesionales

CLINICA GENERAL

Dr. R. H. Otero Médico — JEFE CONSULTORIO MEDICO "LA NACION" — Charcas 2823. T. E. 82-2423 y 2957

Dr. Jacobo Brailowsky — Cirugía Señoras — Lavalle 71, Avellaneda — T. E. 22-7638 - (Pedir hora)

Dr. R. Galbiati — Médico Hospital R. Mejía. Cirugía gral. Palpa 3073. Tel. 73-8073. Consultas de 15 a 17.

Dr. E. H. Montero — Médico enfermed. del aparato digest. y de la nutrición. Rayos X. De 16-20. Cangallo 1920. 45-9567 y 45-1792

INSTITUTO PRIVADO DE PROCTOLOGIA
Dir. Dr. A. N. Espeche — Enfermedades del ano, recto ...renales 1733, Pta. Baja. Depto. A. ...-4482. Reserv. hora de 14 a 20 hs.

Dr. ANTONIO LILUE — MEDICO — PEDIR TURNO — ...vadavia 2358, 5º - 47-4877

NIÑOS
Dr. Roberto Schatz — Médico de Niños — ...-1187) — Pedir hora — CALLAO 1190, 1º "B"

RADIOLOGIA Y ANALISIS
Inst. Científ. de Diagnóstico — ... Clínicos ... 87-7071 ... médico

OCULISTAS
Dr. Arnoldo Elkin — MEDICO OCULISTA — Oculista del Hospital Pirovano — Arroyo 1061. T. 41-2535, 15-18 hs.

Dr. Rodolfo Lachman — Médico Oculista — Montevideo 656, 1º "D". Consultas 10-12, 15-19 hs. T. 40-1057, 84-6802

DENTISTAS
CONSULTORIO ODONTOLOGICO — A. Román Catoni Aldana — Odontólogo — Piedras 535 — Tel. 34-7448 — De 9 a 21 horas - 30-6397

Dr. Gmo. Sánchez Aizcorbe — Dentista Prótesis Rayos X — Avda. Corrientes 456, p. 11º/111 — 49-7033/0716 (Pedir hora)

Dr. Absalón Pastor — PROTESIS CIRUJANO DENTISTA — Suipacha 28. 35-7400

Dr. Horacio E. PIEDRA — Odontólogo. Consultas: lunes, miércoles y viernes, de 15 a 19 horas. Cnel. Díaz 2053, 1er. p. B. 83-4692

DENTADURAS
Inmediatas y reparaciones de urgencia. Lunes a sábados 9-21 horas. 30-7358. Carlos Calvo 384, 2º "I". Odontólogo OVIDIO RUIZ DIAZ

GARGANTA, NARIZ Y OIDO
Dr. A. García Robin — MEDICO Esp. garg., nariz, oído. Lun. miérc. v. 15-18; m. j. s. 14-16. Rawson 3171, Olivos. 791-5077

Dr. Matusevich — Prof. titular Fac. Médico. Jefe Servicio. Especialista. Consultas: lunes, miércoles y viernes. Charcas 2578, piso 6º. T. E. 83-3522

SEÑORAS
Enfermedades de Señoras — Enfermedades glandulares. Rayos X. Dr. A. Fernández. Méd. De 10 a 12 y 16 a 19. Cangallo 1820. 45-1712/9567

UROLOGIA Y PIEL
PIEL — Médico Especialista Dr. J. A. HERRERA — Martes, juev. y sáb., 17 a 20 horas. Suipacha 612 — Tel. 392-2052

PIEL - HOSPITAL PRIVADO — MEXICO 899 — T. E. 34-1238 - 30-3705 — At. de 8-20 hs. - Dir. J. A. Herrera

NEUROLOGOS Y ALIENISTAS
Dr. A. Fernández Amallo — Médico psiquiatra. Nerviosas y mentales. Cangallo 1920; 15 a 19 horas. Pedir hora: 45-1792 y 9567

Dra. ADELINA GARCIA de DE LA VILLA — Médica psiquiatra - Tucumán 1577. T. E. 40-0053 — Reservar turno

PARTOS
MARIA CANONIGO — PARTERA — Cons. todos los días y dgos. 8 a 22 — C. CALVO 93... ...5925 — (entre ... Irigoyen)

Dennis [...] batió a P[...]

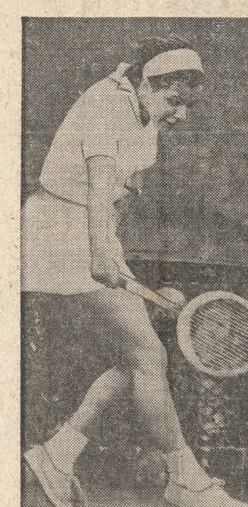

Raquel Giscafré

Dennis Ralston

PARIS, 29 (AP). — El campeonato internacional de tenis de Francia, considerado el más importante del mundo en courts de polvo de ladrillo y similares, siguió en el estadio Roland Garros de Auteuil, y el profesional norteamericano Dennis Ralston, en uno de los cotejos de mejor calidad y más reñido de la jornada, eliminó al chileno Patricio Rodríguez por 6-2, 6-4, 0-6, 0-6 y 6-4. En la misma prueba de singles de varones, el profesional holandés Tom Okker superó al destacado jugador francés Pierre Barthes por 6-3, 6-0 y 6-4. Manuel Orantes, el joven jugador español, eliminó a Zan Guerry, norteamericano por 6-2, 9-7 y 6-2.

En los singles de mujeres, la jugadora de Santo Angelo, en Dallas, Nancy Richey, quien defiende el título que conquistó el año último, batió a la francesa Gail Chanffreau, y la argentina Raquel Giscafré, de Santa Fe, se impuso a la jugadora belga Ingrid Loeys por 11-9 y 6-1. María Guzmán, del Ecuador, eliminó a Lany Kaligis, de Indonesia, por 6-3, 2-6 y 6-4. En el single de varones, Petre Marmureanu, de Rumania, eliminó a William Alvarez, de Colombia, por 3-6, 6-3, 7-5 y 8-6.

En el dobles de varones, los franceses P. Beust y J. L. Reouyer vencieron al chileno Luis Ayala y al dinamarqués Ulrich, por 6-3, 6-4 y 6-4.

También en el singles de varones, Roy Emerson se impuso a T. Nowicki por 6-3, 6-2 y 6-2, John Newcombe a Bill Boyrey, por 6-3, 6-2 y 6-2, Bob Carmichael a Fred Mac Millan, por 6-3, 6-1, 6-2 y Manuel Santana a I. Tiriao por 6-3, 7-5 y 6-3.

En mujeres, Margaret Smith de Court batió a Mónique Di Maso por 6-3 y 6-1.

[...] rea- [...] a final del torn[...] [...]or la copa Agustín Ro[...]

Dirigieron los asaltos Román y Patricio Quinos, y la clasificación fue la siguente:

1º, Arturo J. Diehl; 2º, Alfredo Vega Olmos; 3º, Francisco Lynch; 4º, Maximiliano Crespo Naón; 5º, Rodolfo González Moreno, y 6º, José de Apellaniz.

Reuniones para hoy

AJEDREZ

Círculo de Villa Crespo: Partidas simultáneas a cargo de Moisés Studenetzky, en Corrientes 5583, a las 21.30. **Salón Palace:** Torneo rápido, en Esmeralda 436, a las 18.30.

Dirección Municipal de Deportes: Torneo Otoño, en el parque Chacabuco, Curapaligüe 1150, a las 18. **Asociación del Fútbol Argentino:** Torneo por equipos copa AFA 1969, sexta rueda, Luz y Fuerza v. Chacarita Juniors, en Per- 823; River Plate v. San Telmo, en avenida Presidente Figueroa Alcorta 7597; F. C. Oeste v. Vélez Sarfield, en Cucha Cucha 350, a las 20.30. **Club Argentino:** Partidas simultáneas a cargo de Carlos Incutto, en Paraguay 1858, a las 21.

BASQUETBOL

Pinocho: Copa Félix Zugasti, rueda final, Pueyrredón v. Fénix, en Manuela Pedraza 5139, a las 21.

BOXEO

Unidos de Pompeya: Combates de aficionados, en la avenida Sáenz No. 871, a las 22.

GOLF

Náutico San Isidro: Gran Premio Náutico San Isidro para damas, últimos 18 hoyos, en San Isidro.

[...]n premio especial [...]e correrá en La Plata

[...]Romanzo - Only You parece buena yunta

LA PLATA. — El estado anormal de la cancha puede ser un factor negativo para el éxito de la reunión que tendrá efecto hoy en el hipódromo local.

Esta vez la jornada carece de clásico, pero en cambio tiene un premio especial cuya definición concita subido interés por la presencia de ejemplares que han aquilatado méritos suficientes como para afrontar con éxito la competencia.

Son once los elementos inscriptos, y entre ellos cabe señalar la presencia de la yunta del cuidador Boni, compuesta por Romanzo y Only You; a Vicasín y a John Bull, porque sus actuaciones son superiores a las de sus rivales.

Queda dicho que la pareja de Boni, formado por Romanzo y Only You, acapara las mejores posibilidades para triunfar, especialmente el descendiente de Canthare, que al cabo de sus dos últimas carreras ha obtenido otros tantos éxitos.

En efecto, reapareciendo, Romanzo alcanzó una cómoda victoria, que volvió a repetir a pocos días, en un encuentro de mucha mayor envergadura y con llamativa facilidad.

Por otra parte, contará con la ayuda de Only You, que en los instantes de definir la lucha puede resultarle de mucha importancia.

La doble combinada

Este nuevo juego, al parecer resistido aún por los aficionados, se desarrollará en la séptima y octava carreras. Ambas reunieron grueso número de participantes, de manera que este puede ser un motivo que atraiga la presencia de público hacia las ventanillas de boletos.

1a. carrera — Premio FANFURRIÑA — 1800 metros — A las 15.15
(EN ESTA CARRERA COMIENZA APUESTA DOBLE)

1 Eturia	L. A. Díaz	3|56	Esquilino-Egaña	J. Ruival
2 Carolina	M. de Santis	3|56	Mangangá-Nazula	L. Farías
3 Mi Gringuita	N. Vismara	3|56	Ario-Plazoleta	M. Gil
4 Misiones	no correrá	3|56	Datour-My Princess	M. Martínez
5 Y. Rose	R. Lanzillotta	3|56	Y. Park-Lanaria	S. Mansilla
6 Testiga	X. X.	3|56	Tehuelche-Kiska	R. Avero
7 Aglaya	O. Brandi	3|56	P. Chamier-Arpa	E. Aguirre
8 Malena	J. D. Oural	3|56	Troubadour-Moorea	E. Boni
9 Fijita	C. Lescano	3|56	Farrista-Rompesquina	A. Ramírez
10 Melba	J. Caro	3|56	Magnum-Una Más	A. G. Saravia
11 La Atlántida	R. Rodríguez	3|56	Tobago-Atlántida	L. Florio
12 Riansina	A. Real	3|56	Rianco-Gambusina	A. Spandrio
13 Volterra	C. Montenegro	3|56	Speechmaker-Vilorta	S. Pucineri
14 Miss Lula	no correrá	3|56	Sculptor-Miss Wembley	J. Ojeda
15 Sansonnet	R. Encinas	3|56	Solito-Comunera	T. Arana
16 Fatitud	no correrá	3|56	Fansare-Exactitud	F. Medina
17 Princequina	A. D'Aponte	3|56	P. Gary-Nightmare	H. Pavón
18 Bela Opera	no correrá	3|56	Belafonte-L'Opera	A. Castro
19 Nouvelliere	H. R. López	3|56	Apostol-Nouveauté	J. Castelli
20 { Old Lass	J. Lavia	3|56	Apostol-Old Flame	J. Arbilla
21 { Chañarga	A. de Arriba	4|54	Chañar-Ganga	J. Arbilla

Malena (8) — Eturia (1) — La Atlantida (11)

2a. carrera — Premio EJECUTIVO — 1100 metros — A las 15.55
(EN ESTA CARRERA FINALIZA APUESTA DOBLE)

1 Allpacinchi	R. Ledesma	3|56	B. Spur-A. Pal Mate	E. Boni
2 El Macuco	A. Plá	3|56	El Trova're-Malanga	A. Jácoby
3 Arauco	R. Tavella	3|56	Carr'sel-Eleodora	J. Lofiego
4 Chacho	R. Herrera	3|56	M. Merry-Chamita	J. Torres
5 Fair Red	J. Raventos	3|56	Mulato-Fairyland II	S. Fuertes
6 Barrales	A. Gallardo	3|56	Bonicate-Pretexta	M. Alves
7 Cartucho	no correrá	3|56	Caro-Dos Damas	M. Ayala
8 El Caribe	no correrá	3|56	Anaram II-Essence	J. González
9 Berilio	J. Orduna	3|56	Never-Bilabial	R. Barbieri
10 El Soñador	X. X.	3|56	L. Birón-Soñadora	G. Arce
11 E. Money	A. Martínez	3|56	E. Ruler-S. Fly	O. López
12 Bior	O. Tévez	3|56	A. Celeste-J. Real	L. Sosa
13 Desolado	N. Pereyra	3|56	Hallazgo-Da. Alej'dra	E. Gorosito
14 Falopio	J. Caro	3|56	My Love-G. Suerte	P. Varela
15 Campo	E. Olguín	3|56	Titan-Vaquera	O. Martínez
16 Criticado	R. Lanzillotta	3|56	P. d'Or-C. Vida	F. Salinas
17 El Trastorno	no correrá	3|56	Carni'cho-Teru-Tera	A. Moreira

Bior (12) — Criticado (16) — El Macuco (2)

3a. carrera — Premio TITANIA — 1400 metros — A las 16.45
(EN ESTA CARRERA COMIENZA LA APUESTA TRIPLE)

1 { Yani	O. Tévez	2|55	Closworth-J. Blossom	L. Sosa
2 { Salteñita	no correrá	2|55	Sabroso-Laroche	L. Sosa
3 Cañavera	A. Saavedra	2|55	Alsina-Cañada	P. Sosa
4 Valbona	I. Gorrais	2|55	Atlas-Vigilancia	J. Grimaut
5 F. Iriondo	R. Durante	2|55	Epónimo-Finlandia	A. Jaimes
6 Cantada	H. R. López	2|55	P. Prince-Canción	L. Ferro
7 { Adela	V. Centeno	2|55	Attractor-Tabarrera	L. Taborda
8 { D. Chúcara	J. Yalet	2|55	Pillo-Superbe	L. Taborda
9 La Bibina	X. X.	2|55	P. Prince-De Chiripa	G. Ghiig'tti
10 Colorelle	C. Buden	2|55	Rodin II-Colores	A. Vividomini
11 Tacuara	A. Sandoval	2|55	Attractor-Reseña	R. Heredia
12 N. Loca	C. Sobral	2|55	Coppersmith-N. Alegre	M. Prátola
13 { Fieldad	R. Rutti	2|55	Poderoso-Fortunita	J. Boquín
14 { Vea Vea	C. Montenegro	2|55	Vinicius-N. Mabel	J. Boquín
15 Winnie	J. Corso	2|55	Garabato-W. Gipsy	M. Baquero
16 Caralisa	A. Fernández	2|55	Sahlimar-La Terrasse	D. Cucolo
17 Ardiendo	no correrá	2|55	Goldroy-Hoguera	E. Boni
18 Porotilla	R. Di Nitto	2|55	Alsina-Pura	L. Bon
19 Chadalia	X. X.	2|55	Chañar-Sedalia	C. Bastiani
20 Haze	no correrá	2|55	Xavier-Harinosa	A. Di Marzo
21 Peñalara	X. X.	2|55	Imbroglio-Pilastra	R. Ibarra
22 Incanada	E. Riso	2|55	Incanado-D. Rosa	L. Lemos
23 India Fea	R. Tavella	2|55	I. Fiel-F. d. Sud	A. Castro
24 Nathania	R. Gómez	2|55	Titán-Natalia	V. Pereyra
25 Fury	M. R. Valdez	2|55	Faunico-La Moneda	S. Aimetta

Yani (1) — Winnie (15) — Cañavera (3)

4a. carrera — Premio EJECUTIVO (bis) 1100 metros — A las 17.35
(EN ESTA CARRERA CONTINUA LA APUESTA TRIPLE)

1 Galeón	G. Pérez	3|56	Trousseau-Relinga	S. Peña (h.)
2 Pasavino	I. Calistro	3|56	Chispeante-Potiche	H. Giménez
3 Gambetealo	no correrá	3|56	Hallazgo-Galga	M. Barone
4 Peletero	V. Garay	3|56	Preclaro-Nunca	V. Covasco
5 Turolino	R. Ledesma	3|56	Venturón-Relina	F. Medina
6 Levrier	E. Corsiglia	3|56	Lacydon-Arenga	A. Corsiglia
7 Pomuco	no correrá	3|56	Carado-Expectación	C. Croce
8 Yayan	J. Ortiz	3|56	Parasimpático-B. Sport	O. Martínez
9 Magualon	E. Riso	3|56	Magabit-Magua	S. Bello
10 Socondo	M. Fernández	3|56	Sonórico-Trompetada	L. Bon
11 Tanko	R. C. González	3|56	Picaso-Tangada	I. Coronel
12 Freeport	I. Gorrais	3|56	Prince of Or-Free Arm	C. Farías
13 Marouf	W. Martínez	3|56	Aristophanes-Azyade	J. Brondo
14 Pirujito	X. X.	3|56	Libres-Fortunata	A. Ramírez
15 Ondulado	A. Gallardo	3|56	Niklas-Epirina	C. Crespo
16 Rhum	X. X.	3|56	Tobago-Angostura	V. Pereyra
17 Viejo Yacaré	V. Centeno	3|56	Jerry Honor-Bobita	D. Pascual

Marouf (13) — Galeón (1) — Magualón (9)

5a. carrera — Premio EL MACHITO — 1400 metros — A las 18.25
(EN ESTA CARRERA FINALIZA LA APUESTA TRIPLE)

1 Larch	G. Pérez	4|57	Lacydon-Corona	S. Peña (h.)
2 Daranyl	O. Barattucci	4|57	Deauville-Epaulette	J. Barattucci
3 Atomical	J. J. Rivero	4|57	Atómico-Nevadilla	A. García
4 Golpeao	C. Sobral	4|57	Cielo y Pampa-Somanta	O. Torres
5 Calcio	O. Tévez	4|57	Barón-Clarona	G. Figueroa
6 Saulito	J. Albornoz	4|57	Lord Byron-Mi Consuelo	A. Jaimes
7 Estrellero	N. Fernández	4|57	Eslavo-Corrib	J. Maschio
8 Majo	J. Corso	4|57	M. Merry-Mi Bandera	T. Giovenille
9 Calambeque	J. Ortiz	4|57	Cadiz-N. Gaucha	J. Freytes
10 Galenso	R. Tavella	4|57	Argos-Gamine II	J. Lofiego
11 Lyndon	R. Di Nitto	4|57	Bonin-Vitónica	S. Tadei
12 Demipago	A. Gallardo	4|57	I. t. Angel-L. Duquesa	G. Martínez
13 Chimerique	F. Echagüe	4|57	C. Petition-Visión	U. Lasserre
14 Pacto Divino	J. Vallejos	4|57	Anaram II-Parfumerie	R. Britos
15 Humor	J. Igarategui	4|57	Herodoto-Pujanta	M. Robles
16 Carlos Hache	V. Centeno	4|57	Malambo-Alcayota	A. Rodríguez
17 Chamuyar	R. P. Rodríguez	4|57	Chivalry II-S. Girl	J. Molina
18 Charitable	J. D. Oural	4|57	Cardanil II-Charito	D. Lora
19 Pañuelito	X. X.	4|57	Old Green-Escudería	R. Ruiz Díaz

Daranyi (2) — Lyndon (11) — Majo (8)

6a. carrera — Premio COCLES (Especial) — 1200 metros — A las 19.10

1 { Only You	X. X.	4|59	Oise-Culminant	E. Boni
2 { Romanzo	L. A. Díaz	5|57	Canthare-Refranera	E. Boni
3 Martincho	no correrá	5|58	Paradiso-Mirtinga II	G. Desvard
4 John Bull	J. Corso	4|55	C. Time-Jácara	C. Rodríguez
5 Metatarso	no correrá	5|49	Metido-Gloriole	H. Cabral
6 Vicasin	E. Riso	3|55	Vitelio-Kasina	E. Clerc
7 T. Dengue	O. Cincunegui	4|48½	S. Festival-Kelly	R. Guarneri
8 Acteur	V. Centeno	3|51	Sobresalto-A. Gardner	M. Dacosta
9 P. de Honor	R. Encinas	5|49	Restoration-Flotadora	A. Irusta
10 Bambolin	no correrá	3|49½	Baroje-Tremolina	J. Ojeda
11 Iñaki	S. Pires	4|49	Patito-Friedland	A. Zappala

Romanzo y Cía. (2\|1) — Vicasin (6) — John Bull (4)

7a. carrera — Premio CAUPOLICAN — 1200 metros — A las 20
(EN ESTA CARRERA COMIENZA LA APUESTA COMBINADA DOBLE)

1 Saumur	A. Plá	5|59	E. Ruler-Sextilla	A. Jacoby
2 Momentum	J. Vázquez	5|55	Madison-Marfilina	E. Fonseca
3 Germona	R. Tavella	5|54	Mojicón-Generosa	J. Villiani
4 Gatebak	J. Banega	6|49½	T. Star II-G. Gate	A. Spandrio
5 Campillo	C. Buden	5|58	Canthare-Ulanova	A. Calenda
6 Lechero	J. Corso	5|55	Blizzard-Leli	E. Boni
7 La Goleta	I. Gorrais	6|53½	El Trovadore-Borda	A. Ipoucha
8 Hiscal	no correrá	6|46	Pretexto-Alcione	O. Ojeda
9 Metatarso	M. García	5|58	Metido-Gloriole	H. Cabral
10 Filmador	X. X.	6|54¼	Fomento-Kelga	A. Jaimes
11 Pitin	E. Olguín	6|54½	Montalbán-Ezkutapen	N. Madriaga
12 Becari	I. Calistro	6|51	Enfield-Tambora	S. Bello
13 P. de Honor	J. Vallejos	5|56	Restoration-Flotadora	A. Irusta
14 Nicote	J. Ortiz	5|54	I. Yata-Nicotine	J. Freytes
15 Pirujo	V. Centeno	5|54	Malambo-Jamela	A. Casalini
16 Clarus	X. X.	5|51½	Claro-Magdalena	J. Bianch'no
17 Londa	J. G. Pereyra	7|50	Mirontón-Carrillera	M. García
18 Afligido	N. Vismara	5|55¼	Retrial-Contadine	M. Tapia
19 Unbroken	M. Barroso	5|53¼	Unico-Ritrosa	M. Acosta
20 La Biola	no correrá	5|53¼	Latero-La Biondina	N. Ojeda
21 Rolito	J. Caro	5|52½	Rómulo-Lassie	F. Medina
22 El Frontino	J. Mantilla	5|55¼	Redoubtable-Oursine	J. Valla
23 Don Polo	J. Igarategui	5|54½	¡Huy!-H. Grande	F. Salinas
24 Gibralfaro	V. Garay	5|53¼	Gibraltar-Siderita	V. Cevasco
25 G. de Roma	C. Castañeda	5|53½	Dándolo-La Tea	A. G. Saravia

Saumur (1) — Gatebak (4) — Afligido (18)

8a. carrera — Premio BALAZO — 2300 metros — A las 20.45
(EN ESTA CARRERA SE COMPLETA LA APUESTA COMBINADA DOBLE)

1 Gilmar	A. Gaitán	4|57	Paradiso-Gilva	J. de la Cruz
2 Melenudo	A. Fernández	4|57	Hokusai-Medosa	S. Degregorio
3 Wagner	I. Calistro	5|55	Blizzard-De Nieve	N. Ojeda
4 Simulacre	B. Arturo	4|57	Bell Hop-Oca	J. Castelli
5 Forluck	R. Tavella	4|57	Filón-Alasuerte	J. Gómez
6 Metele	R. Gómez	4|57	Metido-Enji	T. Quiroga
7 Yacabó	R. Alzamora	5|55	Venusto-Yaskara	A. Cardinale
8 Conciente	no correrá	4|57	Brecher-Cortada	L. Romero
9 Buen Com	L. Almirón	4|57	Redoubtable-Diva	A. Fernández
10 Campo Adentr	J. G. Pereyra	5|55	Malpensado-Apura	N. Alvarez
11 Fabricio	V. Centeno	4|57	Fomento-Miss Elda	L. Ferro
12 Real Bueno	no correrá	4|57	Resuello-Real Bruja	J. Torres
13 Andover	no correrá	5|55	Birón-Ariadna	M. García
14 Benitin	X. X.	4|57	Tehuelche-Caracorá	J. Corte
15 Garamanchel	J. Corso	4|57	Garabato-La Choza	M. Baquero
16 Patapúfete	A. Quinteros	4|57	Malpensado-Las Colas	G. Alvariza
17 Calmo	O. Yedro	4|55	Resuello-Cálida	N. Lugrin
18 Disidente	J. Contreras	4|57	Pechazo-Disidencia	C. Sola
19 Gold Empire	no correrá	4|57	Gold Medalist-Brini	A. Spandrio
20 Kamerún	T. Valdez	4|57	Venusto-Kamerina	G. Cervi
21 Nybey	J. D. Oural	4|54	Beigler Bey-Nyala	O. Matteucci

Fabricio (11) — Gilmar (1) — Yacabó (7)

9a. carrera — Premio AQUILEGIA — 1500 metros — A las 21.30

1 { Gara-Baby	no correrá	3|56	Garabato-Kinka	M. Baquero
2 { Garabatina	I. Calistro	3|56	Garabato-La Tanita	M. Baquero
3 Charatey	C. O. Sáenz	3|56	G. Petition-R. del Pago	J. Penna
4 Yanii	no correrá	3|56	Earshot-Yararaca	M. Dacosta
5 La Prudencia	J. Juárez	3|56	Prince-d'Or-La Pr'emida	A. Calonje
6 B. Car	J. Sotosca	3|56	Caro-Blood Mare	M. Robles
7 Lichu	R. Tavella	3|56	Venusto-Perdurable	J. Rotta
8 La Tracy	I. Gorrais	3|56	Undefeated-Tracy	P. Pescio
9 Ce Soir	O. Corbalán	3|56	Cullanhall-Mandiola	D. Galzagorri
10 Zabarcera	R. Sárfiel	3|56	Caribel-Dobladora	L. Lemos
11 Cavernícola	J. Domed	3|56	Artificio-Demier	J. Grimaut
12 Marichu	A. Fernández	3|56	Los Churros-Marilinda	S. Degregorio
13 Pascarna	J. Orduna	3|56	Pascucho-Cartulina	S. Pucineri
14 Prioridad	J. Martino	3|56	Parejero-B. Legend	A. Bianch'no
15 Vassar	V. Sanguinetti	v|56	Seductor-Colegienne	R. Brancacio
16 Drop of Gold	C. Sobral	3|56	Cognac-G. Beauty	A. Leiva
17 Chilita	J. Caro	3|56	Jung. Lu-Junada	A. Ipoucha
18 Metida	X. X.	3|56	Metido-Ideada	I. San Millán
19 Babalúa	X. X.	3|56	Restoration-Benkardine	B. Mateo
20 Malucena	M. García	3|56	Maxim's-Ima	O. González
21 Anaina	no correrá	3|56	Estampido-Anahida	A. Manzoni
22 Zutana	C. Botta	3|56	P. Christian-Zorrina	T. Zapata
23 Hernanda	A. Sandoval	3|56	Hyphen-Peletera	S. Coronel
24 Malestrella	no correrá	3|56	Malambo-Rafaela	J. Calcagno

Metida (18) — Vassar (15) — Zabarcera (10)

Registráronse cambios de entrenadores

LA PLATA. — Nuevos cambios de entrenadores se registraron en la Dirección Provincial de Hipódromos, conforme al siguiente detalle: José Varela García se hizo cargo de Metiendo; Francisco J. Suárez, de Targia; Nepomuceno J. Cuello, de Mi Sarita; Saturnino L. Bello, de Babulina; Alfredo Di Marzo, de Embalado; Pedro C. Sosa, de El Cabiró y Exguite; Salvador Tadei, de Molneau; Orlando Cambiasso, de Jecker, y Albino Ortiz, de Catalejo.

La misma dependencia informó que el entrenador Enrique L. Clerc dejó de cuidar a Vin Vin y Renca; Francisco J. Suárez, a Maragata; Domingo Degaetano, a Embalado; Jorge A. Tonson, a Flota Rea; Pedro C. Sosa, a Efectida; Antonio Rodríguez, a Payanca; Orlando Cambiasso, a Molleau; Hugo Di Renzo, a Curt; Roque Heredia, a Víbora; Cipriano Cabral, a No hay lógica; Adolfo Ipoucha, a Prefecto; Carlos F. Croce, a Alajada; Víctor Maciel, a Moderator; Alfonso Ancia, a El Lito; Luis P. Grigera, a Kicker; Tomás Giovenille, a Capraro; Adolfo M. Falcos, a Póngala; Serafín Di Costa, a Pont D'vignon; Salvador Tadei, a Abbille; Julio Nicoletti, a Cornelia; Tomás G. Quiroga, a Meta Incaico;

Mejora el jockey Araya

SAN PABLO, 29 (AFP). — El jockey chileno Enrique Araya, que el 10 último fue sometido a una operación quirúrgica a consecuencia de un traumatismo de cráneo, manifestó aquí en agosto próximo reanudará el ejercicio de su profesión.

Araya sufrió un accidente cuando fue derribado por el caballo Japerí durante una sesión de entrenamiento en el hipódromo de Cidade Jardín y el mismo día fue sometido a una operación de emergencia. Como consecuencia de la rodada sufrió una parálisis parcial, que ya ha sido superada y se recupera satisfactoriamente.

En declaraciones formuladas a la prensa Araya expresó que "dentro de sesenta días, a más tardar, y antes si es posible, pretendo volver a los entrenamientos en las pistas del Jockey Club de São Paulo. Me siento bien, y cuando me haya recuperado completamente, volveré a competir". Agregó Araya que "la fractura del cráneo ya está curada y espero apenas recuperarme de la fractura de una costilla para poder caminar sin dificultades".

El padre de Araya, que se encuentra en esta capital desde hace diez días, regresará hoy a Santiago, con motivo de la evolución favorable del estado de salud de su hijo.

Concentración de la Remonta

El próximo martes, a las 9.30, se hará en el tattersall de Palermo la concentración de padrillos Pura Sangre de Carrera, donde el Comando de Remonta y Veterinaria clasificará —por su tipo y calidad— y comprará, ejemplares que después proverá a los criadores particulares para mestizar.

El precio podrá llegar hasta 450.000 pesos, incluída la prima máxima de 150.000, pero los sementales tendrán que reunir, básicamente estas condiciones: alzada mínima, 1m.58; perímetros de caña, 0m20 y torácico, 1m.78; edad, de 4 a 7 años y pelaje, alazán y zaino (y sus matices) con exclusión de tordillos.

Contrato

LONDRES, 29 (AP). — Malcolm Allison se trasladó a Turín para conversar sobre su posible ingreso en Juventus, que le ofreció por dirigir el equipo la suma de 20.000 libras esterlinas (unos 16.800.000 pesos) por año de contrato, o sea cuatro veces más de lo que gana en Manchester City. Este club, que desde que Allison lo adiestra, ascendió a primera, ganó el campeonato de la Liga Inglesa en 1967-1968 y la copa Inglesa este año, lo tiene asegurado hasta 1973, por lo que aquél deberá comprar su "pase" para incorporarse a Juventus, que utilizó así el levantamiento de la prohibición de contratar a técnicos extranjeros para agenciarse los servicios de uno de los más calificados de Gran Bretaña.

Torneo de polo en Inglaterra

MIDHURST, 29 (AP). — Pimms, el equipo de Lord Brecknock, conquistó el torneo por la copa Smith Ryland al batir a Cowdray Park por 7 a 3. Dos de los jugadores de Pimms son argentinos: Alejandro Soldati y Jorge Tassara.

Villar, suspendido por cinco partidos

El Tribunal de Penas de la AFA sólo multó en 102.280 pesos al delantero Daniel Onega, de River Plate, expulsado durante el encuentro con Estudiantes de La Plata. En cambio, su compañero César Laraignée, por revistar como amateur, fue inhabilitado por tres partidos. Por el match de reserva entre ambas instituciones, Eduardo Cremasco, de los platenses, fue multado en 8260 pesos.

Por otras cuestiones, Horacio Ibanez, de Argentinos Juniors, que suspendido por tres cotejos y por cinco José Andrés Solari, de Almagro, en tanto que Juan Crocci, de All Boys tendrá que abonar 9038 pesos. También hubo estas multas: David Acevedo, Banfield, 47.278 y Jorge Ginarte, de Los Andes, 79.186.

Asimismo, suspendió por cinco encuentros a Sergio Villar, de San Lorenzo, por el partido con Independiente y a M. Vignale, de Los Andes, por el cotejo con Banfield. Además, suspendió por dos meses al doctor Francisco Angotti, vicepresidente de San Lorenzo —la entidad deberá pagar 30.000 pesos de multa— por agraviar al juez del match con Independiente y suspendió por una fecha, pero condicional, la cancha de Lanús por el partido con Colón. A su vez, Banfield abonará 40.000 pesos, de ellos 30.000 por agraviar al árbitro, y 10.000 por una nota remitida al Colegio de Arbitros de la AFA.

Inspección a Atlanta

El lunes próximo habrá otra inspección municipal al estadio de Atlanta, cuyas autoridades han solicitado la rehabilitación de las instalaciones, pues aseguran que se han realizado las obras de seguridad exigidas por la repartición comunal.

Colón en su cancha

La intervención en la AFA publicó los considerandos y la resolución del juez Darío Campagnoli, por la cual desestimó la demanda del Club Colón contra la Asociación por un fallo del Tribunal de Penas, relacionado con los incidentes ocurridos en la primera rueda, del clásico santafecino con Unión. Como Colón apeló el fallo, subsiste la situación anterior. De ahí que Colón mañana actuará en su estadio frente a Vélez Sársfield.

Geronazzo en Morón

Argentino Geronazzo se hizo cargo de la dirección técnica del plantel profesional de Deportivo Morón, en lugar de José Morales, en virtud de que éste seguirá al frente del equipo de Deportivo Español.

Capacidad en San Lorenzo

Para su encuentro con Boca Juniors las autoridades de San Lorenzo pondrán en venta 23.000 entradas generales y 2000 para menores. La capacidad del estadio, de acuerdo con la estimación municipal, es de 37.500 espectadores.

No presentarán reserva

Vélez Sarsfield comunicó a la AFA que no presentará su reserva ante Colón, y otro tanto hará Unión frente a Deportivo Morón.

Zoff volvió a Los Andes

Angel Tulio Zoff, desligado hace unos días de Newell's Old Boys, volvió a la dirección técnica del plantel profesional de Los Andes.

Jugarán en Vélez

Por seguir su estadio clausurado por la Municipalidad, el match Argentinos Juniors v. Platense se hará pasado mañana en el de Vélez Sarsfield.

Cambiarán de cancha

All Boys-Liniers, previsto para mañana en Chacarita Juniors, será cambiado hoy de escenario.

En Chacarita Juniors

La Municipalidad de San Martín habilitó para partidos nocturnos el estadio del Club Chacarita Juniors.

Habilitación de jugadores

La intervención de la AFA habilitó a los siguientes jugadores: José Tamburrino, para Comunicaciones (hasta el 21 de marzo próximo); Héctor Moyano Zárate, para San Lorenzo (hasta el 24 de mayo), y a Héctor Pedro Eugenio Tocalli, para Defensores de Belgrano (hasta el 3 de marzo); dio pase al ex zaguero de San Lorenzo Raúl Alberto Páez para la Confederación Brasileña, y reintegró a Juan José Valiente al Club Boca Juniors.

Buena actuación de Carmen de Conen

En el Hurlingham Club, y no obstante las condiciones desapacibles del tiempo, se realizó durante las horas de la mañana la segunda vuelta de 18 hoyos del torneo para damas por el Gran Premio de esa entidad. La fuerte lluvia que cayó hacia mediodía impidió que se jugara la tercera y última vuelta de 18 hoyos, que fue postergada para el miércoles próximo. Se efectuará con nuevos horarios y las interesadas deberán anotarse nuevamente.

Carmen B. C. de Conen tuvo una actuación acertada y por momentos brillantes en los segundos 18 hoyos. Comenzó desde el hoyo 10 y subió el par en los hoyos 12 y 13. Pero luego su desempeño fue muy regular, y embocó en birdie el hoyo 9. Con ello pasó al primer puesto en 36 hoyos, con un golpe menos, 158 contra 159, que Martha Sáenz Valiente, quien encabezó el torneo en los primeros 18 hoyos. Esta jugadora encabeza la categoría hasta 15, con 151, y le sigue Susana de la Torre, con 152. En la categoría de 16 a 36 encabeza las posiciones María José Walls de Pérez Levalle, con 153.

Los mejores scores en 36 hoyos son éstos:

Sin ventaja

C. B. C. de Conen 40 43 35 40 158
M. Sáenz Valiente . 37 40 43 39 159
S. de Marples 40 43 43 41 167
J. W. de Keating .. 41 44 41 42 168

Ventaja hasta 15

M. Sáenz Valiente 37 40 43 39 159 8 151
S. de la Torre 43 45 44 42 174 22 152
S. de Marples 40 43 43 41 167 14 153
C. B. C. de Conen 40 43 35 40 158 4 154
J. W. de Keating 41 44 41 42 168 14 154

De 16 a 36

M. J. W. R. de Pérez Levalle ... 51 45 44 45 185 32 153
N. de Chana 53 57 50 54 214 60 154
P. Videla .. 50 56 46 53 205 50 155
E. de Glass . 54 51 51 52 208 50 158

Deportivo General Mitre

Premio Azores, damas

Ventaja hasta 25

R. De Vicenzo 42 42 84 10 74
L. de Cufré 44 43 87 13 74
G. Prati 49 47 96 20 76

Se impuso la señorita Rosa De Vicenzo, por desempate automático.

De 26 a 36

D. de Veigas 50 53 103 26 77

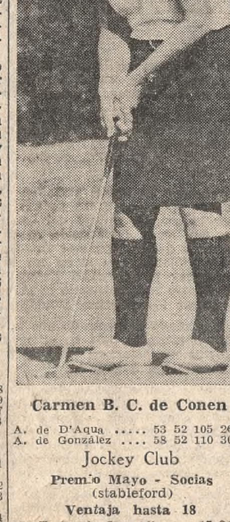

Carmen B. C. de Conen

A. de D'Aqua 53 52 105 26 79
A. de González ... 58 52 110 30 80

Jockey Club

Premio Mayo - Socias (stableford)

Ventaja hasta 18

M. T. B. de Lonardi 17 21 38
C. Palacio 18 16 34

De 19 a 36

D. G. de Cossio 19 19 38
M. Peña Guzmán 19 15 34

Ranelagh Golf Club

Premio Señoras de Culotta y Gosio

(Foursomes chapman)

M. T. Salvati y S. de Elissalt 49 51 100 25 75
M. Lagazzio y J. de Cambré 41 42 83 7 76
B. M. de Frontaura y N. A. de González 57 53 110 32 78

Hoyo en Uno: Durante el desarrollo de este torneo Martha Lagazzio embocó el hoyo 15, de 160 yardas, en un golpe, con madera 4. Le acompañaban J. M. de Cambré, D. F. de Fanó y N. B. de Baqués.

La muestra Arte-Deporte

Con motivo del 50º aniversario de la aparición de la revista "El Gráfico", la editorial Atlántida organizó la muestra Arte-Deporte, en la que el tema exclusivo será el fútbol, encarado por una notable serie de pintores, entre quienes figuran Soldi, Berni, Castagnino, Centurión, García Uriburu, Seoane, Mónaco, Russo, Alonso, Forte, Supisiche, etc.

La exposición será preinaugurada el lunes próximo a las 19, en la galería Rubber's, Florida 939, 2º piso, con una reunión a la que asistirán diversas personalidades de los ambientes deportivo, artístico y periodístico.

Las anotaciones para Palermo

En el Jockey Club fueron recibidas ayer las anotaciones correspondientes a las reuniones que se efectuarán el sábado 7 y domingo 8 del mes próximo en el hipódromo de Palermo.

Con bastante entusiasmo se anotó para las dos jornadas, aunque la primera supera por trece nombres a la segunda.

Cada una de ellas contiene un premio clásico como encuentro más importante

SABADO 7

1a. carrera - 1800 m. - A las 10.30
10 Costeño 57 — 6 Daw 57
2 Saulito 57 — 11 Daranyi 57
9 Bargados 57 — 13 Calcio 57
4 Atomist 57 — 8 R. Room 57
16 Torrendo 57 — 5 Cosentino 57
15 Tassigny 5[illegible] — 1 Hansen 57
14 P. Divino 57 — 7 Golpeao 57
3 Salidor 57 — 12 Pebetín 57

2a. carrera - 1000 m. - A las 11.20
25 Liana 55 — 11) Incaica 55
22 Enl'dora 55 — 24 Brise 55
34 Trip'lación 55 — 27 Bay-Vit 55
16 T. Voy'tes 55 — 5 Richness 55
1 Estriada 55 — 4 A. Buena 55
29 Coria 55 — 7 Alva 55
12 Zamora 55 — 28 Cronypet 55
36 D. Patri 55 — 38 Equanimity 55
16 Inc'vada 55 — 6 La Rusa 55
20 Bobeta 55 — 21 Oiga 55
23 A. Victory 55 — 9 Marañosa 55
33(L'da Vit 55 — 14 Confiada 55
18(Las Cañas 55 — 35 Rulenca 55
2 B. Allure 55 — 13 Pacucha 55
32 Vitgav 55 — 15 R. Carpet 55
10 Techi 55 — 8 Tavern 55
3(Aveline 55 — 17 Tro'petista 55
19(C. Natura 5[illegible] — 37 Escipiona 55
30(Spy Witch 55 — 31 La Bibina 55

3a. carrera - 2200 m. - A las 12.10
2 Tangaroa 56 — 1 La Bemol 56
9 Abnova 56 — 6 Chiquisi 56
3 Licinia 56 — 4 Trianens 56
7 Gagnpur 56 — 5 Volterra 56
8 R. Duch'sse 56

4a. carrera - 1100 m. - A las 12.55
11 Early Riser 55 — 5 Desdoro 55
2 Rey Pillo 55 — 3 Kiosco 55
12 Tartan 55 — 8 Air Fleet 55
10 J. Griego 55 — 6 Aubert 55
16 Olaf 55 — 17 Almelo 55
1 Rubirosky 55 — 4 Birloche 55
9 Will 55 — 7 Birm'gham 55
14 Aberrojo 55 — 15 Imperio 55
13 Le Garau 55

5a. carrera - 2200 m. - A las 13.40
10 Farsalia 60 — 8 A. Sola 50
7 Hay Loca 57 — 4 Corredora 50
6 Pasional 53½ — 12 La V'tte 50
9 N. Cecilia 53½ — 2 Centellea 49
5 Choligola 52½ — 14 Pampoin 48½
3 Astr'mía 52½ — 1 O. Star 48½
11 Ramayana 51 — 13 Nirv'ta 48

6a. carrera - 1400 m. - A las 14.20
(Clásico M. J. Güiraldes)
2 B. Rady 54 — [illegible] Don Cata 54
3 S. Cold 54 — 4 Donca 52
5 Markab 54 — 6 Higuera 52

7a. carrera - 1100 m. - A las 15.10
22 Carducio 56 — 18 Toquete 56
1 Tabris 56 — 6 Barraza 56
2 Make Gold 56 — 14 T'rizano 56
10 Traiguen 56 — 12 Batueco 56
20 P'pitante 56 — 4 Essay 56
9 Testio 56 — 17 Qué Zorro 56
15(Oriental 56 — 8(R. Dark 56
13(El Bolero 56 — 7(A\|Valorem 51
5 Sopor 56 — 21 Livonet 53
11(Pupito 56 — 19 Everren 53
16(Macrio 56 — 3 Grass Girl 53

8a. carrera - 1600 m. - A las 16
8 Chingolín 57 — 20 Irónico 57
1 Araxes 57 — 21 E\|E'ñoleto 57
18 P. Master 57 — 13 Bayarte 54
3 R. Curú 57 — 10 Mihijo 54
7 Me'rable 57 — 19 Juncalero 54
11 Meilleux 57 — 15 Aragón 54
6 Follador 57 — 12 Ginito 54
2 Beligerante 57 — 17 Meteoro 54
16 Segador 57 — 5 Everren 54
14 G. Devil 57 — 9 Sol Sueco 54
4 Jefecito 57

DOMINGO 8

1a. carrera - 1000 m. - A las 10.30
3 P'rapapá 55 — 4 Caxias 55
1 Prudence 55 — 2 R. Lady 55
8 Sisara 55 — 7 Hupa 55
6 Visa 55 — 5 Precisión 55

2a. carrera - 1100 m. - A las 11.20
18(Spy Cry 56 — 11 Fatila 56
7(Freda 56 — 16 R'chagua 56
10(F. Leaves 56 — 17 Too Much 56
2 Posadera 56 — 21 Hoyita 56
20(T. Light 56 — 4 Grafia 56
5(Trivial 56 — 12 Tatara 56
8 M\|Liliana 56 — 13 N'velliére 56
19 Raquelina 56 — 3 Manille 56
1 Cajamarca 56 — 14 Warrant 56
15 Conc'tuada 56 — 6 Frivolta 56
9 Sandrina 56 — 22 Livonet 56

3a. carrera - 2200 m. - A las 12.10
7 Prioridad 56 — 4 Cisalpina 56
1 Lemon Pie 56 — 6 Nirvanita 56
8 Ochna 56 — 2 Silva 56
9 Moonrise 56 — 3 Ocoa 56
5 Centellea 56

4a. carrera - 2500 m. - A las 12.50
8 Tío Tati 56 — 13 Navío 56
17 N\|Quintín 56 — 2 Anotador 56
3 El Cosmo 56 — 6 Cl'destino 56
12 L. Island 56 — 5 B. Egipcio 56
10 Alcañiz 56 — 9 Dengue 56
7 C'decorado 56 — 11 Waldino 56
15 Ent'dicho 56 — 16(Cactus 56
14 Vilcapugio 56 — 1(Salidor 53
4 Salto 56

5a. carrera - 1600 m. - A las 13.40
7 Ranquel 56 — 6 Receso 53
10 Dampezzo 56 — 4 Delicio 53
5 Bon Park 56 — 3 Porteñito 53
8 Small Boy 56 — 9 Matorral 53
1 H. Porqué 56 — 11 S. Louis 53
2 Nuclear 53

6a. carrera - 1600 m. - A las 14.25
(Clásico Benito Villanueva)
4 Borobi 59½ — 5 C'tolino 57½
3 Reto 59½ — 1 Bear [illegible] 57½
2 Perplejo 59½ — 7 M'dragón 57½
6 Cal'drito 57½ — 8 El Tabú 57½
9 Afán 57½

7a. carrera - 1600 m. - A las 15.15
24 Tigresse 55 — 2 Sybille 55
10 L\|Erridiza 55 — 5 Upset Gal 55
3 Macarena 55 — 7 Cachira 55
13 Ancira 55 — 8 Ilacita 55
6 Ta'kawa 55 — 15 Triplica 55
1 Valbena 55 — 21(F'nación 55
16 Celma 55 — 18(Yacuma 55
4 Lamar 55 — 22(Helma 55
12 Poltava 55 — 25 Pajuera 55
23 Ficha 55 — 11(Velvety 55
17 Ilíada 55 — 19(Deliciosa 55
20 Muchi 55 — 14 Gravena 55
9 P\|Princess 55

8a. carrera - 1600 m. - A las 16.5
2 Ronquido 55 — 19 P. de Oro 55
6 Alaskan 55 — 3 Amici 55
5 E\|Mi'tauro 55 — 1 El Bochi 55
24 T\|Sheriff 55 — 25 Claymere 55
27 Potemkin 55 — 16 Ejemplo 55
13 Retors 55 — 4 Cariño 55
20 Tres Fort 55 — 21 Ubu Roi 55
18 P[illegible] 55 — 29 Tacural 55
14 Fairbanks 55 — 8 Lachu 55
17 [illegible] 55 — 23 Pertrece 55
1[illegible]tito 55 — 16 Aviateur 55
9 Control 55 — 8(Rancio 55
11 [illegible]Chi'golo 55 — 22(Vinacho 55
12 Recatado 55 — 7 Panaro 55
10 Q'mantel 55

En la 1a., 5a., 6a., 7a. y 8a. carreras funcionará la apuesta combinada con llaves.

Sólo discreta es la reunión del domingo

Una reunión de muy escaso relieve es la organizada para pasado mañana en el hipódromo de Palermo. Además de discreta es breve, pues la mayoría de sus ocho carreras apenas reunieron un reducido lote de competidores.

Sólo dos encuentros escapan a esa evidente mediocridad. Uno de ellos es el clásico, y el otro un cotejo para potrillos ganadores.

El resto del programa lo componen cuatro carreras para no ganadores, y dos condicionales. Entre aquellas se cuenta una para potrillos, donde por vez primera esos elementos actuarán en 1600 metros.

El clásico Lawrie

Esta vez el clásico de la jornada, el premio Santiago Lawrie, sobresale no sólo por su jerarquía; surge también por la calidad de sus participantes, y las perspectivas de lucha por la victoria.

En esa carrera la gran Tintilla tratará de continuar a la cabeza de los ejemplares veloces de la actualidad. Ahora, para mantener ese distinguido título, deberá doblegar a Your Time, Super Tracks, Neurólogo, Juan Pueblo y a Manfred.

La apuesta triple

Mayoría de perdedores habrá en la triple del domingo, ya que sólo en el enlace estarán yeguas

Caballos veloces competirán en el premio Lawrie

ganadoras. Donde comienza la jugada se cotejarán potrillos sobre 1600 metros, y Lobo es depositario de la mayor confianza. Retors y Argento, éste el primer hijo de Argentaria, intentarán postergar su triunfo.

Yeguas ganadoras, pero de muy discretas fuerzas, actuaron la segunda instancia. Trump, aunque muy levemente, parece sobresalir entre La Colmena y Will Star, pero bien puede producirse el triunfo de cualquiera de las otras competidoras.

En el final de la apuesta, yeguas de cuatro años harán un nuevo intento por abandonar la categoría inferior. El lote, dentro de su calidad, es muy parejo, y todas ya se han cotejado con distintos resultados entre sí. Puede que esta vez la victoria le corresponda a Aguaviva, pero no sería de extrañar que nuevamente se encuentre quien la supere.

1a. carrera - 1500 m. - A las 10.30
1 Matisse, 55, D. Domínguez (8)
2 S'te al Cobre, 55, V. San'ti (7)
3 Snow Stream, 55, D. Cosenza (5)
4 Don Oruz, 55, J. Fajardo (1)
5 Premio, 55, A. Etchart (4)
6 Octavius, 55, R. Encinas (6)
7 Adiós Vit, 55, J. Camoretti (3)
8 Faunus, 55, N. Vismara (2)

2a. carrera - 1600 m. - A las 11.20
(Comienza la apuesta triple)
1 Providencial, 55, R. Encinas (1)
2 Claymore, 55, O. Domínguez (5)
3 Retors, 55, A. Sánchez (2)
4 Anzuelo, 55, H. R. López (18)
5 Benedetto, 55, A. Longo (3)
6 Don Chingolo, 55, G. Rivero (16)
7 Wilbert, 55, X.X. (7)
8 Río Caribe, 55, J. Fajardo (8)
9 My Prince, 55, H. Ciafardini (10)
10 Pistolero, 55, O. Richeri (15)
11 Très-Fort, 55, V. Sanguinetti (12)
12 Aviateur, 55, C. Castañeda (20)
13 Tío Chacho, 55, P. O. Alvarez (17)
14 Alaskan, 55, J. Vallejos (13)
15 Lobato, 55 A. Etchart (11)
16 Stanley, 55, M. Carranza (9)
17 Argento, 55, F. Lerma (4)
18 Lobo, 55, R. Rutti (6)
19 Pertrece, 55, A. Plá (14)
20 Bandeao, 55, J. Ortiz (19)

3a. carrera - 2000 m. - A las 12.10
(Continúa la apuesta triple)
1 Wild Star, 57, A. Etchart (5)
2 Pagania, 57, X.X. (9)
3 Enfadada, 57, P. Colman (8)
4 Nybey, 57, J. D. Oural ([illegible])
5 Rada, 57, G. Pérez (1)
6 Sunny Queen, 57, A. Pauleau (3)
7 Trump, 57, J. Camoretti (2)
8 Moon Pr'cess, 57, M. Barroso (6)
9 La Colmena, 54, J. Romero (4)

4a. carrera - 1600 m. - A las 12.55
(Finaliza la apuesta triple)
1 Dwina, 57, P. Palmieri (8)
2 La Popy, 57, O. Cincunegui (14)
3 Primaticia, 57, R. Tavella (9)
4 Plusvalía, 57, O. Richeri (13)
5 Es Lista, 57, M. Villagra (12)
6 En Masse, 57, J. Ubalton (7)
7 Yatería, 57, no correrá (5)
8 Chañarga, 57, no correrá (3)
9 Matraca, 57, J. Walsh (10)
10 Cortadura, 57, J. Albornoz (4)
11 Aguaviva, 57, J. D. Oural (2)
12 Figle, 57, R. Nístico (11)
13 Divorciada, 57, J. Viviani (1)
14 Purretita, 57, J. Camoretti (6)

5a. carrera - 1100 m. - A las 13.40
1 Zorra Gris, 59, R. Tavella (8)
2 Royal Arc, 58½, J. Camoretti (11)
3 Fascina, 57, O. Tévez (6)
4 Halcona, 55, N. Pérez (14)
5(Elipse, 55, N. Mezzotero (3)
6(Andrée, 53, no correrá (10)
7(C. Dorée, 51, V. Sanguinetti (7)
8 Bonalba, 54, A. Sánchez (1)
9 Azafata, 53½, J. D. Oural (12)
10 Souflée, 53, O. Zapata (4)
11 Snow City, 53, A. Etchart (5)
12(English Beach, 53, M. Insúa (13)
13(Pagana, 53, no correrá (2)
14 Rauca, 52, no correrá (15)
15 Bon Star, 51½, G. Rivero (16)
16 Teuca 50, O. Cincunegui (9)

6a. carrera - 1000 m. - A las 14.25
1 Your Time, 59½, A. Sánchez (3)
2(Roderón, 59½, E. Jara (1)
3(Tintilla, 56½, J. Torres (5)
4 Manfred, 58, O. Cosenza (9)
5 Idler, 58 A. Cufré (4)
6 Super Tracks, 58, J. Fajardo (6)
7 Juan Pueblo, 58, F. Lerma (2)
8 Neurólogo, 58, V. Sanguinetti (7)
9 Royal Arc, 55, no correrá (8)

7a. carrera - 1600 m. - A las 15.15
1 Rohaban 56, G. Rivero (5)
2 Chanabru, 56, no correrá (19)
3 Tremante, 56, R. Alzamora (6)
4 Perignon 56, P. Sierra (15)
5 Fetuchín, 56, R. Armesto (20)
6 Los Bigotes, 56, M. De Santis (13)
7 Vilcapugio, 56, O. Pellegrino (23)
8 Treviso, 55, R. Royo (16)
9 Tagomago, 56, no correrá (9)
10 Esclavo, 56, C. Castañeda (4)
11 English, 56, R. Rodríguez (14)
12 Condecorado, 56, J. Ibarra (10)
13 Tinterillo, 56, L. Calvete (18)
14 Tunecino, 56, D. Demilio (2)
15 Circulador 56, A. Longo (7)
16 Almagro, 56, J. Mantilla (17)
17 Arakis, 56, H. Pantanali (11)
18 Bayamón, 56, J. Ortiz (3)
19 Amontillado, 56, J. Babera (1)
20 Entrante, 56, J. Martino (21)
21 Paparazzo 56, C. Abril (12)
22 Dale Rojo, 53, no correrá (22)
23 Hansen, 53, L. R. Martínez (8)

8a. carrera - 2500 m. - A las 16.5
1 Mi Pueblo, 56, J. G. Pereyra (10)
2 Gadsipur, 56, C. Verdasco (6)
3 Teddy Bear, 56, D. Brunetto (17)
4 El Verdugo, 56, C. Gómez (2)
5 Koblenz, 56, J. Fajardo (4)
6 Corinthian, 56, no correrá (15)
7 S'land Yard, 56, E. Riso (9)
8 U. d\|Tantos, 56, J. Igarategui (5)
9 Anfibio, 56, J. D. Oural (14)
10 Amuleto, 56, no correrá (12)
11 Bledo, 56, J. Romero (13)
12 Aligerado, 56, A. Etchart (3)
13 Griot, 56, R. Encinas (8)
14 Gouache, 56, F. Lerma (7)
15 El Esperado, 56, A. Plá (1)
16 Avignon, 56, A. Sánchez (16)
17 Delicio, 56, R. Rutti (18)
18 J'hann Gregor, 56, O. Tévez (11)

En la 1a., 5a., 6a., 7a. y 8a. carreras funcionará la apuesta combinada con llaves.

Fue celebrado ayer el Día del Ejército

(Cont. de la 1a. pág. 4a. col.)

Martínez, quien visita nuestro país especialmente invitado.

Luego de ubicarse en el palco el presidente de la República, el cardenal Caggiano formuló una invocación en el Día del Ejército y seguidamente habló el teniente general Lanusse, cuya exposición damos por separado. Al término de sus palabras, la banda ejecutó el Himno Nacional y luego se realizó el desfile militar. En el pabellón de la dirección del instituto, el teniente general Onganía hizo entrega después al coronel Angel Rosario Alfonso, de un sable corvo réplica del que usara el general San Martín, y de una medalla de oro a la esposa del nombrado oficial superior. El coronel Alfonso tiene seis hijos militares. Dos de ellos prestan servicios en el Regimiento 10 de Tiradores de Caballería Blindada Húsares de Pueyrredón; otro, en Granaderos; el cuarto, en el Regimiento de Caballería con asiento en Esquel; otro, en tercer año del Col[...]io Militar y, finalmente, el menor es alumno del curso preparatorio en el mismo instituto.

En la sala de conferencias, el presidente descubrió dos óleos: uno de San Martín y el otro de Belgrano, que fueron encargados al artista Carlos Ripamonte por el general Agustín P. Justo, cuando, con el grado de coronel, éste era director del establecimiento. Los óleos se hallaban hasta ahora en el Comando en Jefe. El presidente se retiró a las 13.20.

En Rosario

ROSARIO. — Con una formación que se realizó ayer en horas de la mañana en el batallón 121 de Comunicaciones fue celebrado el 159º aniversario de la creación de la primera fuerza expedicionaria al Alto Perú, fecha instituida como Día del Ejército.

Eran alrededor de las 11 cuando se presentaron los efectivos del batallón 121 al comandante del segundo cuerpo de ejército, general de división Roberto Aníbal Fonseca. Tras de ello fue oficiada una misa de campaña por el capellán del comando, presbítero Miguel Kenmerer. En seguida se refirió al significado del Día del Ejército el general Fonseca, quien dijo, entre otras cosas, que el ejército había luchado por la libertad de la Nación y luchará para que ella no muera.

En el V Cuerpo

BAHIA BLANCA. — En el Parque de Mayo, frente al monumento al general San Martín, se realizó el acto central del programa organizado por el Comando del Quinto Cuerpo, en celebración del Día del Ejército Argentino.

Ocuparon el palco oficial el arzobispo de la ciudad, monseñor Germiniano Esorto, los intendentes de las municipalidades de Bahía Blanca, coronel de marina Leonardo Rosales Tornquist, y de Villarino, vicealmirante Juan Carlos González Llanos, al frente de una delegación de oficiales navales, representantes de Prefectura, Policía Federal y provincial, Gendarmería y miembros del Poder Judicial.

La forma de la patria

El general Eduardo J. Uriburu, comandante del V Cuerpo de Ejército, pronunció una alocución en la cual manifestó que el Ejército, en su "ya larga trayectoria, ha delimitado, a través de las diversas guerras libradas en el siglo pasado, las fronteras de la nación. En estricta hermandad de armas con la Armada fijó por el Este y por el Sur nuestros accesos del Plata y del Atlántico; llegó por el Norte y el Nordeste a los grandes ríos cuyos cauces son hoy límites internacionales; aseguró por el Oeste la independencia del antiguo virreinato, dándole libertad a Chile y al Perú y finalmente arrebató a las tribus salvajes el dominio de grandes espacios interiores.

Paz y destinos

"El Ejército no ha variado en sus objetivos permanentes, que son los que nacen con la patria misma, ya que como hemos dicho la patria tiene la forma que le ha dado el Ejército y a su vez éste se nutre espiritualmente con el ideario de nuestros próceres. Este ideario se ha concretado en la práctica según las épocas y posibilidades pero ahora como siempre el Ejército está listo para defender la soberanía nacional, la integridad del patrimonio que nos legaron nuestros antepasados y la paz interior, único ambiente donde pueden desarrollarse nuestros esfuerzos en pos de los altos destinos nacionales."

Luego del desfile de los efectivos de la guarnición local, el general Uriburu ofreció un agasajo a invitados especiales, civiles y militares.

En el resto del país

También en otras ciudades del interior se realizaron ceremonias. En Paraná debió suspenderse el acto preparado por causa del mal tiempo.

Tarifas de estadía de [...] oleaginosos y cereale[...]

La Secretaría de Transporte dejó sin efecto desde el lunes pasado la resolución, de la misma cartera, número 366, de 1966, "que estableció los importes tarifarios para ser aplicados a las estadías que se produzcan en los servicios de autotransporte de cereales y oleaginosos de carácter interjurisdiccional". La información señala que se toma tal medida "en razón de que los importes tarifarios fueron establecidos el 23 de agosto del año 1965 y los valores de [...] tos rubros que compon[...] to de explotación han e[...] tado aumentos tales qu[...] que dichos importes hay[...] do actualidad. Por otra [...] continúa —se ha cons[...] que los servicios de autotra[...] te de cargas, en lo que ha[...] sus regímenes de regulación, [...] tualmente operan conforme [...] la libre contratación y, en co[...] secuencia, las tarifas del juego d[...] la oferta y la demanda".

A un jefe de Chile se lo condecorará

El jefe del Estado Mayor del Ejército de Chile, general de división Ramón Valdéz Martínez, que se halla de visita en nuestro país, será condecorado hoy con la Orden de Mayo al Mérito Militar, en el grado de Gran Oficial.

La ceremonia tendrá lugar a las 11.30, en el salón General San Martín, del edificio de Azopardo 250. El militar chileno viajará mañana, a las 18.10, de regreso a su patria. Lo despedirá en Ezeiza el jefe del Estado Mayor del Ejército Argentino, general de división Guillermo Sánchez Almeyra.

[...] los [...]amentos

p[...] mu[...] has[...] pero, [...] presas [...] mentos [...] y el 31 de agosto [...]966 haya sido inferior al setenta por ciento podrán solicitar el aumento hasta esa suma a la autoridad pertinente. Se indica, asimismo, que las droguerías adicionarán para determinar el precio de venta a la farmacia un 11,5 por ciento sobre cada producto como margen de utilidad bruta y para la venta al público; las farmacias adicionarán un 22,5 por ciento como margen de utilidad bruta también. La ley número 18.233 introduce modificaciones y se mantendrá hasta que se expida la comisión creada por decreto 449/69 para estudiar un régimen integral.

Parte resolutiva

El siguiente es el texto de la parte resolutiva de la ley:

"**Art. 1º.** — Los precios de venta de las especialidades farmacéuticas a que se refiere el artículo 1º de la Ley Nº 17.189, deberán ajustarse a las previsiones de dicha Ley, con las modificaciones introducidas por la Ley Nº 17.663 y la presente. Sin perjuicio de ello, los precios de venta al público de tales especialidades no podrán ser superiores a los comunicados a las autoridades hasta el 29 de febrero de 1968.

"**Art. 2º.** — Las empresas cuyo promedio ponderado de aumentos de precios, entre el 31 de agosto de 1966 y el 29 de febrero de 1968 haya sido inferior al setenta por ciento (70 %), podrán [...]s [...]e- [...]án [...]a al [...]etenta [...]que re- [...]1966. [...]recios de [...]los nuevos [...]os con posteriores [...] febrero de 1968, [...] ser superiores a los [...]on originariamente en [...]rcialización en el mercado.

Los precios de salida de los nuevos productos que se autoricen y el de las especialidades farmacéuticas importadas a que se refiere el artículo 8o. de la Ley No. 17.189, deberán ser aprobados por la autoridad de aplicación.

"**Art. 4o.** — Las empresas que durante la vigencia de esta ley sufrieran incrementos en sus costos (materias primas, materiales, salarios, energía e impuestos), podrán solicitar ajustes en los precios de salida de sus productos, en la forma que determine la autoridad de aplicación.

"**Art. 5º.** — Se entiende por precio de venta en la primera etapa de la comercialización los fijados por las empresas al darles salida al mercado; ellos serán los únicos precios de salida y no podrán ser modificados con bonificaciones en efectivo o en especie, con excepción de los descuentos habituales por pronto pago, en cuyo caso deberán comunicar a la autoridad de aplicación los niveles de descuentos que establezcan.

"**Art. 6º.** — Para determinar el precio de venta a farmacia, las droguerías adicionarán al precio de salida del laboratorio un once y medio por ciento (11,5 %) como margen de utilidad bruta.

"**Art. 7º.** — Para determinar el precio de venta al público, las farmacias adicionarán al precio de venta de droguerías un veintidós y medio por ciento (22.5 %) como margen de utilidad bruta.

El precio resultante de esa acumulación de márgenes fijos para droguerías y farmacias deberá ser claramente impreso o estampado por el laboratorio en cada envase con la inscripción: "Precio fijo y uniforme en todo el país: Ley Nº ... m$n....".

"**Art. 8º.** — Sustitúyese el artículo 23 de la Ley 17.189, por el siguiente:

"Las farmacias comprendidas "en el artículo 22 entregarán "los medicamentos exclusiva- "mente a sus afiliados, socios o "beneficiarios, a título gratuito "o hasta un precio que no ex- "ceda el nueve por ciento (9%) "sobre el precio de salida del "laboratorio".

"**Art. 9º** — Quedan comprendidos en las disposiciones de la presente ley únicamente los productos de uso y aplicación en la medicina humana que se expendan al público en envases de venta originales.

"**Art. 10º** — Las sanciones previstas en el artículo 17 de la ley Nº 17.189, con la modificación dispuesta por el artículo 6º de la ley Nº 17.663, se aplicarán a los infractores a lo dispuesto en la presente ley.

"**Art. 11.** — El Poder Ejecutivo determinará, al reglamentar la presente Ley la autoridad de aplicación pudiendo a esos efectos atribuir tal función al margen de lo establecido por el Artículo 18, inciso 13 de la Ley Nº 17.271.

"**Art. 12.** — Deróganse los artículos 2º y 20 de la Ley Nº 17.189 y los artículos 2o., 5o., 8o. y 9o. de la Ley Nº 17.663, restableciéndose la vigencia del artículo 4º de la Ley Nº 17.189 y suprimiéndose la referencia al artículo 2º de la Ley Nº 17.189 que efectúa en su artículo 6º.

"**Art. 13.** — La presente ley tendrá vigencia a partir de los treinta (30) días de su publicación en el Boletín Oficial y hasta el 28 de febrero de 1970, fecha hasta la cual también quedarán prorrogadas la ley No 17.189, con las modificaciones de la ley No. 17.663 y la presente.

"**Art. 14.** — Comuníquese, publíquese, dése a la Dirección Nacional del Registro Oficial y archívese."

Discurso de Lanusse

(Cont. de la 1a. pág. 3a. col.)

"Por ello he de afirmar y analizar conceptos de fundamental incidencia en las singulares responsabilidades que competen a los hombres de armas, de todas las jerarquías, en su doble condición de militares y ciudadanos, en este momento histórico que vive el país.

Mediante su comprensión, asimilación y observancia, tengo la seguridad que se contribuirá al fortalecimiento de la existente y necesaria comunión espiritual e intelectual, entre quien ejerce el Comando en Jefe y sus subordinados, y que ello permitirá el mejor cumplimiento de la misión del Ejército. Mi experiencia anterior y el conocimiento que me brinda el tiempo que llevo en el ejercicio de mi cargo, el contacto personal con el Excelentísimo señor presidente, así como mi intervención en las tareas de gobierno que son competencia del comandante en jefe del Ejército, me dan bases para transmitir con convicción y renovado optimismo las siguientes ideas, a las que atribuyo trascendente importancia:

"La Revolución Argentina continúa su marcha sin apresuramientos y sin detenciones hacia la meta oportunamente fijada.

"La complejidad de los problemas a resolver hace que el ritmo de avance deba adecuarse más a la necesidad de proveer soluciones sólidas que a responder a impacientes expectativas.

"No debemos olvidar, muy particularmente nosotros, que la revolución no se ha fijado plazos y sí en cambio objetivos que debe, que quiere y que sin ninguna duda ha de alcanzar.

"A pesar de las dificultades de hecho muy complejas que encuentra y que seguirá encontrando posiblemente el Gobierno en su accionar, es evidente que se han alcanzado metas de gran importancia para el ordenamiento y adecuación de las estructuras del país.

"La situación que nos toca vivir continúa siendo un desafío a la capacidad y fortaleza de los argentinos. El proceso no permite ya la presencia de espectadores; necesita que todos seamos actores, partícipes decididos de esta gran obra nacional, porque así lo reclama el futuro de nuestros hijos y de las generaciones venideras.

"Porque pienso que el militar no tiene más derechos y sí mayores obligaciones que sus conciudadanos, creo que esta necesidad de ser actores implica para los hombres de armas un compromiso de características particulares.

"La necesaria toma de conciencia revolucionaria por parte de la Institución y de sus miembros, para servir hoy a los sagrados intereses de la comunidad nacional, es un paralelo glorioso e ineludible con la gesta que cumpliera el siglo pasado en los albores de la Nación. Entonces fue el brazo fuerte que sostuvo y realizó el nacimiento mismo de la patria.

"Hoy ha de ser el brazo que respalde el nacimiento de una nueva edad de la patria. No basta conservar. Los pueblos, como las personas, crecen. Y el Ejército ha de ser por exigencia esencial, por mandato de la comunidad y por compromiso viril y desinteresadamente asumido, el defensor de la vocación misma del pueblo en crecimiento.

"Al asumir el Comando en Jefe del Ejército expresé: Tengo la profunda convicción de que en el Ejército Argentino la exclusiva motivación de sus integrantes es el fiel cumplimiento del deber.

"El ejercicio de mis funciones me permite hoy reiterar con orgullo tal aserto y me impulsa a trasmitir algunas reflexiones para una mejor satisfacción de esta premisa fundamental. Conocemos la misión del Ejército por estar concretamente determinada en las leyes y reglamentos militares. Constituye la guía permanente toda nuestra actividad. Es necesario para asegurar su cumplimiento, valorar adecuadamente la influencia que sobre ella tienen los nuevos cambios conceptuales producto del dinamismo del mundo actual.

"Es así que la defensa nacional, antes patrimonio exclusivo de las fuerzas armadas, abarca hoy a todos los sectores del quehacer del país y lleva implícita la estrecha relación e interdependencia de los conceptos de desarrollo y seguridad.

"La guerra ha cambiado en su forma. Hasta no hace muchos años, a los adversarios potenciales sólo se los concebía más allá de las fronteras. Hoy la realidad es distinta, ya que la existencia palpable de fronteras ideológicas internas, coloca al enemigo también dentro de las naciones mismas. Enemigo que busca sutil y sistemáticamente la confusión y lleva a la subversión a sectores importantes de la comunidad, sin que éstos lo adviertan. Se vale para sus fines de legítimas aspiraciones de esos sectores para elevar las estructuras culturales, sociales, económicas y políticas.

"Por eso es necesario comprender que enemigo no debe considerarse a todo aquel que sustente ideas diferentes o reclame soluciones no acordes con las que están en vigencia. Absolutamente no. Y como consecuencia de tal principio y en relación con responsabilidades que recientemente debió asumir el Ejército, afirmo categóricamente que nuestra Institución no está para la represión indiscriminada, sino para facilitar la paz, asegurarla, apaciguar los ánimos y posibilitar así el clima indispensable para la construcción de la Argentina que todos deseamos.

"Las posibilidades del enemigo subversivo, difícil muchas veces de detectar, resultan mayores en aquellas naciones que no han logrado la evolución adecuada de sus estructuras económicas y sociales. No es menos cierto, sin embargo, que aun los países más desarrollados también sufren en mayor o menor medida las consecuencias de su acción, que se traducen en trágicas tensiones y enfrentamientos. Los nuevos conceptos crean, indiscutiblemente, la necesidad de adecuar la misión del Ejército, respondiendo a la exigencia de constituir, junto a las otras fuerzas armadas, el factor de disuasión para todo aquello que desde más allá de nuestras fronteras o dentro de ellas pretenda oponerse a la grandeza nacional y al bienestar de los argentinos.

"Tenemos conciencia que esos objetivos son coherentes con los fines enunciados por la Revolución Argentina, que interpretamos responden plenamente a las aspiraciones de los hombres del mundo cristiano, y que han sido sintetizadas así: «Verse libres de la miseria, hallar con más seguridad la propia subsistencia, la salud, una ocupación estable; participar todavía más en las responsabilidades fuera de toda opresión y al abrigo de situaciones que ofendan su dignidad de hombre; ser más instruidos; en una palabra, hacer, conocer, y tener más para ser más». Es por ello que también debemos estar en aptitud de contribuir al desarrollo nacional, en la medida y con los medios que nos sean requeridos.

"Nuestro permanente alistamiento, tanto anímico como material, debe otorgarnos la capacidad operacional que garantice la seguridad de la República; ya sea como factor de disuasión o mediante el empleo de toda la potencia que la Nación nos ha confiado. Estas responsabilidades son de naturaleza tal que alcanzan a todos los que forman parte del Ejército; no sólo quienes se encuentran en servicio activo, sino también aquellos que ya no lo están. La mayor fuerza o debilidad del conjunto estará en relación directa con la aceptación cabal de este compromiso por parte de cada uno de los miembros de la Institución.

"Confío en tal sentido, una vez más, en la probada vocación militar del personal del Ejército, vocación que hoy exige, por las cambiantes fisonomías que presenta la sociedad contemporánea, la consolidación de virtudes, que deseo recalcar con particular énfasis.

"Espíritu de sacrificio para realizar nuestras tareas, convencidos de la trascendencia de todas ellas, aun de las más simples o sencillas.

"Abnegación y renunciamiento para satisfacción de nuestros íntimo deseos de ser útiles a la sociedad en el pleno ejercicio de las exigentes imposiciones de la vida militar y con una entrega absoluta a la Institución a la cual pertenecemos.

"Afán de progreso, en la certeza de que la mayor capacitación posibilitará el mejor desempeño en servicio del Ejército.

"Carácter y fortaleza de espíritu para enfrentar, impulsados por los más elevados ideales castrenses, la acción disociadora de toda aquello que se oponga a nuestro sistema de vida.

"Al natural orgullo de ser soldados y vestir el uniforme de la Patria debemos acompañarlo con el convencimiento de que no es un privilegio personal, sino el signo distintivo que nos obliga a mayores exigencias y a dar cada vez más de nosotros. Hemos heredado un pasado pleno de heroísmo, de hechos que enaltecen a nuestra Fuerza, y con ello un deber ineludible de mantener e incrementar en la medida de nuestras humanas posibilidades esta riqueza inapreciable que los prohombres de la Patria con tanta abnegación nos han legado. El Ejército estuvo, está y estará siempre a la altura de las exigencias que la Nación le imponga. De eso nadie debe tener duda alguna.

"Sabemos que no contamos con todos los medios que la técnica moderna proporciona, así como también de la necesidad de resolver los problemas materiales que afectan al funcionamiento de la Fuerza. El despliegue de las unidades y sus instalaciones, los equipos y las condiciones ambientales en las que desarrolla el personal sus actividades, son todos factores que es necesario adecuar para ir logrando paulatinamente la imprescindible armonía entre las exigencias a cumplir y los medios disponibles. El Comando en Jefe del Ejército adquiere el compromiso de proveer las soluciones que sean necesarias. Debemos confiar en realizaciones positivas, que no pueden ser fruto de inconsistentes apresuramientos. Priva fundamentalmente la subordinación de nuestras necesidades a las posibilidades del Estado. Comprendemos que no es posible hacer inversiones para la adquisición de materiales, equipos y armamentos con destino a nuestra Fuerza en magnitud tal que comprometa o dificulte la recuperación económica nacional que se está logrando. El Ejército está al servicio del país y no el país al servicio del Ejército.

"Afirmamos, sin petulancia, que las limitaciones materiales no constituirán un obstáculo insalvable para cumplir con las incondicionales exigencias de nuestra misión.

"Contamos para este cometido con un Ejército en el que sólo caben, y con plena vigencia, el ejercicio de la autoridad, la subordinación, la disciplina y un gran espíritu de sacrificio. Con hombres de la misma inspiración de los soldados de antaño, ansiosos de demostrar que si en la labor diaria trabajan con silencioso y tesonero afán, son capaces de convertirse en denodados y valientes guerreros si la tranquilidad y seguridad de la Nación así lo reclaman. También contamos con el inapreciable concurso de la Gendarmería Nacional, que desde los rincones más apartados e inhóspitos de nuestro suelo subvienen a la necesaria vigilancia de nuestras extensas fronteras, como ratificación de inquebrantable decisión de soberanía.

"Justo es también el recordar al personal civil de la Fuerza, cuya proficua y eficaz labor contribuye al desenvolvimiento integral de la Institución. Este nuevo aniversario nos encuentra, como siempre, totalmente entregados a la Patria. Exhorto al Ejército a continuar con la misma vocación de servicio que hasta ahora ha demostrado. Será esa la máxima expresión de gratitud hacia quienes nos precedieron y que hicieron posible con su esfuerzo, dedicación y renunciamiento, inclusive de sus vidas, esta magnífica realidad presente.

"Finalmente deseo hacer llegar mi reconocimiento a los miembros de la familia militar; padres, madres, esposas, hijos que, con su constante apoyo, nos facilitan el cumplimiento de nuestro deber. Invocando a Dios Nuestro Señor, pido para todos su protección, que da sentido y hace posible el éxito de toda empresa humana".

Serenidad pide el arzobispo de Tucumán

SAN MIGUEL DEL TUCUMAN. — Sendos llamados a la reflexión fueron formulados por el arzobispo de Tucumán, monseñor Blas Victorio Conrero y el rector de la Universidad Nacional de Tucumán, ingeniero Rafael Paz.

El mensaje episcopal dice que frente a los acontecimientos que son de dominio público quiere hacer llegar su voz, en nombre de Cristo y para bien de la comunidad a cuyo servicio está, y formula "un ferviente llamado a la serenidad y a la reflexión que permitan un diálogo sincero, verdaderamente constructivo, como manifestación concreta de buena voluntad por parte de todos, a fin de lograr un orden nuevo en el que los hombres puedan realizarse como tales, en donde su dignidad sea respetada, sus legítimas aspiraciones satisfechas, su acceso a la verdad reconocido y a su libertad personal garantizada.

De la Universidad

"La autoridad universitaria considera deber ineludible lanzar un solemne llamamiento a todos los integrantes de la comunidad universitaria para que apaciguen los ánimos", dice uno de los párrafos de la exhortación pública emitida por el rector de la Universidad Nacional de Tucumán, ingeniero Rafael Paz" y los decanos de todas las facultades.

Destácase que el silencio guardado obedeció a razones de prudencia, ya que "esperabamos la instancia de la razón y que se serenaran los espíritus, renaciendo la calma y evitando desbordamientos."

Se lamenta de los hechos ocurridos y señala que se vivió en esta ciudad, en los últimos días, "un clima de excitación, que casi no tiene precedentes por su gravedad y persistencia. Manifiesta el documento que "sin pretender emitir un juicio definitivo, y sin pretender que cada uno deponga las convicciones que cree más justas" formula un llamado para que los integrantes de la comunidad universitaria apaciguen los ánimos.

Un muerto en un accidente

SAN MIGUEL DEL TUCUMAN. — Se informó oficialmente que un obrero resultó muerto en la madrugada de ayer en un accidente de tránsito, al embestir con su vehículo una barricada levantada por manifestantes. La víctima, Angel Romirio Rearte, de 50 años de edad, se dirigía en su motocicleta al ingenio Concepción donde trabajaba. Se presume que no advirtió la presencia de una barricada levantada en la calle San Martín en Banda del Río Salí, en las afueras de esta ciudad y la embistió. Al producirse el choque, fue lanzado por los aires y al caer golpeó con un banco de cemento lo que le causó la muerte.

Por otra parte, hasta el momento, no ha podido confirmarse la versión de que una estudiante cuyo nombre sería María Teresa Robles, había fallecido como consecuencia de las heridas que sufrió al ser alcanzada en la región occipital por una cápsula de granada de gases lacrimógenos arrojada por la policía durante los disturbios del martes último.

En un primer momento se creyó que la víctima era la joven María Teresa Pelli, de 19 años de edad, domiciliada en Isabel la Católica 688, que había fallecido, pero posteriormente se estableció que la causa de su deceso fue por afixia, como consecuencia de un accidente que tuvo en su domicilio.

Denuncia estudiantil

SAN MIGUEL DEL TUCUMAN. — La Comisión Coordinadora de agrupaciones universitarias denunció la infiltración de "empleados de represión de inteligencia del gobierno, a quienes responsabilizó por los desmanes registrados anteayer". Aclaró que, por tal motivo, había dispuesto el levantamiento de medidas de defensa que se colocaron en distintos lugares de la ciudad.

También denunció los propósitos del gobierno "de hacer aparecer a los estudiantes como provocadores para encontrar una excusa para la aplicación de la ley de defensa civil".

Paro comercial

SAN MIGUEL DEL TUCUMAN. — El comité ejecutivo de la Federación Económica de Tucumán dispuso mantener ayer el apagón en vidrieras y letreros de los comercios y que hoy tenga lugar un cese total de actividades. Tales medidas fueron adoptadas, según se aclaró, "Con motivo de los atropellos policiales ocurridos en la noche del lunes último en el interior de la sede empresaria".

Diversas entidades empresarias han hecho llegar sus adhesiones y mensajes de solidaridad, con motivo de los sucesos que protagonizaron efectivos policiales al penetrar en el local de la Federación Económica y agredir al presidente y vicepresidente de la institución, señor José Chedaia y arquitecto Fino Calcaprina. El primero de los nombrados, como consecuencia del ataque policial, sufrió un ataque cardíaco, del que se recupera lentamente.

Diplomáticas

Embajada norteamericana

Con motivo del "Memorial Day", en que los Estados Unidos recuerdan a los que murieron por la patria, hoy no atenderán al público la embajada de ese país ni otras dependencias oficiales.

En la Universidad de La Plata no hubo actividades ayer

LA PLATA. — No hubo actividad ayer en la Universidad Nacional. En la mayoría de las facultades el paro estudiantil impidió la realización de las tareas. Además, el acceso fue controlado mediante la presentación de documentos.

En la Facultad de Humanidades se suspendieron, por decisión del decanato, las mesas examinadoras y esa circunstancia dio origen a un incidente por la reacción de los alumnos. Estos, que se concentraron en la puerta del edificio, fueron dispersados por la policía. En esas circunstancias fue detenido el presidente del Centro de Estudiantes de Humanidades, Néstor Berutti, quien fue alojado en dependencias de la Unidad Regional.

Huelga de secundarios

Los estudiantes secundarios de la Universidad, por su parte, también se plegaron al paro. En consecuencia no hubo actividades docentes ayer en el Colegio Nacional; Liceo Víctor Mercante y Escuela Superior de Bellas Artes.

Docentes adhieren a la huelga

Docentes e investigadores de la Facultad de Ciencias Exactas de la Universidad Nacional resolvieron, en una asamblea, "adherir a la huelga general del día 30, decretada por los sectores populares y estudiantiles como un acto de protesta ante la salvaje e injustificada agresión policial".

También, se adhirieron al paro 31 abogados locales, quienes suscribieron una declaración. Figuran entre ellos el ex intendente municipal, doctor Miguel Szelagowski; el ex ministro, doctor Carlos R. S. Alconada Aramburú, ex legisladores y catedráticos. Idéntica actitud asumió el denominado "bloque de abogados peronistas de La Plata".

Postergan una concentración

La FULP, por su parte, ante la intensa lluvia registrada ayer resolvió postergar para hoy, a las 18, la concentración prevista en los jardines de la Universidad, para "manifestar masiva y terminantemente el repudio al régimen imperante en el país".

Presentan recurso

LA PLATA. — Ante el juez en lo penal de turno, doctor Rómulo Dalmaroni, se presentó un recurso de hábeas corpus en favor del estudiante Néstor Augusto Bruttis, detenido por la policía durante los desórdenes ocurridos ayer en esta capital.

En relación con la acción incoada, el magistrado solicitó a la jefatura de policía bonaerense que en el término de 14 horas se informe sobre esa detención y cargo que se formulan.

Siempre en el ámbito del mismo juzgado de turno, fue presentada una apelación por el arresto aplicado por el juez de falta de la provincia a los estudiantes Miguel Angel Vagge y Saúl Eduardo Sauque.

Científicas

Patología buco-maxilo-facial

Hoy se iniciará en el anfiteatro del Hospital Militar Central, Luis María Campos 726, un curso para graduados sobre patología clínica y quirúrgica buco-maxilo-facial, organizado por la Sociedad Argentina de Sanidad de las Fuerzas Armadas. El ciclo, que se desarrollará en esa fecha y los días 6, 13 y 17 del mes próximo y 4, 11, 18 y 25 de julio, de 10 a 11, contará con el concurso de los profesores teniente coronel Ricardo F. Borghelli y doctores Pablo Vigliola, Martín A. Stirparo, Angel Oggi, Jorge Tollard y Valentín Thompson.

Colegio Gastroenterólogos

Constituyóse el Colegio Médico de Gastroenterólogos, cuyas principales finalidades son la de contribuir al perfeccionamiento de los especialistas, establecer normas para el ejercicio y considerar los intereses éticos, técnicos y económico-sociales de los gastroenterólogos. La comisión directiva de la entidad, con sede en Cabildo 306, está compuesta de la siguiente manera: presidente, doctor Marcos Maur; vicepresidente, doctor Pablo Mazure; secretario, doctor Carlos J. Lotti; prosecretario, Dr. Raúl Rodríguez; tesorero, doctor Jaime Segal; protesorero, doctor Julio Cosen vocales titulares, doctores Manuel Bello, Jorge Manrique, Carlos E. Fossat, Julián Arabehety y Abraham Lemberg; vocales suplentes, doctores Ramón Pando, Jorge Jeroz, Jorge Vilariño, Oscar Pelizzari y Horacio Dolcini; revisores de cuentas, doctores Luis Colombato y Pedro Cariati, y tribunal de ontología y asesoramiento, doctores Marcelo Royer, Manuel M. Ramos Mejía, Alberto Maggi, Carlos Reussi, Luis Bustos Fernández y Marcos Meeroff.

SOLICITADA

POR QUÉ NO PARAMOS

Frente al actual clima social que se vive en nuestro país, como consecuencia de las derivaciones de un hecho aislado que ha enlutado a todos los argentinos, consideramos imprescindible efectuar un severo análisis de las causas que lo han determinado, a fin de esclarecer ante el Gobierno de la Revolución Argentina y la opinión pública la posición de nuestra organización y posibilitar soluciones, que permitan encarar definitivamente el proceso revolucionario que hemos sentido como propio. Convencidos que orientados por un sentido nacional y popular nos llevaría al cambio total de las estructuras liberales vigentes.

La oposición organizada del liberalismo sólo esperaba la coyuntura favorable para intentar un deterioro del proceso revolucionario y los luctuosos hechos recientemente acaecidos le han brindado dicha posibilidad.

Ante este panorama, cuyas consecuencias desgraciadamente son perfectamente previsibles, y de no tomarse las medidas necesarias que puedan neutralizarlas es imprescindible que el Gobierno y el pueblo asuman el convencimiento de qué es lo que debe hacerse, por eso es que a tal efecto, manifestamos:

1º) Que compartimos como argentinos el dolor que embarga a toda la Nación por las víctimas inocentes de estos enfrentamientos, sin hacer distingos de posiciones en el mismo.

2º) Que quienes han concretado una supuesta unidad, utilizando como bandera de lucha el sacrificio estéril de vidas argentinas supeditando a la misma objetivos y posiciones encontradas, han desnaturalizado ese legítimo sentimiento, que nosotros también compartimos, sin que afecte nuestra posición ideológica, ni modifique nuestros fines.

3º) Que no es factible realizar una revolución exclusivamente con las Fuerzas Armadas, ya que, sin contenido popular, la misma será inoperante.

4º) Que la planificación y la realización del proceso revolucionario, sólo puede ser lograda por un equipo coherente de mentalidad y sentir revolucionario perfectamente identificado en el logro de la causa nacional.

5º) Que existen reservas humanas, suficientes para que conjuntamente con la Revolución Argentina se efectivice el cambio de estructuras, por el cual bregamos.

6º) Que la única manera de obtener la integración de dichas reservas al proceso revolucionario es fijando con claridad los objetivos y brindando una directa participación en la planificación y ejecución de las tareas de la Revolución Argentina.

7º) Que pretender un apoyo unánime o la neutralización pasiva de la oposición a un proceso revolucionario, es desconocer la esencia misma del concepto "Revolución", ya que su fin, es la destrucción de las estructuras caducas existentes y de los intereses antinacionales en un enfrentamiento violento, que si en un proceso de evolución se puede aceptar la existencia de una oposición organizada, en un proceso revolucionario la misma debe ser desechada hasta lograr los objetivos fundamentales.

8º) Que ha quedado demostrado que la oposición está perfectamente organizada aun en el mismo seno del Gobierno, para lograr un deterioro total de la imagen y la esencia de la Revolución Argentina.

9º) Que quienes hemos creído y seguimos creyendo en la necesidad de una auténtica Revolución Nacional, estamos dispuestos a continuar la lucha emprendida, pero consideramos imprescindible que el actual gobierno exprese claramente los objetivos sociales, económicos y políticos de la Revolución Argentina, demostrando con hechos el sincero deseo de alcanzarlos.

Si los hechos enumerados nos llegasen a demostrar la imposibilidad de lograr lo enunciado, a través de la Revolución Argentina, no rehuiremos al enfrentamiento activo al actual gobierno, pero nunca pondremos nuestra legítima arma: el paro obrero, al servicio de una nueva Unión Democrática, a través de la alianza liberal marxista que pretende crear el caos con fines inconfesables.

Buenos Aires, 29 de mayo de 1969.

SECRETARIADO CENTRAL

UNION OBRERA DE LA CONSTRUCCION DE LA REPUBLICA ARGENTINA